

# INDEC Informa

**Año 29, n°12 | Diciembre 2024**

Actividad industrial | Comercio y servicios |  
Sector externo | Trabajo y empleo |  
Pobreza e ingresos | Precios al consumidor |  
Precios mayoristas | Construcción |  
Cuentas nacionales



# INDEC Informa

Año 29, nº 12. Diciembre de 2024

Instituto Nacional de Estadística y Censos (INDEC)

**Dirección:** Marco Lavagna

**Dirección Técnica:** Pedro Ignacio Lines

**Dirección General de Difusión y Comunicación:** María Silvina Viazzi

**Coordinación de Producción Gráfica y Editorial:** Marcelo Costanzo

ISSN 2545-7187



Queda hecho el depósito que fija la Ley 11.723

Esta publicación utiliza una licencia Creative Commons.  
Se permite su reproducción con atribución de la fuente.

Buenos Aires, diciembre de 2024

## Signos convencionales:

- \* Dato provisorio
- ° Dato estimado por extrapolación, proyección
- i Dato estimado por imputación
- u Dato de calidad inferior al estándar
- Cero absoluto
- . Dato no registrado
- ... Dato no disponible a la fecha de presentación de los resultados
- /// Dato que no corresponde presentar
- s Dato confidencial por aplicación de las reglas del secreto estadístico

## Publicaciones del INDEC

Las publicaciones editadas por el Instituto Nacional de Estadística y Censos pueden ser consultadas en [www.indec.gob.ar](http://www.indec.gob.ar) y en el Centro Estadístico de Servicios, ubicado en Av. Presidente Julio A. Roca 609 C1067ABB, Ciudad Autónoma de Buenos Aires, Argentina. El horario de atención al público es de 9:30 a 16:00.

También pueden solicitarse al teléfono (54-11) 5031-4632

Correo electrónico: [ces@indec.gob.ar](mailto:ces@indec.gob.ar)

Sitio web: [www.indec.gob.ar](http://www.indec.gob.ar)

X: [@INDECArgentina](https://twitter.com/INDECArgentina)

Facebook: [/INDECArgentina](https://www.facebook.com/INDECArgentina)

Instagram: [@indecargentina](https://www.instagram.com/indecargentina)

Spotify: [/INDECArgentina](https://open.spotify.com/playlist/INDECArgentina)

Calendario anual anticipado de informes:

[www.indec.gob.ar/indec/web/Calendario-Fecha-0](http://www.indec.gob.ar/indec/web/Calendario-Fecha-0)

## Índice

	Pág.
Introducción	3
1. Actividad industrial	5
2. Comercio y servicios	11
3. Sector externo	31
4. Trabajo y empleo	83
5. Pobreza e ingresos	99
6. Precios al consumidor	109
7. Precios mayoristas	127
8. Construcción	139
9. Cuentas nacionales	167

## Anexo

Información para la actualización de los precios de contratos de obra pública	179
---	-----

# Introducción

El Instituto Nacional de Estadística y Censos (INDEC) pone a disposición de los usuarios de información estadística el *INDEC Informa*, publicación periódica de aparición mensual, que funciona como el documento de difusión constante y puntual en el que se presenta la máxima desagregación disponible de los datos de coyuntura que produce el Instituto.

El *INDEC Informa* se difunde en formato digital y en papel, en cumplimiento de la normativa nacional y las buenas prácticas en la materia acordadas internacionalmente, tomando como primera referencia los Principios Fundamentales de las Estadísticas Oficiales establecidos por las Naciones Unidas en 1994: independencia técnica, confidencialidad estadística, imparcialidad y accesibilidad.

En 2024, a 29 años de su primera edición, el INDEC reafirma el compromiso de sostener dichos estándares de calidad, en concordancia con la creciente adopción de estrictos protocolos de clasificación, captura, procesamiento, cálculo y difusión de datos.

Esta compilación mensual es posible gracias al esfuerzo colaborativo de numerosas áreas productoras de datos del INDEC. Comprende estadísticas sobre los siguientes temas: actividad industrial; comercio y servicios; sector externo; trabajo y empleo; pobreza e ingresos; precios al consumidor; precios mayoristas; construcción; y cuentas nacionales.

Se advierte a los lectores que los datos presentados pueden diferir de los publicados en la serie Informes técnicos, debido a que, mientras corre el proceso de producción editorial del *INDEC Informa*, la versión digital de los informes y cuadros puede ser actualizada. La advertencia está referida a todos aquellos datos consignados en esta publicación con un asterisco (\*), que revisten el carácter de provisorios y pueden ser modificados hasta llegar al número definitivo.



**Cuadros**

Página

<b>1.1</b>	<b>Índice de producción industrial manufacturero</b>	<b>6</b>
1.1.1	Índice de producción industrial manufacturero (IPI manufacturero). Serie original, desestacionalizada y tendencia-ciclo, base 2004=100, en números índice y variación porcentual	7
1.1.2	IPI manufacturero. Nivel general y divisiones. Octubre de 2024	8
<b>1.2</b>	<b>Utilización de la capacidad instalada en la industria</b>	<b>9</b>
1.2.1	Utilización de la capacidad instalada en la industria. Nivel general y bloques sectoriales	9

### 1.1 Índice de producción industrial manufacturero

#### Características de los indicadores

El Índice de producción industrial manufacturero (IPI manufacturero) incluye un exhaustivo relevamiento de todas las actividades económicas que conforman el sector industria manufacturera y la cobertura geográfica es para el total del país. Esta serie comenzó a difundirse en febrero de 2019 en reemplazo del Estimador Mensual Industrial (EMI).

Es un indicador de coyuntura que mide la evolución del sector, con periodicidad mensual, tomando como variables para su cálculo la producción en unidades físicas, las ventas en unidades físicas, la utilización de insumos en unidades físicas, el consumo aparente en unidades físicas, la cantidad de horas trabajadas del personal afectado al proceso productivo y las ventas a precios corrientes deflactadas.

A partir de las variables seleccionadas, se calculan los índices elementales, que constituyen el nivel más desagregado del IPI manufacturero. Luego, se construyen los índices de las clases o grupos manufactureros, que se estructuran con la agregación de los índices elementales, utilizando las ponderaciones del valor agregado bruto a precios básicos de la industria manufacturera del año base 2004 de las cuentas nacionales. Del mismo modo, los índices de las divisiones se obtienen como agregación de los índices de las clases o grupos y, finalmente, el nivel general del IPI manufacturero se calcula como agregación de los índices de las divisiones.

En su conjunto, todas las variables seleccionadas aportan con periodicidad mensual datos sobre más de 5.000 establecimientos industriales manufactureros.

Para la estimación de la serie desestacionalizada del nivel general del IPI manufacturero, se realiza un ajuste estacional utilizando el programa X-13ARIMA-SEATS. Para la serie de tiempo económica, la estimación de la tendencia-ciclo se realiza por el método H13 modificado, que consiste en un posprocesamiento de la serie desestacionalizada.

La metodología detallada del IPI manufacturero se encuentra disponible en: [https://www.indec.gov.ar/ftp/cuadros/economia/metodologia\\_ipi\\_manufacturero\\_2019.pdf](https://www.indec.gov.ar/ftp/cuadros/economia/metodologia_ipi_manufacturero_2019.pdf)

El cuadro comparativo entre el IPI manufacturero y el Estimador Mensual Industrial (EMI) desde enero de 2017 a diciembre de 2018 se encuentra disponible en: [https://www.indec.gov.ar/uploads/informesdeprensa/ipi\\_manufacturero\\_02\\_19.pdf](https://www.indec.gov.ar/uploads/informesdeprensa/ipi_manufacturero_02_19.pdf)

## 1.1 Índice de producción industrial manufacturero

**Cuadro 1.1.1 Índice de producción industrial manufacturero (IPI manufacturero). Serie original, desestacionalizada y tendencia-ciclo, base 2004=100, en números índice y variación porcentual**

Periodo	Índice serie original			Índice serie desestacionalizada (*)		Índice serie tendencia-ciclo		
	Nivel general	Variación porcentual		Nivel general	Variación porcentual respecto al mes anterior	Nivel general	Variación porcentual respecto al mes anterior	
		respecto al mismo mes del año anterior	acumulada del año respecto a igual acumulado del año anterior					
	Números índice	%		Números índice	%	Números índice	%	
2023*	Enero	117,4	6,3	6,3	130,7	0,7	130,9	0,5
	Febrero	115,0	-1,6	2,2	127,7	-2,3	131,7	0,6
	Marzo	140,6	3,3	2,6	133,4	4,4	132,2	0,4
	Abril	133,4	1,7	2,4	137,5	3,1	132,3	0,1
	Mayo	137,3	1,0	2,1	132,0	-4,0	131,9	-0,3
	Junio	134,2	-2,5	1,3	131,2	-0,6	131,1	-0,7
	Julio	132,2	-4,1	0,5	130,8	-0,3	129,8	-1,0
	Agosto	138,2	-3,2	-0,0	129,7	-0,9	128,2	-1,2
	Septiembre	133,4	-3,2	-0,4	128,0	-1,3	126,3	-1,5
	Octubre	132,9	-0,8	-0,4	126,7	-1,1	124,2	-1,7
	Noviembre	127,6	-4,9	-0,9	124,8	-1,4	121,8	-1,9
	Diciembre	107,5	-12,9	-1,8	116,7	-6,6	119,4	-2,0
2024*	Enero	102,9	-12,3	-12,3	114,4	-1,9	117,0	-2,0
	Febrero	103,7	-9,8	-11,1	115,0	0,5	115,0	-1,7
	Marzo	110,4	-21,4	-15,0	110,4	-4,0	113,5	-1,3
	Abril	111,3	-16,6	-15,4	111,0	0,5	112,8	-0,6
	Mayo	116,8	-15,0	-15,3	110,7	-0,3	112,9	0,1
	Junio	107,1	-20,2	-16,2	108,8	-1,7	113,8	0,8
	Julio	125,1	-5,4	-14,6	118,9	9,3	115,2	1,3
	Agosto	128,8	-6,8	-13,6	120,6	1,5	116,9	1,5
	Septiembre	125,4	-6,0	-12,7	123,6	2,4	118,8	1,6
	Octubre	130,3	-2,0	-11,6	122,6	-0,8	120,5	1,4

(\*) Cabe recordar que la serie desestacionalizada contiene el efecto de la componente irregular, cuyas fluctuaciones se han visto incrementadas desde el inicio de la pandemia.

**Fuente:** Dirección Nacional de Estadísticas Económicas. Dirección de Estadísticas Mineras, Manufactureras, Energéticas y de la Construcción.

## 1. Actividad industrial

**Cuadro 1.1.2 IPI manufacturero. Nivel general y divisiones. Octubre de 2024\***

Código	Descripción	Índice base 2004=100	Variación porcentual		Incidencia
			respecto al mismo mes del año anterior	acumulada del año respecto a igual acumulado del año anterior	
		Números índice		%	
<b>NG</b>	<b>Nivel general</b>	<b>130,3</b>	<b>-2,0</b>	<b>-11,6</b>	<b>-2,0</b>
15	Alimentos y bebidas	156,2	6,9	-2,5	1,9
16	Productos de tabaco	58,1	7,0	-8,8	0,0
17	Productos textiles	76,3	-20,9	-18,5	-0,4
18-19	Prendas de vestir, cuero y calzado	106,2	-0,3	-9,1	-0,0
20-22	Madera, papel, edición e impresión	111,3	-0,3	-13,9	-0,0
23	Refinación del petróleo, coque y combustible nuclear	119,1	12,4	1,6	0,4
24	Sustancias y productos químicos	144,6	-2,4	-6,6	-0,3
25	Productos de caucho y plástico	112,4	-12,0	-18,3	-0,6
26	Productos minerales no metálicos	164,5	-16,8	-25,7	-0,9
27	Industrias metálicas básicas	96,6	-11,4	-20,0	-0,8
28	Productos de metal	99,7	-12,3	-14,3	-0,5
29	Maquinaria y equipo	169,7	-8,0	-24,0	-0,5
30-33	Otros equipos, aparatos e instrumentos	126,5	-6,7	-24,6	-0,2
34	Vehículos automotores, carrocerías, remolques y autopartes	167,0	4,7	-14,1	0,2
35	Otro equipo de transporte	132,9	9,2	-2,9	0,0
36-38	Muebles y colchones, y otras industrias manufactureras	100,4	-2,9	-23,3	-0,1

**Nota:** los totales por suma pueden no coincidir por redondeo en las cifras parciales.

**Fuente:** Dirección Nacional de Estadísticas Económicas. Dirección de Estadísticas Mineras, Manufactureras, Energéticas y de la Construcción.

## 1.2 Utilización de la capacidad instalada en la industria

### 1.2 Utilización de la capacidad instalada en la industria Características generales

El indicador de la utilización de la capacidad instalada en la industria manufacturera (UCII) mide la proporción utilizada, en términos porcentuales, de la capacidad productiva del sector industrial. El relevamiento comprende un panel de entre 600 y 700 empresas.

Para su cálculo se tiene en cuenta cuál es, efectivamente, la producción máxima que cada sector puede obtener con la capacidad instalada. Se consideran criterios técnicos, como el aprovechamiento potencial de las plantas productivas empleando el máximo de turnos posibles y las paradas necesarias para el mantenimiento apropiado de dicha capacidad.

Se utiliza la ponderación de la estructura porcentual del valor agregado bruto a precios básicos de la industria manufacturera correspondiente a 2004, publicada por la Dirección Nacional de Cuentas Nacionales.

Se presentan datos –expresados en porcentaje– del nivel general de la industria y de los bloques sectoriales que la componen.

**Cuadro 1.2.1 Utilización de la capacidad instalada en la industria. Nivel general y bloques sectoriales**

Periodo	Nivel general	Productos alimenticios y bebidas	Productos del tabaco	Productos textiles	Papel y cartón	Edición e impresión	Refinación del petróleo	Sustancias y productos químicos	Productos de caucho y plástico	Productos minerales no metálicos	Industrias metálicas básicas	Industria automotriz	Metalmecánica excluida industria automotriz
Porcentaje													
<b>Año 2023*</b>													
Enero	62,0	60,4	55,7	41,0	76,4	57,9	84,1	72,1	52,2	68,3	81,7	31,0	45,3
Febrero	65,0	59,3	51,7	52,4	77,2	59,6	86,0	74,2	53,7	74,4	74,5	60,5	52,2
Marzo	67,3	61,3	61,3	52,5	76,9	62,5	85,1	72,1	58,0	76,3	77,2	72,5	57,3
Abril	68,9	62,7	63,3	53,9	74,6	60,6	86,8	77,0	56,8	72,3	82,0	66,6	61,0
Mayo	67,8	64,6	65,5	58,0	78,7	58,1	83,1	74,5	55,9	72,7	81,7	62,4	56,3
Junio	68,6	64,2	56,8	64,4	77,4	61,2	82,4	74,7	55,4	74,4	81,0	64,9	60,1
Julio	65,0	61,3	59,1	63,2	77,4	60,2	82,3	73,6	55,4	71,7	66,5	57,9	56,5
Agosto	67,9	64,5	59,7	59,3	79,8	60,0	72,2	70,4	57,1	77,8	78,7	74,3	61,2
Septiembre	67,9	62,4	52,6	59,1	77,4	62,4	82,0	75,5	60,0	76,3	85,0	68,6	51,0
Octubre	65,3	59,6	48,2	55,8	76,4	56,4	72,1	70,7	57,8	72,9	84,5	61,0	55,4
Noviembre	66,4	65,2	56,2	59,1	72,7	54,8	84,7	71,4	56,8	74,3	79,4	68,3	50,3
Diciembre	54,9	57,4	44,0	39,9	67,3	44,2	85,0	58,2	46,5	60,8	64,5	42,6	37,9
<b>Año 2024*</b>													
Enero	54,6	57,7	50,5	36,7	69,8	53,9	83,5	57,1	43,5	57,0	76,3	25,7	33,4
Febrero	57,6	58,1	52,2	45,6	75,4	51,3	79,2	67,8	45,9	59,6	66,5	47,3	37,3
Marzo	53,4	54,5	50,5	38,5	63,5	48,3	80,0	64,9	44,1	47,2	50,0	50,8	38,0
Abril	56,6	57,9	52,0	37,7	69,5	49,9	82,2	63,3	42,4	42,7	63,7	52,6	44,5
Mayo	56,8	59,4	53,0	41,4	60,5	46,0	84,1	67,7	41,6	47,2	61,3	45,5	45,3
Junio	54,5	59,4	35,4	43,9	60,4	41,3	80,8	66,3	39,4	46,8	56,6	39,0	42,0
Julio	59,7	65,4	47,9	49,0	60,3	48,8	83,1	65,7	44,0	52,3	61,5	52,2	51,1
Agosto	61,3	64,5	54,4	50,4	65,5	51,4	82,0	64,4	48,7	61,7	66,8	59,9	50,8
Septiembre	62,4	68,2	48,7	51,3	68,3	56,1	80,8	65,7	49,9	64,2	72,4	59,6	43,9
Octubre	63,2	69,5	48,9	47,8	72,9	57,8	81,5	63,5	48,9	63,1	68,9	61,2	50,7

**Nota:** el bloque "Productos alimenticios y bebidas" se calcula sin considerar la capacidad instalada en la actividad vitivinícola ni en los ingenios azucareros. El bloque "Sustancias y productos químicos" se calcula sin considerar la utilización de la capacidad instalada de la industria farmacéutica. Los promedios pueden no coincidir por redondeo en las cifras parciales.  
**Fuente:** Dirección Nacional de Estadísticas Económicas. Dirección de Estadísticas Mineras, Manufactureras, Energéticas y de la Construcción.



<b>2.1</b>	<b>Comercio</b>	
2.1.1.1	Encuesta nacional de centros de compras. Ventas totales, Gran Buenos Aires y resto del país a precios corrientes y a precios constantes, en millones de pesos y variación porcentual. Octubre 2023-octubre 2024	14
2.1.1.2	Encuesta nacional de centros de compras. Ventas totales a precios corrientes, en miles de pesos por rubro. Octubre 2023-octubre 2024	14
2.1.1.3	Encuesta nacional de centros de compras. Salas cinematográficas, espectadores y espectadores por sala. Octubre 2023-octubre 2024	15
2.1.1.4	Encuesta nacional de centros de compras. Índice de ventas totales a precios corrientes, a precios constantes e índice de precios implícitos, base año 2017=100, en números índice y variación porcentual. Octubre 2023-octubre 2024	15
2.1.2.1	Encuesta de supermercados. Índice de ventas totales a precios constantes. Serie original, desestacionalizada y tendencia-ciclo, base año 2017=100, en números índice y variación porcentual. Octubre 2023-octubre 2024	16
2.1.2.2	Encuesta de supermercados. Índice de ventas totales a precios corrientes, a precios constantes e índice de precios implícitos, base año 2017=100, en números índice y variación porcentual. Octubre 2023-octubre 2024	16
2.1.2.3	Encuesta de supermercados. Ventas totales a precios corrientes y a precios constantes, en millones de pesos y variación porcentual. Octubre 2023-octubre 2024	17
2.1.2.4	Encuesta de supermercados. Ventas totales a precios corrientes por canal de venta y medio de pago, en miles de pesos. Octubre 2023-octubre 2024	17
2.1.2.5	Encuesta de supermercados. Ventas totales a precios corrientes por grupo de artículos, en miles de pesos. Octubre 2023-octubre 2024	18
2.1.2.6	Encuesta de supermercados. Ventas totales a precios corrientes por boca de expendio, metro cuadrado y operación, en miles de pesos, unidades, metro cuadrado y pesos. Octubre 2023-octubre 2024	18
2.1.2.7	Encuesta de supermercados. Personas ocupadas y sueldos y salarios promedio, en miles de pesos. Octubre 2023-octubre 2024	19
2.1.3.1	Encuesta de autoservicios mayoristas. Índice de ventas totales a precios constantes. Serie original, desestacionalizada y tendencia-ciclo, base año 2017=100, en números índice y variación porcentual. Octubre 2023-octubre 2024	20

2.1.3.2	Encuesta de autoservicios mayoristas. Índice de ventas totales a precios corrientes, a precios constantes e índice de precios implícitos, base año 2017=100, en números índice y variación porcentual. Octubre 2023-octubre 2024	20
2.1.3.3	Encuesta de autoservicios mayoristas. Ventas totales a precios corrientes y a precios constantes, en millones de pesos y variación porcentual. Octubre 2023-octubre 2024	21
2.1.3.4	Encuesta de autoservicios mayoristas. Ventas totales a precios corrientes por canal de venta y medio de pago, en miles de pesos. Octubre 2023-octubre 2024	21
2.1.3.5	Encuesta de autoservicios mayoristas. Ventas totales a precios corrientes por grupo de artículos, en miles de pesos. Octubre 2023-octubre 2024	22
2.1.3.6	Encuesta de autoservicios mayoristas. Ventas totales a precios corrientes por boca de expendio, metro cuadrado y operación, en miles de pesos, unidades, metro cuadrado y pesos. Octubre 2023-octubre 2024	22
2.1.3.7	Encuesta de autoservicios mayoristas. Personas ocupadas y sueldos y salarios promedio, en miles de pesos. Octubre 2023-octubre 2024	23
2.1.4.1	Comercios de electrodomésticos y artículos para el hogar. Ventas totales por jurisdicción. Octubre 2023-octubre 2024	24
2.1.4.2	Comercio de electrodomésticos y artículos para el hogar. Ventas totales y variación porcentual. Octubre 2023-octubre 2024	24
<b>2.2</b>	<b>Servicios</b>	
2.2.1.1	Empresas de trabajo temporario. Principales variables	25
2.2.1.2	Horas trabajadas por el personal ocupado en empresas de trabajo temporario, según tarea realizada	26
2.2.1.3	Distribución promedio del personal ocupado por nivel educacional alcanzado	26
2.2.1.4	Distribución promedio del personal ocupado por grupo de edad	26
2.2.1.5	Distribución promedio de los trabajadores por género	27
2.2.1.6	Ingresos devengados y participación porcentual según la rama de actividad de las empresas demandantes de trabajo temporario	27
2.2.1.7	Cantidad de empresas relevadas por tamaño de la empresa según cantidad de personal	28
2.2.1.8	Relaciones técnicas	28
2.2.1.9	Distribución del personal ocupado y de los ingresos de las empresas por jurisdicción. Junio de 2024	29

## 2.1 Comercio

El INDEC realiza tres encuestas del sector comercio:

- La *Encuesta nacional de centros de compras* es un relevamiento estadístico de variables que describen el comportamiento del sector en función de la facturación por ventas, los ingresos de la administración del centro de compras, el personal ocupado, la cantidad de salas cinematográficas y de espectadores, entre otras.
- La *Encuesta de supermercados y autoservicios mayoristas* presenta los resultados de los operativos Encuesta de supermercados y Encuesta de autoservicios mayoristas, que tienen como principal objetivo medir la evolución mensual de las ventas a los consumidores finales a través de ambos canales de comercialización y proveer información estadística continua para el análisis de coyuntura. Este informe comenzó a publicarse en octubre de 2018, como ampliación del informe *Encuesta de supermercados*. Incluye la ampliación del panel de empresas del operativo Encuesta de supermercados desde enero de 2017, que indagan sobre las ventas totales discriminadas en ventas realizadas dentro del salón comercial y ventas realizadas por canales *online* (ventas por internet); además, se segmentan las ventas totales por medio de pago en efectivo, tarjeta de débito, tarjeta de crédito y otros medios de pago.
- La *Encuesta de comercios de electrodomésticos y artículos para el hogar* es un relevamiento estadístico de variables que describen el comportamiento del sector en función de la facturación por ventas y del personal ocupado, entre otras. Mide la evolución de la actividad de empresas comercializadoras de electrodomésticos y artículos para el hogar.

## 2. Comercio y servicios

**Cuadro 2.1.1.1 Encuesta nacional de centros de compras. Ventas totales, Gran Buenos Aires y resto del país a precios corrientes y a precios constantes, en millones de pesos y variación porcentual. Octubre 2023-octubre 2024**

Período	Ventas totales						Variación porcentual respecto al mismo período del año anterior					
	a precios corrientes			a precios constantes			a precios corrientes			a precios constantes		
	Total	Gran Buenos Aires (¹)	Resto del país (²)	Total	Gran Buenos Aires (¹)	Resto del país (²)	Total	Gran Buenos Aires (¹)	Resto del país (²)	Total	Gran Buenos Aires (¹)	Resto del país (²)
Millones de pesos						%						
2023* Oct	227.129,7	144.702,4	82.427,3	7.882,5	4.914,6	2.967,8	195,3	199,8	187,7	20,4	21,9	18,0
Nov	208.151,0	134.820,6	73.330,5	6.506,7	4.138,6	2.368,0	202,9	208,6	192,8	16,1	18,3	12,3
Dic	340.665,1	222.402,1	118.263,0	8.776,7	5.590,7	3.186,0	196,9	203,9	184,6	-0,4	1,3	-3,2
2024* Ene	202.665,2	123.719,3	78.945,9	4.577,0	2.749,8	1.827,2	158,1	159,0	156,5	-23,4	-23,2	-23,7
Feb	232.492,3	142.600,6	89.891,7	4.835,8	2.926,0	1.909,8	184,2	184,9	182,9	-17,5	-17,2	-18,0
Mar	286.432,5	182.426,3	104.006,1	5.424,6	3.395,3	2.029,3	209,1	212,0	204,1	-11,2	-10,4	-12,6
Abr	298.158,7	188.994,6	109.164,1	5.206,4	3.230,4	1.976,0	161,2	160,7	162,0	-23,7	-23,7	-23,8
May	347.718,3	216.737,8	130.980,5	5.862,5	3.588,7	2.273,8	187,0	181,6	196,2	-12,6	-13,6	-11,1
Jun	463.820,2	288.908,5	174.911,7	7.612,5	4.662,9	2.949,6	220,5	220,4	220,7	0,7	1,3	-0,3
Jul	482.023,1	297.027,2	184.995,8	7.697,9	4.683,1	3.014,8	188,7	181,4	201,2	-8,3	-9,7	-6,1
Ago	448.399,3	279.276,2	169.123,1	6.893,4	4.256,1	2.637,3	205,0	195,3	222,4	5,6	3,1	9,8
Sep	409.547,9	254.300,2	155.247,7	5.976,3	3.661,2	2.315,1	161,0	153,5	174,3	-1,3	-3,3	2,0
Oct	515.768,2	319.579,1	196.189,1	7.265,6	4.440,1	2.825,6	127,1	120,9	138,0	-7,8	-9,7	-4,8

(¹) Incluye Ciudad Autónoma de Buenos Aires y 24 partidos del Gran Buenos Aires.

(²) Incluye las regiones Pampeana (resto de la provincia de Buenos Aires, Córdoba, Entre Ríos, La Pampa y Santa Fe), Cuyo, Norte y Patagonia.

Fuente: INDEC, Dirección Nacional de Estadísticas Económicas. Dirección de Estadísticas de Comercio y Servicios.

**Cuadro 2.1.1.2 Encuesta nacional de centros de compras. Ventas totales a precios corrientes, en miles de pesos por jurisdicción y rubro. Octubre 2023-octubre 2024**

Período	Total	Indumentaria, calzado y marroquinería	Ropa y accesorios deportivos	Amoblamientos, decoración y textiles para el hogar	Patio de comidas, alimentos y kioscos	Electrónicos, CD, electrodomésticos y computación	Juguetería	Librería y papelería	Diversión y esparcimiento	Perfumería y farmacia	Otros
Miles de pesos											
<b>Total del país</b>											
2023* Oct	227.129.705	93.755.536	29.866.299	10.629.885	26.723.146	31.359.144	1.459.168	2.306.542	4.860.802	11.623.093	14.546.089
Nov	208.151.048	90.469.944	23.883.299	9.825.121	28.597.071	24.861.074	1.658.092	2.209.064	4.893.063	8.488.255	13.266.064
Dic	340.665.099	163.959.414	39.718.499	12.427.352	39.090.117	26.718.910	6.402.067	5.665.865	6.947.739	18.324.524	21.410.613
2024* Ene	202.665.151	75.533.787	24.493.416	9.235.051	36.246.143	21.322.061	2.369.447	3.682.550	7.422.434	9.327.450	13.032.813
Feb	232.492.309	82.979.948	33.818.304	10.060.756	41.078.994	24.466.330	2.330.643	4.105.400	7.658.151	10.368.667	15.625.115
Mar	286.432.457	109.624.239	40.891.862	12.919.077	46.930.114	29.301.119	2.305.595	4.193.791	9.588.545	13.500.735	17.177.380
Abr	298.158.662	123.030.177	41.655.399	12.186.497	46.287.918	29.779.975	2.249.003	3.606.366	8.203.888	14.679.589	16.479.849
May	347.718.271	146.123.165	47.683.711	16.155.574	49.921.881	39.540.498	2.427.824	3.518.699	9.943.697	14.681.211	17.722.011
Jun	463.820.206	177.415.157	69.967.234	17.500.939	69.011.496	50.203.153	3.532.912	4.918.868	25.909.256	22.830.720	22.530.470
Jul	482.023.057	175.533.708	64.986.376	19.051.467	82.202.276	52.286.361	4.342.184	5.592.148	29.709.735	21.062.128	27.256.675
Ago	448.399.273	162.270.293	64.746.428	20.335.650	68.037.693	53.672.954	7.874.670	5.800.673	17.226.716	21.515.024	26.919.173
Sep	409.547.917	157.964.691	60.175.058	17.718.368	61.189.656	48.238.823	3.273.415	4.414.973	9.803.987	21.361.472	25.407.473
Oct	515.768.193	217.384.733	72.811.447	19.661.766	67.086.627	56.583.430	3.549.784	4.795.257	11.030.849	31.845.801	31.018.499

Nota: la serie desde 2017, por jurisdicción, está disponible en: [https://www.indec.gob.ar/ftp/cuadros/economia/sh\\_compras\\_12\\_24.xls](https://www.indec.gob.ar/ftp/cuadros/economia/sh_compras_12_24.xls)

Fuente: INDEC, Dirección Nacional de Estadísticas Económicas. Dirección de Estadísticas de Comercio y Servicios.

**Cuadro 2.1.1.3 Encuesta nacional de centros de compras. Salas cinematográficas, espectadores y espectadores por sala, según jurisdicción. Octubre 2023-octubre 2024**

Período	Cantidad de salas cinematográficas	Cantidad de espectadores	Espectadores por sala
<b>Total del país</b>			
2023* Oct	386	1.512.094	3.917
Nov	386	1.162.836	3.013
Dic	386	1.902.314	4.928
2024* Ene	374	1.377.403	3.683
Feb	374	1.389.670	3.716
Mar	378	1.361.309	3.601
Abr	378	1.024.902	2.711
May	379	1.238.677	3.268
Jun	379	3.457.533	9.123
Jul	380	3.298.401	8.680
Ago	380	1.862.795	4.902
Sep	380	1.057.991	2.784
Oct	380	1.108.633	2.917

**Nota:** no se calcula el cociente espectador por sala por no estar abiertas todas las salas en la región. La serie desde 2017, por jurisdicción, está disponible en: [https://www.indec.gob.ar/ftp/cuadros/economia/sh\\_compras\\_12\\_24.xls](https://www.indec.gob.ar/ftp/cuadros/economia/sh_compras_12_24.xls)

**Fuente:** INDEC, Dirección Nacional de Estadísticas Económicas. Dirección de Estadísticas de Comercio y Servicios.

**Cuadro 2.1.1.4 Encuesta nacional de centros de compras. Índice de ventas totales a precios corrientes, a precios constantes e índice de precios implícitos, base año 2017=100, en números índice y variación porcentual. Octubre 2023-octubre 2024**

Período	Índice ventas totales a precios corrientes	Variación porcentual respecto al mismo mes del año anterior	Índice ventas totales a precios constantes	Variación porcentual respecto al mismo mes del año anterior	Índice de precios implícitos	Variación porcentual	
	Números índice	%	Números índice	%		respecto al mismo mes del año anterior	respecto al mes anterior
2023* Oct	2.789,4	195,3	106,1	20,4	2.628,1	145,3	11,2
Nov	2.556,3	202,9	87,6	16,1	2.917,7	161,0	11,0
Dic	4.183,8	196,9	118,2	-0,4	3.540,1	198,0	21,3
2024* Ene	2.489,0	158,1	61,6	-23,4	4.038,5	237,0	14,1
Feb	2.855,3	184,2	65,1	-17,5	4.384,9	244,4	8,6
Mar	3.517,7	209,1	73,0	-11,2	4.815,9	248,2	9,8
Abr	3.661,7	161,2	70,1	-23,7	5.223,1	242,5	8,5
May	4.270,4	187,0	78,9	-12,6	5.409,6	228,5	3,6
Jun	5.696,2	220,5	102,5	0,7	5.557,1	218,3	2,7
Jul	5.919,8	188,7	103,7	-8,3	5.711,1	214,9	2,8
Ago	5.506,8	205,0	92,8	5,6	5.932,7	188,9	3,9
Sep	5.029,7	161,0	80,5	-1,3	6.250,2	164,5	5,4
Oct*	6.334,2	127,1	97,8	-7,8	6.474,5	146,4	3,6

**Nota:** la serie desde 2017, por jurisdicción, está disponible en: [https://www.indec.gob.ar/ftp/cuadros/economia/sh\\_compras\\_12\\_24.xls](https://www.indec.gob.ar/ftp/cuadros/economia/sh_compras_12_24.xls)  
**Fuente:** INDEC, Dirección Nacional de Estadísticas Económicas. Dirección de Estadísticas de Comercio y Servicios.

## 2. Comercio y servicios

**Cuadro 2.1.2.1 Encuesta de supermercados. Índice de ventas totales a precios constantes. Serie original, desestacionalizada y tendencia-ciclo, base año 2017=100, en números índice y variación porcentual. Octubre 2023-octubre 2024**

Período	Serie original			Serie desestacionalizada (¹)		Serie tendencia-ciclo	
	Índice de ventas totales a precios constantes	Variación porcentual		Índice de ventas totales a precios constantes	Variación porcentual respecto al mes anterior	Índice de ventas totales a precios constantes	Variación porcentual respecto al mes anterior
		respecto al mismo mes del año anterior	acumulada del año respecto a igual acumulado del año anterior				
	Números índice	%		Números índice	%	Números índice	%
2023* Oct	97,4	7,2	2,2	98,6	7,1	89,3	-1,5
Nov	91,7	-1,7	1,8	91,1	-7,6	87,7	-1,8
Dic	105,2	-6,6	0,9	82,6	-9,3	86,0	-1,9
2024* Ene	80,4	-13,9	-13,9	81,4	-1,6	84,5	-1,8
Feb	77,5	-11,4	-12,7	81,9	0,7	83,3	-1,4
Mar	84,3	-9,3	-11,5	82,1	0,2	82,4	-1,0
Abr	74,9	-17,6	-13,0	79,0	-3,7	81,9	-0,7
May	76,4	-9,8	-12,4	82,1	3,9	81,5	-0,4
Jun	80,6	-7,3	-11,6	81,9	-0,2	81,3	-0,3
Jul	81,2	-12,3	-11,7	81,8	-0,1	81,2	-0,2
Ago	82,3	-10,1	-11,5	81,9	0,1	81,2	0,0
Sep	76,1	-12,8	-11,6	81,6	-0,4	81,4	0,3
Oct	80,0	-17,8	-12,3	80,2	-1,7	81,9	0,6

(¹) Cabe recordar que la serie desestacionalizada contiene el efecto de la componente irregular, cuyas fluctuaciones se han visto incrementadas desde el inicio de la pandemia.

**Nota:** la serie desde 2017, por jurisdicción, está disponible en: [https://www.indec.gov.ar/ftp/cuadros/economia/serie\\_supermercados.xlsx](https://www.indec.gov.ar/ftp/cuadros/economia/serie_supermercados.xlsx)

**Fuente:** INDEC, Dirección Nacional de Estadísticas Económicas. Dirección de Estadísticas de Comercio y Servicios.

**Cuadro 2.1.2.2 Encuesta de supermercados. Índice de ventas totales a precios corrientes, a precios constantes e índice de precios implícitos, base año 2017=100, en números índice y variación porcentual. Octubre 2023-octubre 2024**

Período	Índice de ventas totales a precios corrientes	Variación porcentual		Índice de ventas totales a precios constantes	Variación porcentual respecto al mismo mes del año anterior	Índice de precios implícitos	Variación porcentual	
		respecto al mismo mes del año anterior	acumulada del año respecto a igual acumulado del año anterior				respecto al mismo mes del año anterior	respecto al mes anterior
		Números índice	%				Números índice	%
2023* Oct	2.312,7	166,6	127,6	97,4	7,2	2.374,7	148,8	9,5
Nov	2.495,2	168,4	132,7	91,7	-1,7	2.721,5	172,9	14,6
Dic	3.744,8	218,9	144,6	105,2	-6,6	3.559,6	241,5	30,8
2024* Ene	3.596,8	248,0	248,0	80,4	-13,9	4.473,7	304,1	25,7
Feb	3.894,8	274,7	261,4	77,5	-11,4	5.027,9	322,8	12,4
Mar	4.645,4	291,8	272,5	84,3	-9,3	5.512,6	332,1	9,6
Abr	4.358,8	246,1	265,1	74,9	-17,6	5.821,5	319,7	5,6
May	4.612,6	263,3	264,7	76,4	-9,8	6.034,5	302,6	3,7
Jun	5.004,5	260,0	263,8	80,6	-7,3	6.208,3	288,5	2,9
Jul	5.185,6	229,1	257,5	81,2	-12,3	6.389,7	275,3	2,9
Ago	5.447,0	210,5	249,7	82,3	-10,1	6.619,9	245,3	3,6
Sep	5.174,9	173,2	238,0	76,1	-12,8	6.797,3	213,3	2,7
Oct	5.544,7	139,8	222,6	80,0	-17,8	6.927,1	191,7	1,9

**Fuente:** INDEC, Dirección Nacional de Estadísticas Económicas. Dirección de Estadísticas de Comercio y Servicios.

**Cuadro 2.1.2.3 Encuesta de supermercados. Ventas totales a precios corrientes y a precios constantes, en millones de pesos y variación porcentual. Octubre 2023-octubre 2024**

Período	Ventas totales		Variación porcentual respecto al mismo período del año anterior	
	a precios corrientes	a precios constantes	a precios corrientes	a precios constantes
	Millones de pesos		%	
2023* Oct	708.384,4	26.779,2	166,6	7,2
Nov	764.304,8	25.211,0	168,4	-1,7
Dic	1.147.057,7	28.928,4	218,9	-6,6
2024* Ene	1.101.738,0	22.108,3	248,0	-13,9
Feb	1.193.012,0	21.301,0	274,7	-11,4
Mar	1.422.933,0	23.172,0	291,8	-9,3
Abr	1.335.118,2	20.588,5	246,1	-17,6
May	1.412.879,7	21.018,6	263,3	-9,8
Jun	1.532.919,3	22.165,8	260,0	-7,3
Jul	1.588.377,4	22.315,7	229,1	-12,3
Ago	1.668.468,3	22.626,0	210,5	-10,1
Sep	1.585.125,6	20.934,5	173,2	-12,8
Oct	1.698.370,8	22.010,1	139,8	-17,8

Fuente: INDEC, Dirección Nacional de Estadísticas Económicas. Dirección de Estadísticas de Comercio y Servicios.

**Cuadro 2.1.2.4 Encuesta de supermercados. Ventas totales a precios corrientes por canal de venta y medio de pago, en miles de pesos. Octubre 2023-octubre 2024**

Período	Ventas totales	Canal de venta		Medios de pago			
		Salón de ventas	Canales online	Efectivo	Tarjetas de débito	Tarjetas de crédito	Otros medios
				Miles de pesos			
2023* Oct	708.384.350	682.264.294	26.120.057	152.398.776	240.565.992	271.297.889	44.121.694
Nov	764.304.816	735.686.087	28.618.728	160.073.144	254.149.443	301.311.730	48.770.498
Dic	1.147.057.747	1.116.024.752	31.032.995	228.219.934	393.579.906	450.747.742	74.510.166
2024* Ene	1.101.738.040	1.070.336.895	31.401.145	227.859.437	352.612.655	438.858.468	82.407.479
Feb	1.193.012.007	1.159.627.572	33.384.435	241.894.497	375.940.820	483.850.376	91.326.314
Mar	1.422.932.963	1.384.251.341	38.681.622	277.545.813	438.830.143	592.791.117	113.765.889
Abr	1.335.118.162	1.294.639.323	40.478.839	233.018.968	410.331.251	582.608.444	109.159.499
May	1.412.879.733	1.361.031.141	51.848.592	243.597.884	425.529.854	622.775.723	120.976.272
Jun	1.532.919.329	1.488.530.910	44.388.419	264.957.789	465.008.974	670.053.178	132.899.386
Jul	1.588.377.399	1.537.405.543	50.971.856	290.357.061	461.659.898	688.936.590	147.423.850
Ago	1.668.468.304	1.613.894.731	54.573.573	290.108.816	456.351.827	770.315.344	151.692.318
Sep	1.585.125.588	1.534.438.241	50.687.348	270.907.245	425.774.428	718.083.007	170.360.909
Oct	1.698.370.830	1.643.183.032	55.187.798	287.312.947	447.488.277	787.023.480	176.546.127

Nota: los totales por suma pueden no coincidir por redondeo en las cifras parciales.

Fuente: INDEC, Dirección Nacional de Estadísticas Económicas. Dirección de Estadísticas de Comercio y Servicios.

## 2. Comercio y servicios

**Cuadro 2.1.2.5 Encuesta de supermercados. Ventas totales a precios corrientes por grupo de artículos, en miles de pesos. Octubre 2023-octubre 2024**

Periodo	Total	Bebidas	Almacén	Panadería	Lácteos	Carnes	Verdulería y frutería	Alimentos preparados y rotisería	Artículos de limpieza y perfumería	Indumentaria, calzado y textiles para el hogar	Electrónicos y artículos para el hogar	Otros	
Miles de pesos													
<b>Total del país</b>													
2023*	Oct	708.384.350	682.264.294	26.120.057	152.398.776	240.565.992	271.297.889	44.121.694	6.867.533	90.536.868	15.242.734	60.306.101	48.040.908
	Nov	764.304.816	735.686.087	28.618.728	160.073.144	254.149.443	301.311.730	48.770.498	7.401.603	96.681.659	14.869.769	52.704.285	54.973.603
	Dic	1.147.057.747	1.116.024.752	31.032.995	228.219.934	393.579.906	450.747.742	74.510.166	11.123.191	141.596.245	22.635.382	49.684.101	88.314.502
2024*	Ene	1.101.738.040	1.070.336.895	31.401.145	227.859.437	352.612.655	438.858.468	82.407.479	10.332.826	169.098.515	17.745.002	45.445.458	79.883.197
	Feb	1.193.012.007	1.159.627.572	33.384.435	241.894.497	375.940.820	483.850.376	91.326.314	11.358.618	185.386.223	17.652.421	44.554.520	87.087.446
	Mar	1.422.932.963	1.384.251.341	38.681.622	277.545.813	438.830.143	592.791.117	113.765.889	13.247.093	219.272.604	18.901.299	52.682.333	94.249.569
	Abr	1.335.118.162	1.294.639.323	40.478.839	233.018.968	410.331.251	582.608.444	109.159.499	12.716.465	200.297.005	25.148.334	51.972.236	84.422.398
	May	1.412.879.733	1.361.031.141	51.848.592	243.597.884	425.529.854	622.775.723	120.976.272	13.554.024	207.431.726	34.255.564	64.927.577	85.609.947
	Jun	1.532.919.329	1.488.530.910	44.388.419	264.957.789	465.008.974	670.053.178	132.899.386	15.176.103	220.692.216	41.744.984	72.958.770	100.067.517
	Jul	1.588.377.399	1.537.405.543	50.971.856	290.357.061	461.659.898	688.936.590	147.423.850	16.323.961	217.780.603	41.299.063	86.321.304	103.814.447
	Ago	1.668.468.304	1.613.894.731	54.573.573	290.108.816	456.351.827	770.315.344	151.692.318	17.476.384	236.575.349	31.225.381	74.328.023	119.011.515
	Sep	1.585.125.588	1.534.438.241	50.687.348	270.907.245	425.774.428	718.083.007	170.360.909	16.936.142	237.080.623	25.532.444	69.909.424	98.656.363
	Oct	1.698.370.830	208.622.135	455.125.648	69.026.638	201.001.318	183.198.635	82.210.137	17.852.273	251.665.995	31.221.653	90.392.744	108.053.654

Nota: la serie desde 2017, por jurisdicción, está disponible en: [https://www.indec.gov.ar/ftp/cuadros/economia/serie\\_supermercados.xlsx](https://www.indec.gov.ar/ftp/cuadros/economia/serie_supermercados.xlsx)

Fuente: INDEC, Dirección Nacional de Estadísticas Económicas. Dirección de Estadísticas de Comercio y Servicios.

**Cuadro 2.1.2.6 Encuesta de supermercados. Ventas totales a precios corrientes por boca de expendio, metro cuadrado y operación, en miles de pesos, unidades, metro cuadrado y pesos. Octubre 2023-octubre 2024**

Periodo	Ventas totales	Cantidad de bocas	Ventas por boca	Superficie del área de ventas	Ventas por m <sup>2</sup>	Cantidad de operaciones	Ventas por operación
	Miles de pesos	Unidades	Miles de pesos	m <sup>2</sup>	Pesos	Unidades	Pesos
<b>Total del país</b>							
	Oct	3.141	225.528	3.337.318	212.262	83.340.138	8.500
	Nov	3.152	242.482	3.347.248	228.338	82.624.618	9.250
	Dic	3.153	363.799	3.352.508	342.149	88.904.340	12.902
2024*	Ene	3.151	349.647	3.354.169	328.468	79.737.791	13.817
	Feb	3.145	379.336	3.354.750	355.619	75.523.343	15.797
	Mar	3.146	452.299	3.359.657	423.535	80.743.833	17.623
	Abr	3.149	423.982	3.361.635	397.163	76.017.980	17.563
	May	3.151	448.391	3.362.423	420.197	75.964.662	18.599
	Jun	3.155	485.870	3.364.273	455.647	73.695.678	20.801
	Jul	3.159	502.810	3.365.495	471.960	74.177.060	21.413
	Ago	3.162	527.662	3.371.424	494.885	73.652.224	22.653
	Sep	3.162	501.305	3.371.853	470.105	69.119.549	22.933
	Oct	3.165	536.610	3.372.692	503.565	73.231.867	23.192

Nota: la serie desde 2017, por jurisdicción, está disponible en: [https://www.indec.gov.ar/ftp/cuadros/economia/serie\\_supermercados.xlsx](https://www.indec.gov.ar/ftp/cuadros/economia/serie_supermercados.xlsx)

Fuente: INDEC, Dirección Nacional de Estadísticas Económicas. Dirección de Estadísticas de Comercio y Servicios.

**Cuadro 2.1.2.7 Encuesta de supermercados. Personas ocupadas y sueldos y salarios promedio, en miles de pesos. Octubre 2023-octubre 2024**

Período	Personas ocupadas		Sueldos y salarios brutos		
	Gerentes, supervisores y otro personal jerárquico	Cajeros, administrativos, repositores y otros	Gerentes, supervisores y otro personal jerárquico	Cajeros, administrativos, repositores y otros	
Miles de pesos					
2023*	Oct	11.128	87.326	10.047.839	38.145.926
	Nov	11.172	88.970	10.629.302	39.467.190
	Dic	11.195	89.109	16.387.921	60.704.083
2024*	Ene	11.093	90.173	16.138.684	60.412.980
	Feb	11.108	89.785	22.620.485	69.011.572
	Mar	10.970	88.890	20.005.791	66.186.518
	Abr	10.861	88.397	23.336.947	72.826.397
	May	10.932	87.828	22.310.799	70.484.919
	Jun	10.894	87.630	31.882.892	105.447.344
	Jul	10.942	87.683	25.696.229	78.446.275
	Ago	10.930	87.723	28.970.594	79.095.876
	Sep	10.890	87.627	26.931.149	82.961.790
	Oct	10.906	87.642	30.644.954	91.834.642

Fuente: INDEC, Dirección Nacional de Estadísticas Económicas. Dirección de Estadísticas de Comercio y Servicios.

## 2. Comercio y servicios

**Cuadro 2.1.3.1 Encuesta de autoservicios mayoristas. Índice de ventas totales a precios constantes. Serie original, desestacionalizada y tendencia-ciclo, base año 2017=100, en números índice y variación porcentual. Octubre 2023-octubre 2024**

Período	Serie original			Serie desestacionalizada (¹)		Serie tendencia-ciclo		
	Índice de ventas totales a precios constantes	Variación porcentual		Índice de ventas totales a precios constantes	Variación porcentual respecto al mes anterior	Índice de ventas totales a precios constantes	Variación porcentual respecto al mes anterior	
		respecto al mismo mes del año anterior	acumulada del año respecto a igual acumulado del año anterior					
	Números índice	%		Números índice	%	Números índice	%	
2023*	Oct	119,1	29,4	6,0	117,2	3,9	101,3	-1,4
	Nov	104,4	6,5	6,1	105,0	-10,4	99,3	-2,0
	Dic	114,3	-7,1	4,7	92,0	-12,4	96,8	-2,5
2024*	Ene	86,0	-8,1	-8,1	91,7	-0,3	94,3	-2,6
	Feb	82,0	-6,2	-7,2	90,5	-1,4	91,9	-2,5
	Mar	91,8	-10,7	-8,5	87,4	-3,4	90,0	-2,1
	Abr	82,9	-21,2	-11,9	86,2	-1,4	88,6	-1,6
	May	86,0	-13,3	-12,2	87,5	1,5	87,7	-1,0
	Jun	87,7	-14,5	-12,6	87,4	-0,1	87,3	-0,5
	Jul	86,5	-17,1	-13,3	87,4	0,0	87,2	-0,1
	Ago	87,9	-15,1	-13,5	89,0	1,8	87,5	0,3
	Sep	82,0	-21,7	-14,4	88,5	-0,5	88,0	0,6
	Oct	92,0	-22,8	-15,4	90,3	2,1	88,8	0,9

(¹) Cabe recordar que la serie desestacionalizada contiene el efecto de la componente irregular, cuyas fluctuaciones se han visto incrementadas desde el inicio de la pandemia.

Nota: la serie desde 2017, por jurisdicción, está disponible en: [https://www.indec.gob.ar/ftp/cuadros/economia/serie\\_autoservicios\\_mayoristas.xlsx](https://www.indec.gob.ar/ftp/cuadros/economia/serie_autoservicios_mayoristas.xlsx)

Fuente: INDEC, Dirección Nacional de Estadísticas Económicas. Dirección de Estadísticas de Comercio y Servicios.

**Cuadro 2.1.3.2 Encuesta de autoservicios mayoristas. Índice de ventas totales a precios corrientes, a precios constantes e índice de precios implícitos, base año 2017=100, en números índice y variación porcentual. Octubre 2023-octubre 2024**

Período	Índice de ventas totales a precios corrientes	Variación porcentual		Índice de ventas totales a precios constantes	Variación porcentual respecto al mismo mes del año anterior	Índice de precios implícitos	Variación porcentual		
		respecto al mismo mes del año anterior	acumulada del año respecto a igual acumulado del año anterior				respecto al mismo mes del año anterior	respecto al mes anterior	
		Números índice	%				Números índice	%	Números índice
2023*	Oct	2.690,4	213,7	137,6	119,1	29,4	2.258,7	142,4	9,6
	Nov	2.695,5	181,0	143,0	104,4	6,5	2.581,2	163,7	14,3
	Dic	3.937,1	212,3	152,7	114,3	-7,1	3.443,6	236,2	33,4
2024*	Ene	3.866,8	281,3	281,3	86,0	-8,1	4.497,2	314,8	30,6
	Feb	4.161,7	313,6	297,4	82,0	-6,2	5.072,8	341,2	12,8
	Mar	5.069,8	303,1	299,6	91,8	-10,7	5.520,5	351,3	8,8
	Abr	4.806,9	246,5	283,8	82,9	-21,2	5.799,4	339,5	5,1
	May	5.161,7	262,8	278,9	86,0	-13,3	5.999,3	318,5	3,4
	Jun	5.402,2	241,7	271,2	87,7	-14,5	6.162,0	299,5	2,7
	Jul	5.480,4	218,3	261,5	86,5	-17,1	6.332,5	284,1	2,8
	Ago	5.740,0	203,6	251,8	87,9	-15,1	6.528,9	257,4	3,1
	Sep	5.492,9	154,7	236,2	82,0	-21,7	6.702,1	225,2	2,7
	Oct	6.298,3	134,1	219,2	92,0	-22,8	6.849,3	203,2	2,2

Fuente: INDEC, Dirección Nacional de Estadísticas Económicas. Dirección de Estadísticas de Comercio y Servicios.

**Cuadro 2.1.3.3 Encuesta de autoservicios mayoristas. Ventas totales a precios corrientes y a precios constantes, en millones de pesos y variación porcentual. Octubre 2023-octubre 2024**

Período	Ventas totales		Variación porcentual respecto al mismo período del año anterior		
	a precios corrientes	a precios constantes	a precios corrientes	a precios constantes	
		Millones de pesos		%	
2023*	Oct	130.713,2	5.179,0	213,7	29,4
	Nov	130.964,4	4.540,7	181,0	6,5
	Dic	191.288,8	4.971,3	212,3	-7,1
2024*	Ene	187.869,8	3.738,6	281,3	-8,1
	Feb	202.198,7	3.567,1	313,6	-6,2
	Mar	246.321,0	3.993,1	303,1	-10,7
	Abr	233.546,2	3.604,0	246,5	-21,2
	May	250.784,6	3.741,0	262,8	-13,3
	Jun	262.472,7	3.812,0	241,7	-14,5
	Jul	266.271,2	3.763,0	218,3	-17,1
	Ago	278.884,0	3.822,7	203,6	-15,1
	Sep	266.877,2	3.563,6	154,7	-21,7
	Oct	306.010,4	3.998,3	134,1	-22,8

Fuente: INDEC, Dirección Nacional de Estadísticas Económicas. Dirección de Estadísticas de Comercio y Servicios.

**Cuadro 2.1.3.4 Encuesta de autoservicios mayoristas. Ventas totales a precios corrientes por canal de venta y medio de pago, en miles de pesos. Octubre 2023-octubre 2024**

Período	Ventas totales	Canal de venta		Medios de pago				
		Salón de ventas	Canales online	Efectivo	Tarjetas de débito	Tarjetas de crédito	Otros medios	
		Miles de pesos						
2023*	Oct	130.713.178	s	s	42.230.888	33.582.034	31.845.287	23.054.968
	Nov	130.964.424	s	s	40.481.979	34.631.621	31.319.646	24.531.178
	Dic	191.288.840	s	s	54.234.912	52.382.616	48.508.056	36.163.256
2024*	Ene	187.869.756	s	s	59.268.008	43.798.511	47.196.271	37.606.966
	Feb	202.198.714	s	s	60.924.272	47.727.524	56.331.472	37.215.447
	Mar	246.321.002	s	s	66.706.501	61.949.720	69.733.141	47.931.639
	Abr	233.546.168	s	s	66.394.901	55.198.685	65.465.950	46.486.632
	May	250.784.579	s	s	62.885.204	59.276.762	70.529.106	58.093.507
	Jun	262.472.700	s	s	63.719.190	67.469.650	78.752.318	52.531.542
	Jul	266.271.206	s	s	70.794.158	65.525.303	75.552.103	54.399.641
	Ago	278.883.960	s	s	73.574.396	65.031.573	82.993.085	57.284.907
	Sep	266.877.204	s	s	70.023.389	59.212.372	79.405.186	58.236.257
	Oct	306.010.400	s	s	75.944.188	61.784.529	86.788.660	81.493.023

Nota: los totales por suma pueden no coincidir por redondeo en las cifras parciales.

Fuente: INDEC, Dirección Nacional de Estadísticas Económicas. Dirección de Estadísticas de Comercio y Servicios.

## 2. Comercio y servicios

**Cuadro 2.1.3.5 Encuesta de autoservicios mayoristas. Ventas totales a precios corrientes por grupo de artículos, en miles de pesos. Octubre 2023-octubre 2024**

Período	Total	Bebidas	Almacén	Panadería	Lácteos	Carnes	Verdulería y frutería	Artículos de limpieza y perfumería	Indumentaria, calzado y textiles para el hogar	Electrónicos y artículos para el hogar	Otros
Miles de pesos											
<b>Total del país</b>											
2023* Oct	130.713.178	15.552.017	54.611.616	337.931	7.257.030	3.026.261	284.313	35.643.077	165.007	6.289.684	7.546.242
Nov	130.964.424	18.427.211	54.347.160	441.793	7.145.445	3.454.225	290.707	34.740.421	180.738	3.713.783	8.222.942
Dic	191.288.840	30.888.605	75.929.034	771.539	9.358.387	5.687.844	388.673	50.137.472	254.901	4.888.556	12.983.828
2024* Ene	187.869.756	22.907.010	76.521.385	515.318	7.715.179	4.426.088	399.851	58.928.702	212.432	4.219.391	12.024.399
Feb	202.198.714	24.975.622	82.923.081	559.920	8.893.970	4.925.509	462.278	60.719.502	213.784	5.433.776	13.091.272
Mar	246.321.002	27.544.652	105.089.149	658.204	12.267.239	5.780.259	570.798	73.119.433	283.812	4.507.510	16.499.946
Abr	233.546.168	24.530.165	101.318.623	630.468	11.791.094	5.892.855	595.975	67.068.225	331.741	6.367.164	15.019.856
May	250.784.579	24.466.583	111.076.300	686.691	15.897.776	5.911.019	614.133	71.242.299	468.409	6.967.496	13.453.874
Jun	262.472.700	28.735.132	110.501.087	737.062	14.291.240	6.498.442	657.044	74.107.825	502.480	8.645.871	17.796.518
Jul	266.271.206	29.046.639	114.519.591	779.622	14.222.653	6.320.034	643.835	72.771.292	511.600	9.414.187	18.041.752
Ago	278.883.960	30.006.022	119.014.010	823.082	15.227.173	7.129.630	729.517	75.922.104	509.150	8.854.440	20.668.831
Sep	266.877.204	29.937.967	111.129.422	822.761	13.920.908	6.594.621	667.702	76.155.678	482.387	9.495.470	17.670.289
Oct	306.010.400	37.520.231	126.539.848	912.364	15.806.614	7.129.572	710.183	86.961.813	512.981	11.664.430	18.252.364

**Nota:** la serie desde 2017, por jurisdicción, está disponible en: [https://www.indec.gov.ar/ftp/cuadros/economia/serie\\_autoservicios\\_mayoristas.xlsx](https://www.indec.gov.ar/ftp/cuadros/economia/serie_autoservicios_mayoristas.xlsx)

**Fuente:** INDEC, Dirección Nacional de Estadísticas Económicas. Dirección de Estadísticas de Comercio y Servicios.

**Cuadro 2.1.3.6 Encuesta de autoservicios mayoristas. Ventas totales a precios corrientes por boca de expendio, metro cuadrado y operación, en miles de pesos, unidades, metro cuadrado y pesos. Octubre 2023-octubre 2024**

Período	Ventas totales	Cantidad de bocas	Ventas por boca	Superficie del área de ventas	Ventas por m <sup>2</sup>	Cantidad de operaciones	Ventas por operación
	Miles de pesos	Unidades	Miles de pesos	m <sup>2</sup>	Pesos	Unidades	Pesos
<b>Total del país</b>							
2023* Oct	130.713.178	205	637.625	1.007.375	129.756	6.950.488	18.806
Nov	130.964.424	205	638.851	1.007.375	130.006	6.967.000	18.798
Dic	191.288.840	205	933.116	1.007.375	189.888	7.553.998	25.323
2024* Ene	187.869.756	205	916.438	1.007.375	186.494	7.279.685	25.807
Feb	202.198.714	205	986.335	1.007.375	200.718	7.250.538	27.887
Mar	246.321.002	205	1.201.566	1.007.375	244.518	7.573.038	32.526
Abr	233.546.168	207	1.128.242	1.012.115	230.751	7.614.805	30.670
May	250.784.579	205	1.223.339	1.005.008	249.535	7.835.600	32.006
Jun	262.472.700	205	1.280.355	1.005.008	261.165	8.582.888	30.581
Jul	266.271.206	204	1.305.251	1.003.703	265.289	8.627.123	30.864
Ago	278.883.960	203	1.373.813	1.001.090	278.580	8.765.416	31.816
Sep	266.877.204	202	1.321.174	1.000.328	266.790	8.049.440	33.155
Oct	306.010.400	202	1.514.903	1.000.328	305.910	9.898.944	30.913

**Nota:** la serie desde 2017, por jurisdicción, está disponible en: [https://www.indec.gov.ar/ftp/cuadros/economia/serie\\_autoservicios\\_mayoristas.xlsx](https://www.indec.gov.ar/ftp/cuadros/economia/serie_autoservicios_mayoristas.xlsx)

**Fuente:** INDEC, Dirección Nacional de Estadísticas Económicas. Dirección de Estadísticas de Comercio y Servicios.

**Cuadro 2.1.3.7 Encuesta de autoservicios mayoristas. Personas ocupadas y sueldos y salarios promedio, en miles de pesos. Octubre 2023-octubre 2024**

Período	Personas ocupadas		Sueldos y salarios brutos	
	Gerentes, supervisores y otro personal jerárquico	Cajeros, administrativos, reposidores y otros	Gerentes, supervisores y otro personal jerárquico	Cajeros, administrativos, reposidores y otros
Miles de pesos				
2023* Oct	1.882	12.609	1.560.646	5.156.470
Nov	1.891	12.706	1.751.349	5.672.164
Dic	1.883	13.092	3.125.865	8.763.193
2024* Ene	1.881	13.176	3.910.229	8.063.443
Feb	1.877	13.153	3.925.340	9.481.522
Mar	1.880	12.706	2.959.129	8.960.723
Abr	1.892	12.753	3.464.004	10.253.497
May	1.879	12.716	5.070.899	9.792.601
Jun	1.841	12.611	6.005.965	15.391.523
Jul	1.837	12.609	4.806.194	11.156.045
Ago	1.848	12.510	3.762.244	11.025.220
Sep	1.855	12.499	3.954.611	11.145.166
Oct	1.854	12.558	4.213.887	13.108.341

Fuente: INDEC, Dirección Nacional de Estadísticas Económicas. Dirección de Estadísticas de Comercio y Servicios.

## 2. Comercio y servicios

**Cuadro 2.1.4.1 Comercios de electrodomésticos y artículos para el hogar. Ventas totales por jurisdicción. Septiembre 2023-septiembre 2024**

Período	Ventas totales	Ciudad Autónoma de Buenos Aires	24 partidos del Gran Buenos Aires	Resto del país
Millones de pesos				
2023* Sep	130.554,3	27.044,8	26.136,8	77.372,8
Oct	213.779,3	42.139,6	46.883,1	124.756,6
Nov	207.412,8	48.982,3	35.768,9	122.661,6
Dic	187.506,6	36.555,0	39.423,2	111.528,5
2024* Ene	176.245,2	37.249,0	36.416,7	102.579,6
Feb	168.437,3	33.263,4	37.865,8	97.308,1
Mar	193.855,7	33.642,9	39.447,5	120.765,4
Abr	209.060,4	35.966,0	38.767,1	134.327,3
May	335.226,8	68.984,7	60.828,8	205.413,3
Jun	309.684,9	51.039,5	63.781,5	194.863,9
Jul	382.881,0	62.084,3	75.398,6	245.398,0
Ago	372.840,1	64.916,1	69.079,1	238.844,9
Sep	363.423,8	67.151,2	63.880,7	232.391,9

**Nota:** los totales por suma pueden no coincidir por redondeo en las cifras parciales.

**Fuente:** INDEC, Dirección Nacional de Estadísticas Económicas. Dirección de Estadísticas de Comercio y Servicios.

**Cuadro 2.1.4.2 Comercio de electrodomésticos y artículos para el hogar. Ventas totales y variación porcentual. Septiembre 2023-septiembre 2024**

Período	Cantidad de cadenas relevadas	Ventas totales	Variación porcentual	
			respecto a igual período del año anterior	del acumulado desde enero hasta cada mes del mismo año respecto a igual acumulado del año anterior
	Unidades	Millones de pesos		%
2023* Sep	85	130.554,3	142,9	121,7
Oct	85	213.779,3	188,4	131,6
Nov	85	207.412,8	109,7	128,0
Dic	85	187.506,6	100,0	124,2
2024* Ene	85	176.245,2	112,2	112,2
Feb	85	168.437,3	141,2	125,4
Mar	85	193.855,7	107,0	118,5
Abr	85	209.060,4	125,1	120,3
May	85	335.226,8	201,8	140,4
Jun	85	309.684,9	187,7	149,5
Jul	85	382.881,0	196,8	158,4
Ago	85	372.840,1	197,9	164,5
Sep	85	363.423,8	178,4	166,4

**Nota:** los totales por suma pueden no coincidir por redondeo en las cifras parciales.

**Fuente:** INDEC, Dirección Nacional de Estadísticas Económicas. Dirección de Estadísticas de Comercio y Servicios.

## 2.2 Servicios

### 2.2.1 Empresas de trabajo temporario

Las empresas de trabajo temporario prestan un servicio de intermediación en el mercado laboral al suministrar personal para el desarrollo de tareas eventuales a las compañías que requieren contar con mano de obra por períodos limitados de tiempo.

El relevamiento tiene alcance nacional e incluye a la totalidad de las empresas habilitadas por el Ministerio de Trabajo, Empleo y Seguridad Social para brindar el servicio (Ley 24.013 y Decreto 1.694/06). Por esta razón, la cantidad de empresas incluidas trimestralmente, para elaborar los cuadros, puede modificarse a lo largo del tiempo como consecuencia de las altas y bajas.

**Cuadro 2.2.1.1 Empresas de trabajo temporario. Principales variables**

Período	Cantidad de personas ocupadas (¹)	Cantidad de horas facturadas (²)	Salarios brutos devengados (³)	Ingresos devengados (⁴)	
				Pesos	
2022	61.630	97.841.951	70.355.556.505	141.158.864.031	
2023*	59.638	95.221.055	160.199.111.727	317.798.573.932	
2022	Enero	67.803	8.993.290	4.286.291.842	8.389.920.894
	Febrero	65.822	8.901.500	4.326.641.866	8.897.340.672
	Marzo	66.259	8.830.278	4.699.180.474	9.548.864.712
	Abril	62.351	8.129.770	4.742.081.024	9.989.064.999
	Mayo	60.900	8.021.738	4.993.456.169	10.265.867.595
	Junio	59.344	7.838.399	6.503.145.065	11.433.658.482
	Julio	58.513	7.631.136	5.263.450.994	11.180.178.022
	Agosto	57.409	7.654.938	5.467.249.141	11.531.318.364
	Septiembre	58.106	7.495.485	5.800.624.192	12.164.395.546
	Octubre	59.224	7.768.970	6.490.274.407	13.365.030.292
	Noviembre	61.935	8.208.912	7.267.389.943	15.430.628.327
	Diciembre	61.890	8.367.535	10.515.771.388	18.962.596.126
2023*	Enero	62.097	8.390.431	7.920.504.940	16.274.694.311
	Febrero	61.578	8.359.113	8.645.872.031	17.621.290.975
	Marzo	63.639	8.616.865	9.214.960.971	18.854.850.925
	Abril	59.665	7.906.324	10.125.797.016	20.140.094.316
	Mayo	60.166	8.178.743	11.157.212.542	22.199.721.218
	Junio	60.011	7.991.395	15.137.340.582	26.038.387.022
	Julio	58.003	7.804.740	11.916.034.030	24.476.944.518
	Agosto	57.765	7.718.208	12.938.245.024	26.476.318.452
	Septiembre	55.965	7.189.608	13.848.815.104	29.947.408.132
	Octubre	56.813	7.479.452	15.505.522.338	31.057.309.028
	Noviembre	58.809	7.790.160	17.654.242.068	36.322.379.099
	Diciembre	61.142	7.796.016	26.134.565.081	48.389.175.936
2024*	Enero	58.707	7.368.073	22.421.615.936	45.096.976.843
	Febrero	54.318	6.757.761	23.177.810.259	49.077.694.239
	Marzo	51.853	6.036.305	22.762.618.378	48.908.330.668
	Abril	47.957	5.536.801	24.761.856.649	53.444.392.213
	Mayo	46.965	5.318.494	25.095.259.796	54.191.712.100
	Junio	42.245	4.840.622	32.056.684.565	57.855.302.512
	Julio	41.937	5.088.346	26.031.783.359	56.928.526.482
	Agosto	42.835	5.152.308	27.330.501.842	58.971.816.394
	Septiembre	43.147	5.129.879	28.382.347.974	60.481.185.985

(¹) Personal ocupado que percibió salarios en cada uno de los meses, incluidos los que no trabajaron el mes completo. Se excluye al personal que cumple funciones en la propia agencia.

(²) Total de horas facturadas por el personal ocupado en cada uno de los meses.

(³) Monto en pesos de los sueldos y salarios devengados en cada uno de los meses, independientemente de que se haya efectivizado su pago. Comprende los pagos remunerativos tales como básicos de convenio, aguinaldo, comisiones, premios, bonificaciones, horas extras, vacaciones, enfermedad y toda otra retribución en dinero o especie abonada y sobre el cual corresponda realizar aportes jubilatorios. Asimismo incluye los pagos no remunerativos, como vales de almuerzo, vales alimentarios, servicios médicos, etc. No incluye las asignaciones familiares, indemnizaciones y contribuciones patronales.

(⁴) Monto de los ingresos devengados en cada uno de los meses por el suministro de personal a terceros, independientemente de que se haya efectivizado su pago. Incluye IVA.

**Nota:** los valores anuales corresponden a los promedios en el caso de las personas ocupadas y a los totales en el resto de las variables. Los salarios correspondientes a junio y diciembre de cada año incluyen los aguinaldos devengados.

En las sucesivas publicaciones se incorporan aquellas empresas que contestaron la encuesta fuera de término, por lo que los valores están sujetos a modificación.

**Fuente:** INDEC, Dirección Nacional de Estadísticas Económicas. Dirección de Estadísticas de Comercio y Servicios.

## 2. Comercio y servicios

**Cuadro 2.2.1.2 Horas trabajadas por el personal ocupado en empresas de trabajo temporario, según tarea realizada**

Período	Tarea realizada					
	Total	Operarios	Administrativos	Vendedores	Otros	
2022	97.841.951	63.622.071	12.486.269	2.164.634	19.568.977	
2023*	95.221.055	61.514.720	11.985.730	2.857.924	18.862.681	
2022	Enero	8.993.290	5.295.544	1.141.363	220.669	2.335.714
	Febrero	8.901.500	5.403.121	1.109.786	202.060	2.186.533
	Marzo	8.830.278	5.356.883	1.093.415	208.821	2.171.159
	Abril	8.129.770	5.505.420	1.041.386	186.227	1.396.737
	Mayo	8.021.738	5.536.586	950.601	155.208	1.379.343
	Junio	7.838.399	5.357.675	984.855	162.746	1.333.123
	Julio	7.631.136	5.038.665	1.016.488	165.725	1.410.258
	Agosto	7.654.938	5.051.266	998.130	160.053	1.445.489
	Septiembre	7.495.485	4.966.258	976.173	153.015	1.400.039
	Octubre	7.768.970	5.109.958	1.041.120	167.712	1.450.180
	Noviembre	8.208.912	5.429.272	1.051.329	185.082	1.543.229
	Diciembre	8.367.535	5.571.423	1.081.623	197.316	1.517.173
2023*	Enero	8.390.431	4.905.679	1.042.593	307.301	2.134.858
	Febrero	8.359.113	4.882.463	1.031.895	291.077	2.153.678
	Marzo	8.616.865	5.235.575	1.046.757	249.306	2.085.227
	Abril	7.906.324	5.295.312	1.025.493	215.712	1.369.807
	Mayo	8.178.743	5.561.137	1.012.724	240.363	1.364.519
	Junio	7.991.395	5.389.757	1.025.712	252.386	1.323.540
	Julio	7.804.740	5.304.185	981.986	198.937	1.319.632
	Agosto	7.718.208	5.195.156	962.951	193.249	1.366.852
	Septiembre	7.189.608	4.848.043	902.986	190.714	1.247.865
	Octubre	7.479.452	4.889.578	951.895	213.547	1.424.432
	Noviembre	7.790.160	5.049.950	974.137	253.348	1.512.725
	Diciembre	7.796.016	4.957.885	1.026.601	251.984	1.559.546
2024*	Enero	7.368.073	4.558.340	1.083.351	256.452	1.469.930
	Febrero	6.757.761	4.170.835	968.261	215.513	1.403.152
	Marzo	6.036.305	3.667.353	841.138	224.595	1.303.219
	Abril	5.536.801	3.504.835	753.756	226.106	1.052.104
	Mayo	5.318.494	3.437.475	707.602	191.888	981.529
	Junio	4.840.622	3.140.430	667.396	143.318	889.478
	Julio	5.088.346	3.200.993	784.635	188.808	913.910
	Agosto	5.152.308	3.273.868	805.194	164.610	908.636
	Septiembre	5.129.879	3.257.651	756.165	172.387	943.676

Fuente: INDEC, Dirección Nacional de Estadísticas Económicas. Dirección de Estadísticas de Comercio y Servicios.

**Cuadro 2.2.1.3 Distribución promedio del personal ocupado por nivel educacional alcanzado**

Período	Total	Nivel educacional												
		%	Primario incompleto	%	Primario completo	%	Secundario incompleto	%	Secundario completo	%	Universitario o terciario incompleto	%	Universitario o terciario completo	
2024 Jul*	41.937	100,0	991	2,4	2.236	5,3	13.527	32,3	18.325	43,7	2.702	6,4	4.156	9,9
Ago*	42.835	100,0	992	2,3	2.273	5,3	14.102	32,9	18.931	44,2	2.433	5,7	4.104	9,6
Sep*	43.147	100,0	966	2,2	2.220	5,1	13.834	32,1	19.604	45,4	2.579	6,0	3.944	9,1

Fuente: INDEC, Dirección Nacional de Estadísticas Económicas. Dirección de Estadísticas de Comercio y Servicios.

**Cuadro 2.2.1.4 Distribución promedio del personal ocupado por grupo de edad**

Período	Total	%	Grupo de edad									
			< 21	%	21-25	%	26-30	%	31-45	%	> 45	%
2024 Jul*	41.937	100,0	3.622	8,6	12.493	29,8	11.440	27,3	12.763	30,4	1.619	3,9
Ago*	42.835	100,0	3.871	9,0	12.846	30,0	11.678	27,3	12.858	30,0	1.582	3,7
Sep*	43.147	100,0	4.016	9,3	13.091	30,3	11.825	27,4	12.666	29,4	1.549	3,6

Fuente: INDEC, Dirección Nacional de Estadísticas Económicas. Dirección de Estadísticas de Comercio y Servicios.

Cuadro 2.2.1.5 Distribución promedio de los trabajadores por género

Período	Total	%	Género			
			Femenino	%	Masculino	%
2024 Jul*	41.937	100,0	9.483	22,6	32.454	77,4
Ago*	42.835	100,0	9.426	22,0	33.409	78,0
Sep*	43.147	100,0	9.565	22,2	33.582	77,8

Fuente: INDEC, Dirección Nacional de Estadísticas Económicas. Dirección de Estadísticas de Comercio y Servicios.

Cuadro 2.2.1.6 Ingresos devengados y participación porcentual según la rama de actividad de las empresas demandantes de trabajo temporario

Descripción	2024					
	Julio*		Agosto*		Septiembre*	
	Pesos	%	Pesos	%	Pesos	%
<b>Total</b>	<b>56.928.526.482</b>	<b>100,0</b>	<b>58.971.816.394</b>	<b>100,0</b>	<b>60.481.185.985</b>	<b>100,0</b>
Agricultura, ganadería, caza, silvicultura y pesca	252.981.108	0,4	288.797.642	0,5	326.755.963	0,5
Explotación de minas y canteras	399.936.553	0,7	538.536.035	0,9	487.991.360	0,8
Elaboración de productos alimenticios, bebidas y productos de tabaco	4.096.162.317	7,2	4.314.376.260	7,3	4.285.317.306	7,1
Fabricación de productos textiles, artículos de marroquinería y confección de prendas de vestir; terminación y teñido de pieles; curtido de cueros	412.957.399	0,7	509.114.884	0,9	475.280.892	0,8
Producción de madera y fabricación de productos de madera y corcho, excepto muebles; fabricación de artículos de paja y de materiales trenzables	165.406.919	0,3	162.114.326	0,3	148.465.294	0,2
Fabricación de papel y productos de papel, sustancias y productos químicos, productos farmacéuticos, sustancias químicas medicinales y productos botánicos de uso farmacéutico y de caucho y plástico	3.404.110.790	6,0	3.642.702.363	6,2	3.846.167.230	6,4
Fabricación de productos informáticos, electrónicos y ópticos	408.557.272	0,7	374.322.148	0,6	356.465.837	0,6
Fabricación de productos minerales no metálicos, metales comunes, maquinaria y equipos eléctricos n.c.p. y maquinaria y equipo n.c.p.	1.819.099.134	3,2	2.296.221.066	3,9	2.185.743.357	3,6
Fabricación de vehículos automotores, remolques y semirremolques y equipo de transporte n.c.p.	1.477.360.498	2,6	1.629.400.696	2,8	1.617.006.671	2,7
Industrias manufactureras n.c.p.	6.817.392.090	12,0	6.944.733.842	11,8	7.163.069.929	11,8
Suministro de electricidad, gas, vapor, aire acondicionado, agua y cloacas; gestión de residuos, recuperación de materiales y saneamiento público	6.637.076.627	11,7	3.923.196.034	6,7	5.146.198.271	8,5
Construcción	766.254.078	1,3	633.359.848	1,1	667.122.256	1,1
Venta, mantenimiento y reparación de vehículos automotores y motocicletas	264.301.491	0,5	270.856.055	0,5	296.545.181	0,5
Comercio al por mayor y/o en comisión o consignación y comercio al por menor excepto el comercio de vehículos automotores y motocicletas	3.836.589.843	6,7	3.826.126.486	6,5	3.805.399.328	6,3
Servicios de alojamiento y de comida y bebidas	962.486.781	1,7	1.427.614.978	2,4	1.285.585.745	2,1
Servicios de transporte y almacenamiento (incluye servicio de correos y mensajerías)	7.952.430.639	14,0	8.969.672.590	15,2	8.656.381.271	14,3
Servicios de telecomunicaciones	165.933.230	0,3	191.034.451	0,3	186.228.828	0,3
Intermediación financiera y servicios de seguros	1.364.071.552	2,4	1.418.268.366	2,4	1.494.996.333	2,5
Servicios empresariales n.c.p.	5.124.150.117	9,0	5.603.786.033	9,5	5.275.177.792	8,7
Otros servicios	10.601.268.044	18,6	12.007.582.291	20,4	12.775.287.141	21,1

Fuente: INDEC, Dirección Nacional de Estadísticas Económicas. Dirección de Estadísticas de Comercio y Servicios.

## 2. Comercio y servicios

**Cuadro 2.2.1.7 Cantidad de empresas relevadas por tamaño de la empresa, según cantidad de personal**

Tamaño de la empresa	2024		
	Julio*	Agosto*	Septiembre*
<b>Total</b>	<b>56</b>	<b>56</b>	<b>56</b>
0 a 100	31	33	31
101 a 250	7	5	8
251 a 500	5	5	4
501 a 1.000	4	4	4
1.001 a 3.000	5	5	5
3.001 a más	4	4	4

Fuente: INDEC, Dirección Nacional de Estadísticas Económicas. Dirección de Estadísticas de Comercio y Servicios.

**Cuadro 2.2.1.8 Relaciones técnicas**

Variable	Período	Total	Operarios	Administrativos	Vendedores	Otros
Sueldo promedio por persona ocupada (en pesos)	2024 Jul*	620.735,47	626.411,12	613.146,63	309.182,81	684.533,13
	Ago*	638.041,36	652.133,82	620.249,72	301.173,85	682.091,49
	Sep*	657.805,83	679.566,44	665.955,68	280.343,01	679.360,34
Sueldo promedio por hora (en pesos)	2024 Jul*	5.115,96	5.162,37	4.643,33	3.132,64	5.768,92
	Ago*	5.304,52	5.403,93	4.649,60	3.366,50	5.877,80
	Sep*	5.532,75	5.534,53	5.045,54	3.499,67	6.288,40
Personal ocupado por empresa (cantidad)	2024 Jul*	749	471	106	34	138
	Ago*	765	484	108	33	140
	Sep*	770	474	102	38	156

Fuente: INDEC, Dirección Nacional de Estadísticas Económicas. Dirección de Estadísticas de Comercio y Servicios.

**Cuadro 2.2.1.9 Distribución del personal ocupado y de los ingresos de las empresas por jurisdicción. Junio de 2024**

Jurisdicción	Personal ocupado	Participación	Ingresos de las empresas	Participación	Ingresos de las empresas por persona ocupada
		%	\$	%	\$
<b>Total del país</b>	<b>42.245</b>	<b>100,0</b>	<b>57.855.302.512</b>	<b>100,0</b>	<b>1.369.518</b>
Ciudad Autónoma de Buenos Aires	9.500	22,5	11.792.336.863	20,4	1.241.299
24 partidos del Gran Bs. As.	14.658	34,7	21.460.159.002	37,1	1.464.058
Resto de Buenos Aires	5.717	13,5	7.782.299.705	13,5	1.361.256
Córdoba	2.974	7,0	3.774.944.322	6,5	1.269.316
Santa Fe	3.659	8,7	6.623.386.633	11,4	1.810.163
Mendoza	1.926	4,6	1.779.645.143	3,1	924.011
Noroeste <sup>(1)</sup>	775	1,8	844.838.053	1,5	1.090.114
Noreste <sup>(2)</sup>	213	0,5	139.533.110	0,2	655.085
Litoral <sup>(3)</sup>	455	1,1	443.615.946	0,8	974.980
Centro <sup>(4)</sup>	1.468	3,5	2.027.289.959	3,5	1.380.988
Patagonia <sup>(5)</sup>	900	2,1	1.187.253.776	2,1	1.319.171

(1) Noroeste: Salta, Jujuy, Catamarca, La Rioja, Tucumán y Santiago del Estero.

(2) Noreste: Chaco y Formosa.

(3) Litoral: Entre Ríos, Corrientes y Misiones.

(4) Centro: La Pampa, San Luis y San Juan.

(5) Patagonia: Neuquén, Río Negro, Chubut, Santa Cruz y Tierra del Fuego.

**Fuente:** INDEC, Dirección Nacional de Estadísticas Económicas. Dirección de Estadísticas de Comercio y Servicios.



## Cuadros

Página

<b>3.1</b>	<b>Comercio exterior</b>	
3.1.1	Exportaciones argentinas. Series original, desestacionalizada y tendencia-ciclo estimada, con variaciones mensuales y anuales	36
3.1.2	Importaciones argentinas. Series original, desestacionalizada y tendencia-ciclo estimada, con variaciones mensuales y anuales	36
3.1.3	Balanza comercial argentina. Enero-octubre 2024 y año 2023	37
3.1.4.1	Distribución porcentual de la exportación por secciones de la Nomenclatura Común del Mercosur. Enero-octubre 2024 y Enero-octubre 2023	38
3.1.4.2	Distribución porcentual de la importación por secciones de la Nomenclatura Común del Mercosur. Enero-octubre 2024 y enero-octubre 2023	38
3.1.5	Exportación, importación y saldo de la balanza comercial argentina por secciones y capítulos de la Nomenclatura Común del Mercosur. Enero-octubre 2024 y enero-octubre 2023	39
3.1.6	Exportación, importación y saldo de la balanza comercial argentina por continentes y países. Enero-octubre 2024 y enero-octubre 2023	42
3.1.7.1	Distribución porcentual de la exportación por grandes rubros. Enero-octubre 2024 y enero-octubre 2023	44
3.1.7.2	Exportación mensual por grandes rubros. Enero-octubre 2024 y año 2023	44
3.1.7.3	Exportación por grandes rubros. Enero-octubre 2024 y enero-octubre 2023	45
3.1.8.1	Distribución porcentual de la importación por uso económico. Enero-octubre 2024 y enero-octubre 2023	46
3.1.8.2	Importación mensual por uso económico. Enero-octubre 2024 y año 2023	46
3.1.9.1	Balanza comercial argentina con los países del Mercosur. Enero-octubre 2024 y año 2023	48
3.1.9.2	Exportación e importación con los países del Mercosur por principales secciones de la Nomenclatura Común del Mercosur. Enero-octubre 2024 y enero-octubre 2023	51
3.1.9.3	Exportación a los países del Mercosur por grandes rubros. Enero-octubre 2024 y enero-octubre 2023	54
3.1.9.4	Importación desde los países del Mercosur por uso económico. Enero-octubre 2024 y enero-octubre 2023	57
3.1.10.1	Balanza comercial argentina con los países del USMCA. Enero-octubre 2024 y año 2023	58

3.1.10.2	Exportación e importación con los países del USMCA por principales secciones de la Nomenclatura Común del Mercosur. Enero-octubre 2024 y enero-octubre 2023	60
3.1.10.3	Exportación a los países del USMCA por grandes rubros. Enero-octubre 2024 y enero-octubre 2023	62
3.1.10.4	Importación desde los países del USMCA por uso económico. Enero-octubre 2024 y enero-octubre 2023	64
3.1.11.1	Balanza comercial argentina con los países de la Unión Europea. Enero-octubre 2024 y año 2023	65
3.1.11.2	Exportación e importación con los países de la Unión Europea por principales secciones de la Nomenclatura Común del Mercosur. Enero-octubre 2024 y enero-octubre 2023	68
3.1.11.3	Exportación a los países de la Unión Europea por grandes rubros. Enero-octubre 2024 y enero-octubre 2023	71
3.1.11.4	Importación desde los países de la Unión Europea por uso económico. Enero-octubre 2024 y enero-octubre 2023	74
3.1.12.1	Balanza comercial argentina con China. Enero-octubre 2024 y año 2023	75
3.1.12.2	Exportación e importación con China por principales secciones de la Nomenclatura Común del Mercosur. Enero-octubre 2024 y enero-octubre 2023	75
3.1.12.3	Exportación a China por grandes rubros. Enero-octubre 2024 y enero-octubre 2023	76
3.1.12.4	Importación desde China por uso económico. Enero-octubre 2024 y enero-octubre 2023	77
	Secciones y capítulos de la Nomenclatura Común del Mercosur (NCM)	78
<b>3.2</b>	<b>Cuentas internacionales</b>	
3.2.1	Estimación de la posición de inversión internacional. Resumen por concepto	81
3.2.2	Estimación de la balanza de pagos. Datos trimestrales. Cuadro resumen	82

## Gráficos

3.1.1	Evolución de la balanza comercial argentina	37
3.1.2	Saldos de la balanza comercial argentina con los países del Mercosur. Octubre de 2024 y octubre de 2023	48
3.1.3	Saldos de la balanza comercial argentina con los países del USMCA. Octubre de 2024 y octubre de 2023	58
3.1.4	Saldos de la balanza comercial argentina con los países de la Unión Europea. Octubre de 2024 y octubre de 2023	65

## 3.1 Comercio exterior

El INDEC elabora las estadísticas del comercio exterior principalmente sobre la base de los registros aduaneros de exportación e importación.

En la actualidad, todas las aduanas del país registran sus operaciones a través del Sistema Informático Malvina (SIM). Adicionalmente se registran fuentes complementarias de información, dado que existen operaciones de exportación e importación que no generan documentos aduaneros y deben consignarse en las estadísticas de comercio exterior. Son los casos de la energía eléctrica intercambiada por entes binacionales como Salto Grande y Yacretá y el aprovisionamiento de combustible y comestibles para uso de aeronaves y buques argentinos en el exterior, así como de los extranjeros en el país.

Los bienes exportados e importados se clasifican según la Nomenclatura Común del Mercosur (NCM) basada en el Sistema Armonizado (SA), clasificación adoptada por la mayoría de los países del mundo. Este sistema agrupa los bienes en 21 secciones y 97 capítulos. Las secciones y los capítulos del Sistema Armonizado coinciden con los de la NCM. El INDEC utiliza también la Clasificación Uniforme de Comercio Internacional (CUCI) y las grandes categorías económicas (GCE). Para las importaciones se aplica, además, una agrupación por uso económico, y para las exportaciones una clasificación nacional en grandes rubros.

Las exportaciones se publican a valores FOB (libre a bordo) y las importaciones, a valores CIF (costo, seguro y flete), si bien en este caso también están disponibles los datos a valores FOB. Los países copartícipes se denominan “de destino” para las exportaciones y “de origen” para las importaciones.

Para ampliar conceptos, definiciones y clasificaciones, así como para mayor detalle sobre la información aquí presentada, está disponible la página [www.indec.gov.ar](http://www.indec.gov.ar), que incluye el sistema de consulta de comercio exterior de bienes (<https://www.indec.gov.ar/indec/web/Nivel4-Tema-3-2-124>).

**Cifras estimadas.** En la publicación de los informes técnicos del intercambio comercial argentino suelen practicarse modificaciones en las cifras de los meses anteriores, especialmente en los valores de exportación. Estas modificaciones, habitualmente de poca magnitud, obedecen a múltiples razones. Si bien el valor informado se construye fundamentalmente sobre la base de operaciones realizadas y perfeccionadas desde el punto de vista documental, existe un porcentaje de operaciones cuyo valor debe ser estimado, ya que se encuentra pendiente al momento de brindar la información, de acuerdo con el plazo permitido por la legislación. Asimismo, hay operaciones que han sido oficializadas por un valor, se efectivizan por un valor inferior, y se demora la carga del posembarque (documento en el que se consigna el valor definitivo) razón por la cual, también deben ser estimadas.

La aplicación de regímenes tales como el de Precios revisables (petróleo) con ajuste de precios en función de la calidad (concentrado de minerales), así como las operaciones en consignación, permiten a los exportadores modificar los valores declarados en el momento de la exportación, en plazos que van de los 60 a los 180 días del embarque.

Las series temporales pueden descomponerse básicamente en tres componentes: la tendencia-ciclo (T-C), la irregularidad (I) y la estacionalidad (S). La componente estacional (S) tiene un comportamiento cuasi estable para cada mes o cada trimestre del año.

Los métodos de ajuste estacional identifican y eliminan los factores relacionados con la composición del calendario que son sistemáticos a lo largo de la historia de las series; es decir, los patrones típicos predecibles de cada mes o trimestre. Por ejemplo, los debidos a factores climáticos, a los feriados móviles como la Pascua, y a la composición de los días de la semana para cada mes.

Entonces, las series desestacionalizadas solo conservan las otras dos componentes: la tendencia-ciclo (T-C) y la irregular (I). La componente irregular contiene los efectos de eventos imprevisibles y no sistemáticos, tales como los producidos por una inundación, parada técnica imprevista, huelga, etc. Siempre está presente en las series desestacionalizadas e introduce una variabilidad que podría oscurecer la interpretación del fenómeno subyacente en el corto plazo. Es por eso que, en todas sus publicaciones, el INDEC presenta las series desestacionalizadas en conjunto con las estimaciones de la tendencia-ciclo, lo cual permite interpretar de forma integral el comportamiento de las series y detectar rápidamente los puntos de giro cíclicos que indican el inicio de períodos de expansión o contracción. Por este motivo, en períodos de mucha inestabilidad, como el que se registró debido a la pandemia de coronavirus, resulta conveniente analizar la evolución de la tendencia-ciclo en conjunto con la serie desestacionalizada para tener un mejor diagnóstico del corto plazo.

Para los modelos de desestacionalización utilizados se supone que la relación entre las componentes inobservables (esencialmente la tendencia-ciclo, la estacional y la irregular) se puede modelar en forma aditiva, multiplicativa o, a lo sumo, mixta.

Por otra parte, cuando se ajustan estacionalmente series que resultan del agregado de otras, como es el caso de las series de exportaciones e importaciones, hay dos formas posibles de realizar el ajuste: método directo o método indirecto. El método directo consiste en ajustar estacionalmente la serie de datos agregados. En cambio, el método indirecto primero ajusta cada serie en forma independiente y luego calcula la serie agregada como un promedio ponderado de las series ajustadas. En particular para el nivel general de exportaciones e importaciones, se utiliza el método de descomposición directo para el ajuste estacional.

Las componentes del modelo utilizado y la serie desestacionalizada se estiman con el módulo X-11 del programa X-13ARIMA-SEATS, que considera la estacionalidad por medio de promedios móviles aplicados en forma iterativa. En particular, la estimación de la tendencia-ciclo se realiza por el método H13 modificado, que consiste en un posprocesamiento de la serie desestacionalizada.

Las opciones del programa de desestacionalización que se utilizarán en los próximos meses para las exportaciones e importaciones son: extensión con un año de pronósticos mediante el modelo  $ARIMA_{log}(011)(011)_{12}$ ; ajuste de efecto por días de actividad y por Pascua; ajuste de variación por valores extremos.

En virtud de la Resolución General 2108 AFIP (RG 2108 AFIP), los exportadores de minerales tienen la opción de modificar el valor de sus transacciones en virtud de las variaciones en la cantidad y en la ley del mineral constatadas por el comprador. Esta opción puede ser ejercida dentro de los seis meses de embarque con posibilidades de prorrogar este plazo por otros seis meses.

### 3. Sector externo

**Cuadro 3.1.1 Exportaciones argentinas. Series original, desestacionalizada y tendencia-ciclo estimada, con variaciones mensuales y anuales**

Período	Serie original	Serie desestacionalizada	Tendencia-ciclo	Variación original		Variación desestacionalizada		Variación Tendencia-ciclo	
				mensual (¹)	anual (²)	mensual (¹)	anual (²)	mensual (¹)	
		Millones de dólares					%		
2023	Oct	5.396	5.234	5.495	-6,2	-32,2	-5,7	-32,6	0,8
	Nov	4.923	5.354	5.589	-8,8	-30,9	2,3	-30,2	1,7
	Dic	5.273	5.576	5.731	7,1	-13,8	4,1	-13,6	2,5
2024	Ene	5.398	6.112	5.910	2,4	9,6	9,6	7,1	3,1
	Feb	5.530	6.291	6.100	2,5	5,6	2,9	3,0	3,2
	Mar	6.479	6.309	6.276	17,2	13,0	0,3	9,8	2,9
	Abr	6.527	6.446	6.419	0,7	10,7	2,2	13,5	2,3
	May	7.652	6.740	6.519	17,2	22,2	4,6	24,3	1,6
	Jun	6.590	6.576	6.584	-13,9	21,7	-2,4	26,9	1,0
	Jul	7.221	6.533	6.627	9,6	19,2	-0,6	16,4	0,7
	Ago	6.793	6.526	6.661	-5,9	14,9	-0,1	16,1	0,5
	Sep	6.948	6.694	6.694	2,3	20,8	2,6	20,7	0,5
	Oct	7.016	6.934	6.723	1,0	30,0	3,6	32,5	0,4

(¹) Variación porcentual con respecto al mes anterior.

(²) Variación porcentual con respecto a igual período del año anterior.

Fuente: INDEC, Dirección Nacional de Estadísticas del Sector Externo y Cuentas Internacionales.

**Cuadro 3.1.2 Importaciones argentinas. Series original, desestacionalizada y tendencia-ciclo estimada, con variaciones mensuales y anuales**

Período	Serie original	Serie desestacionalizada	Tendencia-ciclo	Variación original		Variación desestacionalizada		Variación Tendencia-ciclo	
				mensual (¹)	anual (²)	mensual (¹)	anual (²)	mensual (¹)	
		Millones de dólares					%		
2023	Oct	5.839	5.527	5.773	-10,5	-4,0	-10,9	-6,5	-3,1
	Nov	5.482	5.559	5.567	-6,1	-4,9	0,6	-4,7	-3,6
	Dic	4.255	5.083	5.349	-22,4	-15,2	-8,6	-12,7	-3,9
2024	Ene	4.613	4.923	5.132	8,4	-14,1	-3,1	-17,9	-4,0
	Feb	4.121	4.812	4.937	-10,7	-18,0	-2,3	-20,3	-3,8
	Mar	4.335	4.783	4.783	5,2	-36,7	-0,6	-30,1	-3,1
	Abr	4.708	4.783	4.694	8,6	-22,7	0,0	-29,2	-1,9
	May	5.012	4.657	4.681	6,5	-32,1	-2,6	-31,2	-0,3
	Jun	4.700	4.521	4.746	-6,2	-35,2	-2,9	-30,7	1,4
	Jul	5.720	4.985	4.879	21,7	-15,4	10,2	-20,3	2,8
	Ago	4.886	4.510	5.060	-14,6	-29,0	-9,5	-26,8	3,7
	Sep	5.976	5.726	5.264	22,3	-8,4	27,0	-7,7	4,0
	Oct	6.128	5.639	5.462	2,5	4,9	-1,5	2,0	3,8

(¹) Variación porcentual con respecto al mes anterior.

(²) Variación porcentual con respecto a igual período del año anterior.

Fuente: INDEC, Dirección Nacional de Estadísticas del Sector Externo y Cuentas Internacionales.

Cuadro 3.1.3 Balanza comercial argentina. Enero-octubre 2024 y año 2023

Período	Exportación			Importación			Saldo	
	Año 2024*	Año 2023*	Variación % respecto a igual período del año anterior	Año 2024*	Año 2023*	Variación % respecto a igual período del año anterior	Año 2024*	Año 2023*
	Millones de dólares			Millones de dólares			Millones de dólares	
<b>Total anual</b>	<b>///</b>	<b>66.789</b>	<b>///</b>	<b>///</b>	<b>73.714</b>	<b>///</b>	<b>///</b>	<b>-6.925</b>
Ene	5.398	4.925	9,6	4.613	5.368	-14,1	784	-443
Feb	5.530	5.239	5,6	4.121	5.029	-18,0	1.409	211
Mar	6.479	5.735	13,0	4.335	6.846	-36,7	2.144	-1.111
Abr	6.527	5.898	10,7	4.708	6.091	-22,7	1.820	-193
May	7.652	6.262	22,2	5.012	7.386	-32,1	2.640	-1.124
Jun	6.590	5.415	21,7	4.700	7.248	-35,2	1.890	-1.833
Jul	7.221	6.060	19,2	5.720	6.761	-15,4	1.501	-700
Ago	6.793	5.910	14,9	4.886	6.885	-29,0	1.907	-974
Sep	6.948	5.751	20,8	5.976	6.525	-8,4	972	-774
Oct	7.016	5.396	30,0	6.128	5.839	4,9	888	-442
<b>Acumulado hasta octubre</b>	<b>66.154</b>	<b>56.592</b>	<b>16,9</b>	<b>50.199</b>	<b>63.976</b>	<b>-21,5</b>	<b>15.955</b>	<b>-7.384</b>
Nov		4.923			5.482			-559
Dic		5.273			4.255			1.018

Fuente: INDEC, Dirección Nacional de Estadísticas del Sector Externo y Cuentas Internacionales.

Gráfico 3.1.1 Evolución de la balanza comercial argentina

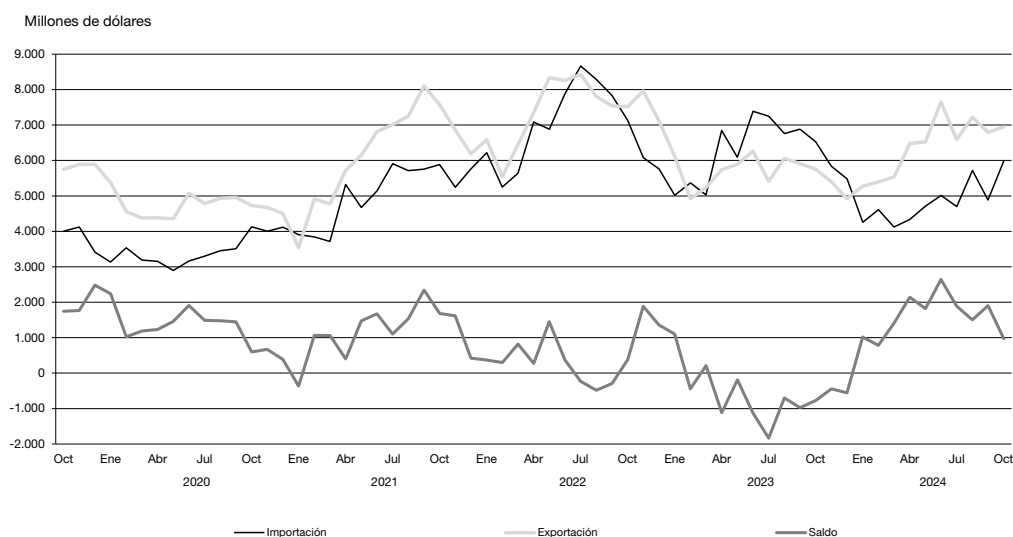

### 3. Sector externo

**Cuadro 3.1.4.1 Distribución porcentual de la exportación por secciones de la Nomenclatura Común del Mercosur. Enero-octubre 2024 y enero-octubre 2023**

Sección	Ene-oct 2024*	Ene-oct 2023*
	%	
<b>Total</b>	<b>100</b>	<b>100</b>
I Animales vivos y productos del reino animal	9	9
II Productos del reino vegetal	21	20
III Grasas y aceites animales o vegetales	10	9
IV Productos de las industrias alimentarias, bebidas y tabaco	19	17
V Productos minerales	11	10
VI Productos de industrias químicas o de las industrias conexas	6	7
VII Plástico, caucho y sus manufacturas	1	1
VIII Pieles, cueros y sus manufacturas	1	1
IX Madera, corcho y sus manufacturas; carbón vegetal; cestería	0	0
X Pasta de madera; papel o cartón	0	0
XI Materias textiles y sus manufacturas	0	0
XII Calzado, sombreros, paraguas, bastones, plumas, flores artificiales y otros	0	0
XIII Manufacturas de piedra, yeso, cemento, amianto, mica, cerámica y vidrio	0	0
XIV Perlas finas, piedras y metales preciosos y sus manufacturas; bisutería; monedas	4	4
XV Metales comunes y sus manufacturas	3	3
XVI Máquinas, aparatos y material eléctrico; sus partes y accesorios	2	2
XVII Material de transporte	10	12
XVIII Instrumentos y aparatos óptica; médico-quirúrgico y relojería; instrumentos musicales	0	0
XIX Armas, municiones y sus partes y accesorios	0	0
XX Mercancías y productos diversos	0	0
XXI Objetos de arte o colección y antigüedades	0	0
<b>Transacciones especiales</b>	<b>2</b>	<b>2</b>

**Cuadro 3.1.4.2 Distribución porcentual de la importación por secciones de la Nomenclatura Común del Mercosur. Enero-octubre 2024 y enero-octubre 2023**

Sección	Ene-oct 2024*	Ene-oct 2023*
	%	
<b>Total</b>	<b>100</b>	<b>100</b>
I Animales vivos y productos del reino animal	0	0
II Productos del reino vegetal	8	9
III Grasas y aceites animales o vegetales	0	0
IV Productos de las industrias alimentarias, bebidas y tabaco	2	1
V Productos minerales	8	12
VI Productos de industrias químicas o de las industrias conexas	19	16
VII Plástico, caucho y sus manufacturas	6	6
VIII Pieles, cueros y sus manufacturas	0	0
IX Madera, corcho y sus manufacturas; carbón vegetal; cestería	0	0
X Pasta de madera; papel o cartón	2	2
XI Materias textiles y sus manufacturas	2	2
XII Calzado, sombreros, paraguas, bastones, plumas, flores artificiales y otros	1	1
XIII Manufacturas de piedra, yeso, cemento, amianto, mica, cerámica y vidrio	1	1
XIV Perlas finas, piedras y metales preciosos y sus manufacturas; bisutería; monedas	0	0
XV Metales comunes y sus manufacturas	6	6
XVI Máquinas, aparatos y material eléctrico; sus partes y accesorios	26	26
XVII Material de transporte	14	12
XVIII Instrumentos y aparatos óptica; médico-quirúrgico y relojería; instrumentos musicales	3	3
XIX Armas, municiones y sus partes y accesorios	0	0
XX Mercancías y productos diversos	1	1
XXI Objetos de arte o colección y antigüedades	0	0
<b>Transacciones especiales</b>	<b>1</b>	<b>1</b>

**Nota:** los totales por suma pueden no coincidir por redondeo en las cifras parciales.

**Fuente:** INDEC, Dirección Nacional de Estadísticas del Sector Externo y Cuentas Internacionales.

Cuadro 3.1.5 Exportación, importación y saldo de la balanza comercial argentina por secciones y capítulos de la Nomenclatura Común del Mercosur. Enero-octubre 2024 y enero-octubre 2023

Sección	Capítulo	Exportación			Importación			Saldo
		Ene-oct 2024*	Ene-oct 2023*	Variación % respecto a igual período del año anterior	Ene-oct 2024*	Ene-oct 2023*	Variación % respecto a igual período del año anterior	Ene-oct 2024*
		Miles de dólares			Miles de dólares			Miles de dólares
<b>Total</b>		<b>66.153.632</b>	<b>56.591.896</b>	<b>16,9</b>	<b>50.198.842</b>	<b>63.976.334</b>	<b>-21,5</b>	<b>15.954.790</b>
<b>I</b>		<b>5.819.968</b>	<b>5.358.741</b>	<b>8,6</b>	<b>153.107</b>	<b>192.157</b>	<b>-20,3</b>	<b>5.666.861</b>
	01	21.939	17.435	25,8	29.323	24.413	20,1	-7.384
	02	2.850.237	2.642.120	7,9	46.561	58.683	-20,7	2.803.676
	03	1.703.000	1.527.608	11,5	30.791	49.688	-38,0	1.672.209
	04	1.191.854	1.120.925	6,3	19.998	27.393	-27,0	1.171.857
	05	52.936	50.654	4,5	26.434	31.981	-17,3	26.502
<b>II</b>		<b>14.061.729</b>	<b>11.333.364</b>	<b>24,1</b>	<b>3.768.774</b>	<b>5.906.067</b>	<b>-36,2</b>	<b>10.292.955</b>
	06	4.168	3.164	31,8	5.528	5.066	9,1	-1.359
	07	485.514	431.421	12,5	67.613	36.133	87,1	417.901
	08	629.664	544.931	15,5	344.495	396.797	-13,2	285.170
	09	151.966	143.414	6,0	170.618	176.654	-3,4	-18.652
	10	9.347.434	7.727.505	21,0	45.915	43.993	4,4	9.301.519
	11	535.386	594.194	-9,9	20.198	32.053	-37,0	515.187
	12	2.893.538	1.876.328	54,2	3.067.434	5.156.994	-40,5	-173.896
	13	9.892	8.408	17,6	42.889	54.941	-21,9	-32.997
	14	4.168	3.999	4,2	4.084	3.437	18,8	83
<b>III</b>		<b>6.451.016</b>	<b>5.109.512</b>	<b>26,3</b>	<b>92.048</b>	<b>99.172</b>	<b>-7,2</b>	<b>6.358.968</b>
	15	6.451.016	5.109.512	26,3	92.048	99.172	-7,2	6.358.968
<b>IV</b>		<b>12.374.735</b>	<b>9.852.573</b>	<b>25,6</b>	<b>892.513</b>	<b>946.790</b>	<b>-5,7</b>	<b>11.482.222</b>
	16	68.482	66.996	2,2	119.413	107.964	10,6	-50.931
	17	333.674	130.824	155,1	27.730	39.959	-30,6	305.945
	18	80.102	70.240	14,0	262.649	198.745	32,2	-182.548
	19	203.436	192.745	5,5	55.157	67.761	-18,6	148.279
	20	860.988	673.049	27,9	78.563	65.554	19,8	782.425
	21	167.131	152.105	9,9	175.241	219.733	-20,2	-8.110
	22	720.543	651.129	10,7	54.673	79.907	-31,6	665.869
	23	9.697.823	7.709.136	25,8	70.932	103.383	-31,4	9.626.890
	24	242.557	206.350	17,5	48.155	63.785	-24,5	194.402
<b>V</b>		<b>7.266.333</b>	<b>5.770.791</b>	<b>25,9</b>	<b>4.214.457</b>	<b>7.849.597</b>	<b>-46,3</b>	<b>3.051.876</b>
	25	98.744	92.180	7,1	145.075	147.474	-1,6	-46.331
	26	411.202	321.159	28,0	573.081	605.421	-5,3	-161.879
	27	6.756.388	5.357.452	26,1	3.496.301	7.096.702	-50,7	3.260.087
<b>VI</b>		<b>3.758.467</b>	<b>3.788.719</b>	<b>-0,8</b>	<b>9.361.650</b>	<b>9.935.278</b>	<b>-5,8</b>	<b>-5.603.183</b>
	28	658.135	856.274	-23,1	744.270	845.984	-12,0	-86.135
	29	498.227	353.123	41,1	2.543.384	2.884.091	-11,8	-2.045.157
	30	811.872	767.818	5,7	2.024.252	2.225.415	-9,0	-1.212.380
	31	33.158	43.137	-23,1	1.397.885	1.158.368	20,7	-1.364.727
	32	95.689	92.230	3,8	391.017	481.505	-18,8	-295.329
	33	446.738	376.223	18,7	359.557	429.642	-16,3	87.180
	34	135.489	159.961	-15,3	360.531	373.806	-3,6	-225.042
	35	139.146	151.975	-8,4	167.380	208.158	-19,6	-28.234
	36	8.022	6.468	24,0	12.141	11.565	5,0	-4.118
	37	630	48	1.212,1	20.886	35.346	-40,9	-20.256
	38	931.361	981.461	-5,1	1.340.347	1.281.398	4,6	-408.986
<b>VII</b>		<b>953.176</b>	<b>824.548</b>	<b>15,6</b>	<b>3.056.190</b>	<b>3.744.315</b>	<b>-18,4</b>	<b>-2.103.014</b>
	39	774.761	672.065	15,3	2.165.952	2.660.878	-18,6	-1.391.190
	40	178.415	152.483	17,0	890.238	1.083.437	-17,8	-711.823

(continúa)

### 3. Sector externo

Cuadro 3.1.5 (continuación)

Sección	Capítulo	Exportación			Importación			Saldo
		Ene-oct 2024*	Ene-oct 2023*	Variación % respecto a igual período del año anterior	Ene-oct 2024*	Ene-oct 2023*	Variación % respecto a igual período del año anterior	Ene-oct 2024*
		Miles de dólares			Miles de dólares			Miles de dólares
<b>VIII</b>		<b>354.292</b>	<b>369.061</b>	<b>-4,0</b>	<b>114.981</b>	<b>151.345</b>	<b>-24,0</b>	<b>239.311</b>
	41	337.646	347.738	-2,9	10.934	17.780	-38,5	326.712
	42	11.434	12.125	-5,7	103.826	133.415	-22,2	-92.392
	43	5.211	9.199	-43,3	221	150	47,4	4.991
<b>IX</b>		<b>228.488</b>	<b>207.611</b>	<b>10,1</b>	<b>101.591</b>	<b>136.857</b>	<b>-25,8</b>	<b>126.897</b>
	44	228.326	207.424	10,1	69.295	97.106	-28,6	159.031
	45	156	161	-3,4	30.740	37.507	-18,0	-30.584
	46	6	26	-76,1	1.556	2.244	-30,7	-1.550
<b>X</b>		<b>287.701</b>	<b>242.410</b>	<b>18,7</b>	<b>776.061</b>	<b>1.020.421</b>	<b>-23,9</b>	<b>-488.360</b>
	47	103.502	85.458	21,1	125.449	199.132	-37,0	-21.947
	48	167.400	137.192	22,0	578.686	772.952	-25,1	-411.286
	49	16.798	19.760	-15,0	71.925	48.338	48,8	-55.127
<b>XI</b>		<b>320.151</b>	<b>205.632</b>	<b>55,7</b>	<b>951.931</b>	<b>1.304.683</b>	<b>-27,0</b>	<b>-631.781</b>
	50	-	-	-	220	159	37,8	-220
	51	94.739	88.560	7,0	2.655	3.702	-28,3	92.084
	52	147.914	45.587	224,5	40.291	73.135	-44,9	107.622
	53	30	17	80,0	6.510	8.923	-27,1	-6.479
	54	6.193	11.009	-43,7	122.801	215.733	-43,1	-116.608
	55	2.871	1.798	59,7	122.695	194.067	-36,8	-119.824
	56	31.510	26.030	21,1	81.741	91.402	-10,6	-50.231
	57	1.189	1.176	1,0	17.073	18.235	-6,4	-15.885
	58	2.816	834	237,7	15.308	22.168	-30,9	-12.492
	59	3.467	3.341	3,8	72.208	91.435	-21,0	-68.741
	60	529	1.238	-57,3	125.176	191.074	-34,5	-124.647
	61	15.027	12.461	20,6	132.287	143.705	-7,9	-117.260
	62	9.648	9.640	0,1	152.344	183.548	-17,0	-142.697
	63	4.219	3.940	7,1	60.623	67.395	-10,0	-56.404
<b>XII</b>		<b>7.627</b>	<b>6.801</b>	<b>12,1</b>	<b>577.979</b>	<b>654.622</b>	<b>-11,7</b>	<b>-570.352</b>
	64	6.888	5.994	14,9	548.446	614.678	-10,8	-541.558
	65	664	724	-8,2	17.411	27.328	-36,3	-16.747
	66	59	75	-20,8	6.677	4.929	35,5	-6.618
	67	15	8	83,2	5.445	7.686	-29,2	-5.429
<b>XIII</b>		<b>112.618</b>	<b>124.129</b>	<b>-9,3</b>	<b>412.578</b>	<b>541.593</b>	<b>-23,8</b>	<b>-299.960</b>
	68	42.651	38.651	10,3	122.009	145.286	-16,0	-79.359
	69	19.560	23.269	-15,9	117.878	166.436	-29,2	-98.317
	70	50.407	62.208	-19,0	172.691	229.871	-24,9	-122.284
<b>XIV</b>		<b>2.590.646</b>	<b>2.018.222</b>	<b>28,4</b>	<b>73.387</b>	<b>92.252</b>	<b>-20,4</b>	<b>2.517.259</b>
	71	2.590.646	2.018.222	28,4	73.387	92.252	-20,4	2.517.259
<b>XV</b>		<b>1.911.593</b>	<b>1.689.796</b>	<b>13,1</b>	<b>2.974.838</b>	<b>4.093.277</b>	<b>-27,3</b>	<b>-1.063.245</b>
	72	393.924	341.892	15,2	865.897	1.460.840	-40,7	-471.973
	73	565.144	547.559	3,2	940.654	1.138.326	-17,4	-375.510
	74	3.873	1.521	154,6	266.638	376.242	-29,1	-262.764
	75	62	5.561	-98,9	27.218	30.844	-11,8	-27.155
	76	903.268	751.719	20,2	281.824	352.343	-20,0	621.444
	77 <sup>(1)</sup>	///	///	///	///	///	///	///
	78	5.171	1.644	214,5	1.826	3.920	-53,4	3.345
	79	1.125	2.018	-44,3	69.625	109.282	-36,3	-68.500
	80	4	2	160,5	13.439	17.116	-21,5	-13.435
	81	1.480	1.519	-2,6	19.975	21.371	-6,5	-18.495
	82	13.664	14.317	-4,6	230.186	273.937	-16,0	-216.522
	83	23.878	22.045	8,3	257.556	309.055	-16,7	-233.678

(continúa)

Cuadro 3.1.5 (conclusión)

Sección	Capítulo	Exportación			Importación			Saldo
		Ene-oct 2024*	Ene-oct 2023*	Variación % respecto a igual período del año anterior	Ene-oct 2024*	Ene-oct 2023*	Variación % respecto a igual período del año anterior	Ene-oct 2024*
		Miles de dólares			Miles de dólares			Miles de dólares
<b>XVI</b>		<b>1.127.227</b>	<b>1.264.341</b>	<b>-10,8</b>	<b>12.821.009</b>	<b>16.700.530</b>	<b>-23,2</b>	<b>-11.693.782</b>
	84	975.262	1.137.868	-14,3	7.895.685	9.598.515	-17,7	-6.920.424
	85	151.966	126.472	20,2	4.925.324	7.102.014	-30,6	-4.773.359
<b>XVII</b>		<b>6.829.548</b>	<b>7.010.413</b>	<b>-2,6</b>	<b>7.171.430</b>	<b>7.363.122</b>	<b>-2,6</b>	<b>-341.882</b>
	86	5.700	4.252	34,0	14.378	44.454	-67,7	-8.678
	87	6.804.989	6.894.477	-1,3	7.021.129	7.142.011	-1,7	-216.140
	88	7.230	107.482	-93,3	111.646	104.599	6,7	-104.416
	89	11.629	4.202	176,8	24.277	72.059	-66,3	-12.647
<b>XVIII</b>		<b>94.278</b>	<b>90.226</b>	<b>4,5</b>	<b>1.531.976</b>	<b>1.656.872</b>	<b>-7,5</b>	<b>-1.437.698</b>
	90	92.088	87.702	5,0	1.483.157	1.597.571	-7,2	-1.391.069
	91	1.084	1.239	-12,5	36.362	40.400	-10,0	-35.278
	92	1.106	1.285	-14,0	12.456	18.901	-34,1	-11.351
<b>XIX</b>		<b>5.881</b>	<b>8.064</b>	<b>-27,1</b>	<b>17.544</b>	<b>18.308</b>	<b>-4,2</b>	<b>-11.663</b>
	93	5.881	8.064	-27,1	17.544	18.308	-4,2	-11.663
<b>XX</b>		<b>81.511</b>	<b>75.795</b>	<b>7,5</b>	<b>660.944</b>	<b>887.666</b>	<b>-25,5</b>	<b>-579.433</b>
	94	36.687	29.573	24,1	349.992	440.471	-20,5	-313.305
	95	5.964	4.745	25,7	183.184	263.663	-30,5	-177.221
	96	38.861	41.477	-6,3	127.768	183.532	-30,4	-88.907
<b>XXI</b>		<b>1.126</b>	<b>2.899</b>	<b>-61,2</b>	<b>1.222</b>	<b>871</b>	<b>40,4</b>	<b>-96</b>
	97	1.126	2.899	-61,2	1.222	871	40,4	-96
<b>Transacciones especiales y ajuste por estimación</b>		<b>1.515.521</b>	<b>1.238.247</b>	<b>22,4</b>	<b>472.631</b>	<b>680.541</b>	<b>-30,6</b>	<b>1.042.890</b>
Aprovisionamientos de combustibles		1.213.607	1.121.113	8,3	260.217	279.901	-7,0	953.390
Otros aprovisionamientos		73.075	63.848	14,5	34.716	26.414	31,4	38.359
Simplificadas		-	16	-100,0	-	-	-	-
Courier		47.199	52.038	-9,3	177.071	373.572	-52,6	-129.872
Muestras		1.415	1.232	14,8	628	654	-3,9	787
Ajuste por estimación <sup>(2)</sup>		180.226	-	100,0	-	-	-	180.226

(1) Capítulo 77: reservado para una futura utilización en el Sistema Armonizado.

(2) El valor de las exportaciones de octubre de 2024 se estimó en forma provisoria, debido a que el 17,2% de la documentación aduanera oficializada durante este mes se encuentra aún pendiente. Esto significa que, al momento del cierre de esta publicación, no fue cumplida ni anulada.

**Nota:** los totales por suma pueden no coincidir por redondeo en las cifras parciales.

**Fuente:** INDEC, Dirección Nacional de Estadísticas del Sector Externo y Cuentas Internacionales.

### 3. Sector externo

**Cuadro 3.1.6 Exportación, importación y saldo de la balanza comercial argentina por continentes y países. Enero-octubre 2024 y enero-octubre 2023**

Continentes y países	Exportación		Importación		Saldo	
	Ene-oct 2024*	Ene-oct 2023*	Ene-oct 2024*	Ene-oct 2023*	Ene-oct 2024*	Ene-oct 2023*
Miles de dólares						
<b>Total</b>	<b>66.153.632</b>	<b>56.591.896</b>	<b>50.198.842</b>	<b>63.976.334</b>	<b>15.954.790</b>	<b>-7.384.438</b>
<b>Total de África</b>	<b>3.228.557</b>	<b>3.070.073</b>	<b>999.169</b>	<b>991.627</b>	<b>2.229.388</b>	<b>2.078.446</b>
Angola	85.422	35.528	-	-	85.422	35.528
Argelia	878.185	801.882	130.366	87.702	747.819	714.180
Côte D'Ivoire	72.377	44.599	917	1.519	71.460	43.080
Egipto	348.189	736.817	105.869	221.658	242.320	515.159
Kenya	93.780	20.614	731	510	93.050	20.104
Libia	148.216	155.600	5.743	-	142.473	155.600
Marruecos	335.600	450.473	490.982	404.542	-155.382	45.931
Mauricio	37.403	46.632	393	605	37.009	46.026
Mozambique	200.967	118.047	277	3	200.690	118.044
Nigeria	100.220	43.673	109.317	64.133	-9.097	-20.461
Senegal	141.174	129.694	1	4	141.173	129.689
Sudáfrica	291.621	183.927	130.752	135.191	160.868	48.736
Tanzania	31.576	1.248	13	84	31.563	1.164
Tunez	57.228	47.038	19.364	30.958	37.864	16.080
Demás países	406.602	254.300	4.445	44.716	402.157	209.584
<b>Total de América</b>	<b>31.367.277</b>	<b>28.050.672</b>	<b>24.303.117</b>	<b>31.231.874</b>	<b>7.064.161</b>	<b>-3.181.202</b>
Bolivia	326.951	401.659	675.261	1.083.623	-348.310	-681.964
Brasil	11.122.469	9.957.960	11.577.948	15.335.976	-455.479	-5.378.016
Canadá	948.608	660.770	338.625	322.845	609.983	337.924
Colombia	728.206	1.130.126	247.804	339.679	480.402	790.448
Cuba	66.290	115.581	3.402	3.569	62.889	112.012
Chile	5.232.605	4.081.381	594.565	641.143	4.638.040	3.440.238
Ecuador	568.964	382.716	282.212	285.356	286.752	97.360
Estados Unidos	5.100.854	4.617.750	5.281.888	7.530.131	-181.034	-2.912.382
México	704.095	692.671	1.156.098	1.355.110	-452.003	-662.439
Paraguay	1.188.703	1.012.737	3.046.898	3.328.985	-1.858.195	-2.316.248
Perú	2.057.637	2.059.891	185.474	204.365	1.872.164	1.855.525
Puerto Rico	43.941	49.205	58.152	51.098	-14.211	-1.892
Republica Dominicana	319.207	282.971	4.431	4.576	314.776	278.395
Uruguay	1.340.733	1.365.269	631.595	490.892	709.138	874.377
Venezuela	281.396	234.807	3.969	887	277.427	233.920
Demás países	1.336.619	1.005.179	214.796	253.639	1.121.823	751.540
<b>Total de Asia</b>	<b>19.951.087</b>	<b>15.833.810</b>	<b>15.340.458</b>	<b>20.109.190</b>	<b>4.610.629</b>	<b>-4.275.380</b>
Arabia Saudita	1.207.524	580.133	90.104	258.780	1.117.420	321.353
Bahrein	7.756	11.160	20.476	12.654	-12.720	-1.493
Bangladesh	502.835	370.069	19.468	22.649	483.366	347.420
China	5.291.928	4.532.497	9.263.868	12.426.813	-3.971.940	-7.894.316
Corea, República De	1.100.115	1.083.047	429.135	555.717	670.980	527.330
Emiratos Arabes Unidos	532.768	304.468	251.578	161.151	281.190	143.317
Filipinas	333.552	323.542	91.239	98.566	242.313	224.975
Hong Kong	73.384	79.192	7.731	14.981	65.653	64.211
India	3.009.421	2.101.426	1.079.893	1.235.789	1.929.528	865.638
Indonesia	1.164.271	864.895	245.355	288.491	918.916	576.404
Irán	191.430	90.221	867	593	190.563	89.627
Iraq	467.739	151.119	15	142	467.725	150.976

(continúa)

Cuadro 3.1.6 (conclusión)

Continentes y países	Exportación		Importación		Saldo	
	Ene-oct 2024*	Ene-oct 2023*	Ene-oct 2024*	Ene-oct 2023*	Ene-oct 2024*	Ene-oct 2023*
Miles de dólares						
Israel	366.401	295.000	117.470	157.173	248.931	137.827
Japón	253.046	572.201	1.001.900	1.024.042	-748.854	-451.841
Jordania	166.216	244.903	1.289	1.896	164.927	243.007
Kuwait	39.089	45.156	10.298	12.678	28.791	32.478
Libano	88.816	120.824	147	181	88.670	120.644
Malasia	1.177.313	1.121.405	182.633	270.722	994.680	850.683
Omán	107.727	104.642	14.453	13.082	93.274	91.560
Paquistán	167.679	112.965	34.116	51.093	133.563	61.873
Singapur	111.207	74.216	92.594	114.788	18.613	-40.572
Siria	78.650	47.717	59	1	78.591	47.716
Sri Lanka	2.796	2.952	9.309	9.795	-6.513	-6.843
Tailandia	229.166	208.512	1.387.042	1.515.949	-1.157.876	-1.307.437
Taiwán	158.535	109.103	226.211	412.295	-67.676	-303.191
Viet Nam	2.766.102	1.880.263	596.062	1.273.188	2.170.039	607.075
Yemen	171.139	248.075	-	0	171.139	248.075
Demás países	184.482	154.107	167.146	175.980	17.336	-21.874
<b>Total de Europa</b>	<b>9.789.865</b>	<b>8.150.753</b>	<b>8.782.822</b>	<b>10.653.955</b>	<b>1.007.043</b>	<b>-2.503.202</b>
Alemania	656.999	619.646	2.182.891	2.393.004	-1.525.892	-1.773.358
Austria	7.014	8.059	183.887	236.827	-176.873	-228.768
Bélgica	434.113	257.526	334.739	311.424	99.374	-53.898
Bulgaria	24.993	15.890	15.245	13.841	9.748	2.049
Dinamarca	91.488	60.061	178.433	186.707	-86.945	-126.646
Eslovaquia	7.821	5.862	42.048	57.908	-34.228	-52.046
España	1.253.691	1.278.225	847.255	1.079.622	406.437	198.603
Finlandia	19.387	8.566	153.184	132.691	-133.797	-124.125
Francia	273.792	262.396	795.821	951.528	-522.028	-689.132
Grecia	244.202	197.941	24.382	90.692	219.820	107.249
Hungría	8.070	8.569	252.127	246.571	-244.056	-238.002
Irlanda	430.574	427.276	292.685	326.218	137.889	101.058
Italia	880.335	709.939	1.108.337	1.527.485	-228.002	-817.546
Letonia	128.680	68.260	3.547	2.958	125.134	65.302
Lituania	27.968	15.822	63.643	80.782	-35.675	-64.960
Noruega	17.112	22.815	52.268	43.915	-35.157	-21.099
Países Bajos	1.309.937	1.345.777	298.497	621.759	1.011.440	724.018
Polonia	659.574	289.006	160.535	215.050	499.039	73.956
Portugal	115.405	96.437	67.806	87.941	47.599	8.496
Reino Unido	564.438	560.902	432.085	519.120	132.353	41.782
República Checa	7.823	7.813	158.276	185.540	-150.454	-177.727
Rumania	149.519	40.640	84.100	101.360	65.419	-60.720
Rusia	307.040	242.679	103.732	120.672	203.308	122.006
Suecia	17.403	30.433	198.185	282.071	-180.783	-251.638
Suiza	1.415.156	909.898	480.300	478.713	934.856	431.185
Turquía	585.489	491.252	181.421	278.349	404.069	212.902
Ucrania	18.562	20.426	8.968	8.468	9.595	11.958
Demás países	133.279	148.638	78.425	72.739	54.854	75.899
<b>Total de Oceanía</b>	<b>553.702</b>	<b>548.757</b>	<b>301.268</b>	<b>309.801</b>	<b>252.434</b>	<b>238.957</b>
Australia	458.163	451.892	282.781	292.890	175.381	159.002
Nueva Zelanda	92.279	95.264	18.465	16.861	73.815	78.403
Demás países	3.259	1.601	22	50	3.237	1.551
<b>Indeterminado</b>	<b>1.263.145</b>	<b>937.830</b>	<b>472.008</b>	<b>679.887</b>	<b>791.136</b>	<b>257.943</b>

**Nota:** en el presente cuadro no se incluyen zonas francas. Los totales por suma pueden no coincidir por redondeo en las cifras parciales.

**Fuente:** INDEC, Dirección Nacional de Estadísticas del Sector Externo y Cuentas Internacionales.

### 3. Sector externo

**Cuadro 3.1.7.1 Distribución porcentual de la exportación por grandes rubros. Enero-octubre 2024 y enero-octubre 2023**

Grandes rubros	Ene-oct 2024 <sup>e</sup>	Ene-oct 2023 <sup>*</sup>
%		
<b>Total</b>	<b>100</b>	<b>100</b>
Productos primarios	24	22
Manufacturas de origen agropecuario (MOA)	37	36
Manufacturas de origen industrial (MOI)	27	30
Combustibles y energía	12	11

**Nota:** los totales por suma pueden no coincidir por redondeo en las cifras parciales.

**Fuente:** INDEC, Dirección Nacional de Estadísticas del Sector Externo y Cuentas Internacionales.

**Cuadro 3.1.7.2 Exportación mensual por grandes rubros. Enero-octubre 2024 y año 2023**

Período	Total			Productos primarios (PP)			Manufacturas de origen agropecuario (MOA)		
	Año 2024 <sup>e</sup>	Año 2023 <sup>*</sup>	Variación % respecto a igual período del año anterior	Año 2024 <sup>e</sup>	Año 2023 <sup>*</sup>	Variación % respecto a igual período del año anterior	Año 2024 <sup>e</sup>	Año 2023 <sup>*</sup>	Variación % respecto a igual período del año anterior
Millones de dólares									
<b>Total anual</b>	<b>///</b>	<b>66.789</b>	<b>///</b>	<b>///</b>	<b>14.412</b>	<b>///</b>	<b>///</b>	<b>23.822</b>	<b>///</b>
Ene	5.398	4.925	9,6	1.610	1.051	53,2	1.858	1.807	2,8
Feb	5.530	5.239	5,6	1.428	1.214	17,6	1.951	1.813	7,6
Mar	6.479	5.735	13,0	1.745	1.373	27,1	2.187	1.881	16,2
Abr	6.527	5.898	10,7	1.536	1.012	51,7	2.383	2.292	4,0
May	7.652	6.262	22,2	2.020	1.328	52,1	2.801	2.594	8,0
Jun	6.590	5.415	21,7	1.784	1.274	40,1	2.549	2.191	16,4
Jul	7.221	6.060	19,2	1.701	1.420	19,8	2.788	2.155	29,4
Ago	6.793	5.910	14,9	1.472	1.464	0,5	2.403	2.047	17,4
Sep	6.948	5.751	20,8	1.415	1.427	-0,9	2.680	1.808	48,2
Oct	7.016	5.396	30,0	1.159	1.139	1,8	2.867	1.689	69,7
<b>Acumulado hasta octubre</b>	<b>66.154</b>	<b>56.592</b>	<b>16,9</b>	<b>15.870</b>	<b>12.702</b>	<b>24,9</b>	<b>24.466</b>	<b>20.278</b>	<b>20,6</b>
Nov		4.923			688			1.765	
Dic		5.273			1.023			1.778	

Período	Manufacturas de origen industrial (MOI)			Combustibles y energía (CyE)		
	Año 2024 <sup>e</sup>	Año 2023 <sup>*</sup>	Variación % respecto a igual período del año anterior	Año 2024 <sup>e</sup>	Año 2023 <sup>*</sup>	Variación % respecto a igual período del año anterior
Millones de dólares						
<b>Total anual</b>	<b>///</b>	<b>20.643</b>	<b>///</b>	<b>///</b>	<b>7.911</b>	<b>///</b>
Ene	1.218	1.453	-16,2	711	614	15,9
Feb	1.399	1.470	-4,8	753	742	1,5
Mar	1.680	1.789	-6,1	867	692	25,3
Abr	1.662	1.939	-14,3	946	654	44,6
May	1.920	1.749	9,8	911	590	54,3
Jun	1.644	1.444	13,8	612	506	21,0
Jul	1.884	1.877	0,3	848	609	39,4
Ago	2.162	1.703	27,0	757	697	8,6
Sep	2.081	1.934	7,6	773	581	32,9
Oct	2.172	1.775	22,4	817	794	2,9
<b>Acumulado hasta octubre</b>	<b>17.823</b>	<b>17.133</b>	<b>4,0</b>	<b>7.995</b>	<b>6.479</b>	<b>23,4</b>
Nov		1.757			713	
Dic		1.754			719	

**Nota:** los totales por suma pueden no coincidir por redondeo en las cifras parciales.

**Fuente:** INDEC, Dirección Nacional de Estadísticas del Sector Externo y Cuentas Internacionales.

Cuadro 3.1.7.3 Exportación por grandes rubros. Enero-octubre 2024 y enero-octubre 2023

Grandes rubros	Ene-oct 2024*	Ene-oct 2023*	Variación % respecto a igual período del año anterior
Millones de dólares			
<b>Total</b>	<b>66.154</b>	<b>56.592</b>	<b>16,9</b>
<b>Productos primarios</b>	<b>15.870</b>	<b>12.702</b>	<b>24,9</b>
Animales vivos	22	17	25,8
Pescados y mariscos sin elaborar	1.478	1.323	11,8
Miel	165	160	2,8
Hortalizas y legumbres sin elaborar	484	430	12,4
Frutas frescas	504	453	11,2
Cereales	9.347	7.728	21,0
Semillas y frutos oleaginosos	2.890	1.875	54,1
Tabaco sin elaborar	236	201	17,1
Lanas sucias	20	17	21,2
Fibras de algodón	129	42	207,9
Minerales metalíferos, escorias y cenizas	411	321	28,0
Resto de PP	183	135	36,3
<b>Manufacturas de origen agropecuario (MOA)</b>	<b>24.466</b>	<b>20.278</b>	<b>20,6</b>
Carnes y sus preparados	2.909	2.701	7,7
Pescados y mariscos elaborados	235	213	10,1
Productos lácteos	1.007	942	6,9
Otros productos de origen animal	43	42	2,3
Frutas secas o procesadas	126	92	36,7
Café, té, yerba mate y especias	152	143	6,0
Productos de molinería y sus preparaciones	739	787	-6,1
Grasas y aceites	6.451	5.110	26,3
Azúcar, cacao y artículos de confitería	414	201	105,8
Preparados de hortalizas, legumbres y frutas	863	674	28,0
Bebidas, líquidos alcohólicos y vinagre	721	651	10,7
Residuos y desperdicios de la industria alimenticia	9.698	7.709	25,8
Extractos curtientes y tintóreos	187	195	-4,5
Pieles y cueros	338	349	-3,0
Lanas elaboradas	74	72	3,6
Resto de MOA	510	397	28,5
<b>Manufacturas de origen industrial (MOI)</b>	<b>17.823</b>	<b>17.133</b>	<b>4,0</b>
Productos químicos y conexos	3.570	3.589	-0,5
Materias plásticas y sus manufacturas	775	672	15,3
Caucho y sus manufacturas	177	152	16,2
Manufacturas de cuero, marroquinería, etcétera	16	20	-21,1
Papel, cartón, impresos y publicaciones	322	280	15,1
Textiles y confecciones	94	73	28,5
Calzado y sus partes componentes	7	6	14,9
Manufacturas de piedra, yeso, vidrio, etcétera	113	124	-9,3
Piedras, metales preciosos y sus manufacturas; monedas	2.591	2.018	28,4
Metales comunes y sus manufacturas	1.912	1.690	13,1
Máquinas y aparatos; material eléctrico	1.127	1.264	-10,9
Material de transporte terrestre	6.811	6.899	-1,3
Vehículos de navegación aérea, marítima y fluvial	19	112	-83,1
Resto de MOI	291	233	24,6
<b>Combustibles y energía</b>	<b>7.995</b>	<b>6.479</b>	<b>23,4</b>
Petróleo crudo	4.548	3.096	46,9
Carburantes	2.047	1.839	11,3
Grasas y aceites lubricantes	60	57	3,8
Gas de petróleo, otros hidrocarburos gaseosos y energía eléctrica	1.133	1.181	-4,0
Resto de combustibles	207	306	-32,3

Nota: los totales por suma pueden no coincidir por redondeo en las cifras parciales.

Fuente: INDEC, Dirección Nacional de Estadísticas del Sector Externo y Cuentas Internacionales.

### 3. Sector externo

**Cuadro 3.1.8.1 Distribución porcentual de la importación por uso económico. Enero-octubre 2024 y enero-octubre 2023**

Uso económico	Ene-oct 2024*	Ene-oct 2023*
	%	
<b>Total</b>	<b>100</b>	<b>100</b>
Bienes de capital (BK)	16	15
Bienes Intermedios (BI)	39	38
Combustibles y lubricantes básicos y elaborados (Cyl)	7	11
Piezas y accesorios para bienes de capital (PyA)	22	21
Bienes de consumo (BC)	12	11
Vehículos automotores de pasajeros (VA)	4	3
Resto	0	1

**Nota:** los totales por suma pueden no coincidir por redondeo en las cifras parciales.

**Fuente:** INDEC, Dirección Nacional de Estadísticas del Sector Externo y Cuentas Internacionales. v

**Cuadro 3.1.8.2 Importación mensual por uso económico. Enero-octubre 2024 y año 2023**

Período	Total			Bienes de capital (BK)			Bienes intermedios (BI)		
	Año 2024*	Año 2023*	Variación % respecto a igual período del año anterior	Año 2024*	Año 2023*	Variación % respecto a igual período del año anterior	Año 2024*	Año 2023*	Variación % respecto a igual período del año anterior
	Millones de dólares			Millones de dólares			Millones de dólares		
<b>Total anual</b>	<b>///</b>	<b>73.714</b>	<b>///</b>	<b>///</b>	<b>11.050</b>	<b>///</b>	<b>///</b>	<b>28.494</b>	<b>///</b>
Ene	4.613	5.368	-14,1	776	875	-11,3	1.765	1.859	-5,1
Feb	4.121	5.029	-18,0	724	721	0,4	1.636	1.864	-12,2
Mar	4.335	6.846	-36,7	675	982	-31,3	1.862	2.949	-36,9
Abr	4.708	6.091	-22,7	701	824	-15,0	1.969	2.539	-22,4
May	5.012	7.386	-32,1	740	1.108	-33,2	2.048	2.784	-26,4
Jun	4.700	7.248	-35,2	606	931	-34,8	1.794	2.877	-37,6
Jul	5.720	6.761	-15,4	833	961	-13,3	2.205	2.662	-17,2
Ago	4.886	6.885	-29,0	723	1.158	-37,6	1.697	2.671	-36,5
Sep	5.976	6.525	-8,4	1.067	1.093	-2,3	2.218	2.276	-2,5
Oct	6.128	5.839	4,9	1.117	962	16,1	2.250	2.075	8,4
<b>Acumulado hasta octubre</b>	<b>50.199</b>	<b>63.976</b>	<b>-21,5</b>	<b>7.962</b>	<b>9.614</b>	<b>-17,2</b>	<b>19.443</b>	<b>24.555</b>	<b>-20,8</b>
Nov		5.482			852			2.154	
Dic		4.255			584			1.786	

(continúa)

Cuadro 3.1.8.2 (conclusión)

Período	Combustibles y lubricantes básicos y elaborados (CyL)			Piezas y accesorios para bienes de capital (PyA)			Bienes de consumo (BC)		
	Año 2024*	Año 2023*	Variación % respecto a igual período del año anterior	Año 2024*	Año 2023*	Variación % respecto a igual período del año anterior	Año 2024*	Año 2023*	Variación % respecto a igual período del año anterior
	Millones de dólares			Millones de dólares			Millones de dólares		
<b>Total anual</b>	<b>///</b>	<b>7.924</b>	<b>///</b>	<b>///</b>	<b>15.966</b>	<b>///</b>	<b>///</b>	<b>7.940</b>	<b>///</b>
Ene	298	696	-57,1	1.018	1.173	-13,2	548	627	-12,5
Feb	189	614	-69,3	888	1.073	-17,2	466	580	-19,7
Mar	132	564	-76,6	966	1.395	-30,7	494	750	-34,1
Abr	242	589	-58,9	1.089	1.322	-17,6	546	649	-15,8
May	438	1.019	-57,0	1.060	1.474	-28,1	514	709	-27,5
Jun	782	1.106	-29,2	881	1.405	-37,3	468	665	-29,7
Jul	724	978	-26,0	1.066	1.394	-23,5	650	679	-4,3
Ago	501	629	-20,4	1.123	1.629	-31,0	600	735	-18,4
Sep	188	517	-63,6	1.319	1.526	-13,6	794	691	15,0
Oct	199	504	-60,6	1.409	1.361	3,5	803	678	18,4
<b>Acumulado hasta octubre</b>	<b>3.693</b>	<b>7.216</b>	<b>-48,8</b>	<b>10.819</b>	<b>13.750</b>	<b>-21,3</b>	<b>5.883</b>	<b>6.763</b>	<b>-13,0</b>
Nov		394			1.313			666	
Dic		315			903			511	

Período	Vehículos automotores de pasajeros (VA)			Resto		
	Año 2024*	Año 2023*	Variación % respecto a igual período del año anterior	Año 2024*	Año 2023*	Variación % respecto a igual período del año anterior
	Millones de dólares			Millones de dólares		
<b>Total anual</b>	<b>///</b>	<b>1.849</b>	<b>///</b>	<b>///</b>	<b>490</b>	<b>///</b>
Ene	186	105	77,1	22	33	-35,4
Feb	202	143	41,1	16	33	-51,4
Mar	189	166	13,9	17	40	-56,8
Abr	140	131	7,1	20	38	-46,0
May	190	252	-24,4	22	42	-46,8
Jun	146	220	-33,5	22	44	-49,4
Jul	218	43	413,1	23	44	-47,8
Ago	217	18	1.103,1	27	45	-40,9
Sep	366	377	-2,8	23	45	-49,7
Oct	322	216	49,3	29	44	-32,7
<b>Acumulado hasta octubre</b>	<b>2.177</b>	<b>1.669</b>	<b>30,4</b>	<b>222</b>	<b>409</b>	<b>-45,7</b>
Nov		61			43	
Dic		119			38	

Nota: los totales por suma pueden no coincidir por redondeo en las cifras parciales.

Fuente: INDEC, Dirección Nacional de Estadísticas del Sector Externo y Cuentas Internacionales.

### 3. Sector externo

**Gráfico 3.1.2** Saldos de la balanza comercial argentina con los países del Mercosur. Octubre de 2024 y octubre de 2023

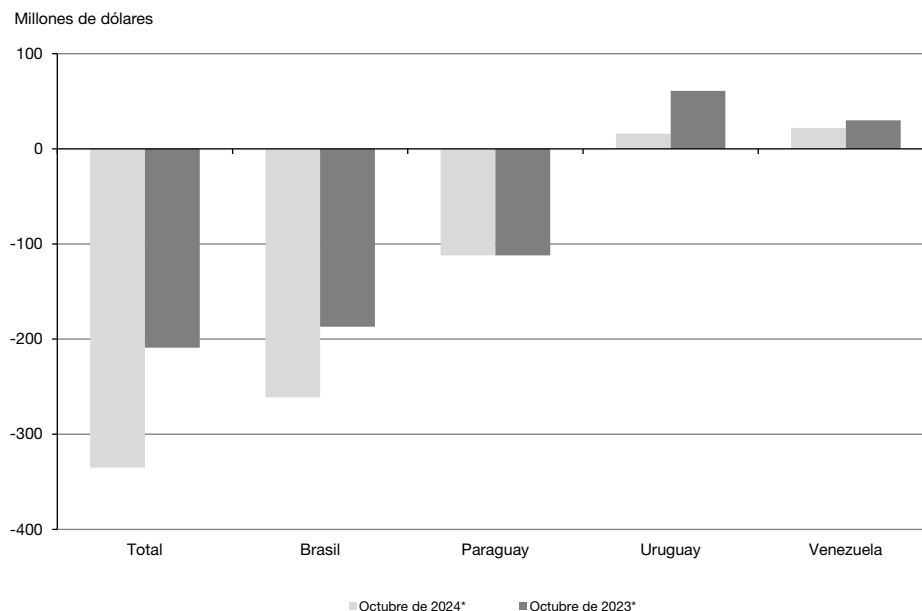

**Cuadro 3.1.9.1** Balanza comercial argentina con los países del Mercosur. Enero-octubre 2024 y año 2023

Periodo	Total					
	Exportación		Importación		Saldo	
	Año 2024*	Año 2023*	Año 2024*	Año 2023*	Año 2024*	Año 2023*
Millones de dólares						
<b>Total anual</b>	<b>///</b>	<b>15.073</b>	<b>///</b>	<b>21.854</b>	<b>///</b>	<b>-6.781</b>
Ene	1.092	904	1.039	1.289	52	-385
Feb	1.258	1.103	1.415	1.429	-158	-327
Mar	1.428	1.403	1.562	2.537	-134	-1.134
Abr	1.329	1.363	1.440	2.146	-111	-783
May	1.434	1.274	1.572	2.323	-138	-1.049
Jun	1.249	1.143	1.384	2.432	-136	-1.289
Jul	1.427	1.306	1.649	1.946	-222	-640
Ago	1.608	1.385	1.496	1.818	112	-433
Sep	1.613	1.460	1.804	1.789	-191	-328
Oct	1.622	1.303	1.957	1.513	-335	-209
<b>Acumulado hasta octubre</b>	<b>14.059</b>	<b>12.645</b>	<b>15.321</b>	<b>19.221</b>	<b>-1.261</b>	<b>-6.577</b>
Nov		1.180		1.344		-164
Dic		1.249		1.289		-40

(continúa)

### 3.1 Comercio exterior

Cuadro 3.1.9.1 (continuación)

Período	Brasil					
	Exportación		Importación		Saldo	
	Año 2024*	Año 2023*	Año 2024*	Año 2023*	Año 2024*	Año 2023*
	Millones de dólares					
<b>Total anual</b>	<b>///</b>	<b>11.858</b>	<b>///</b>	<b>17.349</b>	<b>///</b>	<b>-5.491</b>
Ene	861	718	895	1.180	-34	-462
Feb	1.029	885	1.040	1.156	-10	-271
Mar	1.141	1.133	1.086	1.702	54	-569
Abr	1.057	1.087	1.059	1.617	-2	-531
May	1.113	993	1.126	1.962	-13	-969
Jun	992	908	1.016	2.054	-24	-1.145
Jul	1.127	1.012	1.186	1.597	-60	-585
Ago	1.195	998	1.187	1.394	7	-397
Sep	1.316	1.176	1.465	1.482	-149	-306
Oct	1.295	1.049	1.556	1.236	-261	-187
<b>Acumulado hasta octubre</b>	<b>11.124</b>	<b>9.959</b>	<b>11.616</b>	<b>15.382</b>	<b>-491</b>	<b>-5.423</b>
Nov		862		1.043		-181
Dic		1.037		924		113

Período	Paraguay					
	Exportación		Importación		Saldo	
	Año 2024*	Año 2023*	Año 2024*	Año 2023*	Año 2024*	Año 2023*
	Millones de dólares					
<b>Total anual</b>	<b>///</b>	<b>1.205</b>	<b>///</b>	<b>3.912</b>	<b>///</b>	<b>-2.706</b>
Ene	95	78	115	67	-20	11
Feb	97	82	338	232	-241	-149
Mar	122	103	431	775	-309	-672
Abr	122	97	335	489	-212	-393
May	138	116	371	301	-233	-184
Jun	108	95	320	333	-212	-239
Jul	127	108	411	297	-284	-189
Ago	127	114	247	366	-120	-252
Sep	129	112	245	249	-116	-137
Oct	123	107	235	219	-112	-112
<b>Acumulado hasta octubre</b>	<b>1.189</b>	<b>1.013</b>	<b>3.047</b>	<b>3.329</b>	<b>-1.858</b>	<b>-2.316</b>
Nov		101		262		-161
Dic		92		321		-229

(continúa)

### 3. Sector externo

Cuadro 3.1.9.1 (conclusión)

Período	Uruguay					
	Exportación		Importación		Saldo	
	Año 2024*	Año 2023*	Año 2024*	Año 2023*	Año 2024*	Año 2023*
	Millones de dólares					
<b>Total anual</b>	<b>///</b>	<b>1.752</b>	<b>///</b>	<b>592</b>	<b>///</b>	<b>1.160</b>
Ene	106	96	30	41	76	55
Feb	105	106	38	41	67	64
Mar	125	144	44	58	81	85
Abr	128	164	46	40	82	124
May	163	121	75	60	87	61
Jun	112	134	48	45	64	90
Jul	136	161	51	52	86	109
Ago	262	239	62	58	200	182
Sep	146	157	95	57	51	99
Oct	182	118	165	57	16	61
<b>Acumulado hasta octubre</b>	<b>1.465</b>	<b>1.438</b>	<b>654</b>	<b>510</b>	<b>811</b>	<b>928</b>
Nov		205		39		166
Dic		108		44		65

Período	Venezuela					
	Exportación		Importación		Saldo	
	Año 2024*	Año 2023*	Año 2024*	Año 2023*	Año 2024*	Año 2023*
	Millones de dólares					
<b>Total anual</b>	<b>///</b>	<b>258</b>	<b>///</b>	<b>1</b>	<b>///</b>	<b>257</b>
Ene	30	12	0	0	30	12
Feb	26	30	-	0	26	30
Mar	40	23	0	0	40	23
Abr	22	16	0	0	22	16
May	21	44	0	0	20	44
Jun	36	6	0	0	36	6
Jul	37	26	1	0	36	25
Ago	25	34	0	0	25	34
Sep	22	15	0	0	22	15
Oct	22	30	1	0	22	30
<b>Acumulado hasta octubre</b>	<b>281</b>	<b>235</b>	<b>4</b>	<b>1</b>	<b>277</b>	<b>234</b>
Nov		12		0		12
Dic		11		0		11

**Nota:** los totales por suma pueden no coincidir por redondeo en las cifras parciales.

**Fuente:** INDEC, Dirección Nacional de Estadísticas del Sector Externo y Cuentas Internacionales.

**Cuadro 3.1.9.2 Exportación e importación con los países del Mercosur por principales secciones de la Nomenclatura Común del Mercosur. Enero-octubre 2024 y enero-octubre 2023**

Sección	Total					
	Exportación			Importación		
	Ene-oct 2024*	Ene-oct 2023*	Variación % respecto a igual período del año anterior	Ene-oct 2024*	Ene-oct 2023*	Variación % respecto a igual período del año anterior
	Millones de dólares			Millones de dólares		
<b>Total</b>	<b>14.059</b>	<b>12.645</b>	<b>11,2</b>	<b>15.321</b>	<b>19.221</b>	<b>-20,3</b>
I Animales vivos y productos del reino animal	716	618	15,9	81	98	-17,5
II Productos del reino vegetal	2.181	1.772	23,1	3.212	5.107	-37,1
III Grasas y aceites animales o vegetales	192	197	-2,5	42	42	0,7
IV Productos de las industrias alimentarias, bebidas y tabaco	964	852	13,1	427	450	-5,0
V Productos minerales	1.654	1.621	2,0	1.021	1.504	-32,1
VI Productos de industrias químicas o de las industrias conexas	1.101	1.059	4,0	1.271	1.325	-4,0
VII Plástico, caucho y sus manufacturas	683	550	24,2	1.015	1.175	-13,6
VIII Pieles, cueros y sus manufacturas	12	10	29,1	10	15	-35,8
X Pasta de madera; papel o cartón	119	122	-2,2	486	655	-25,8
XI Materias textiles y sus manufacturas	69	49	41,1	177	228	-22,5
XIII Manufacturas de piedra, yeso, cemento, amianto, mica, cerámica y vidrio	68	78	-12,1	161	233	-30,6
XV Metales comunes y sus manufacturas	483	366	31,9	1.130	1.901	-40,5
XVI Máquinas, aparatos y material eléctrico; sus partes y accesorios	606	696	-13,0	1.813	2.209	-17,9
XVII Material de transporte	5.093	4.550	11,9	4.013	3.717	8,0
Resto	118	106	11,5	461	565	-18,3

Sección	Brasil					
	Exportación			Importación		
	Ene-oct 2024*	Ene-oct 2023*	Variación % respecto a igual período del año anterior	Ene-oct 2024*	Ene-oct 2023*	Variación % respecto a igual período del año anterior
	Millones de dólares			Millones de dólares		
<b>Total</b>	<b>11.124</b>	<b>9.959</b>	<b>11,7</b>	<b>11.616</b>	<b>15.382</b>	<b>-24,5</b>
I Animales vivos y productos del reino animal	656	570	15,2	64	76	-15,0
II Productos del reino vegetal	1.972	1.451	35,9	311	2.297	-86,5
III Grasas y aceites animales o vegetales	89	76	16,9	13	13	-0,1
IV Productos de las industrias alimentarias, bebidas y tabaco	540	430	25,5	381	389	-1,9
V Productos minerales	900	1.126	-20,1	786	1.138	-31,0
VI Productos de industrias químicas o de las industrias conexas	515	543	-5,2	1.164	1.254	-7,2
VII Plástico, caucho y sus manufacturas	532	432	23,2	964	1.111	-13,2
VIII Pieles, cueros y sus manufacturas	6	6	-4,9	6	9	-37,3
X Pasta de madera; papel o cartón	79	82	-4,0	411	548	-24,9
XI Materias textiles y sus manufacturas	53	36	49,5	159	209	-24,1
XIII Manufacturas de piedra, yeso, cemento, amianto, mica, cerámica y vidrio	20	35	-43,3	158	225	-29,8
XV Metales comunes y sus manufacturas	385	259	48,6	1.087	1.850	-41,2
XVI Máquinas, aparatos y material eléctrico; sus partes y accesorios	505	554	-8,8	1.700	2.078	-18,2
XVII Material de transporte	4.831	4.319	11,9	3.976	3.645	9,1
Resto	42	40	4,6	436	541	-19,5

(continúa)

### 3. Sector externo

Cuadro 3.1.9.2 (continuación)

Sección	Paraguay					
	Exportación			Importación		
	Ene-oct 2024*	Ene-oct 2023*	Variación % respecto a igual periodo del año anterior	Ene-oct 2024*	Ene-oct 2023*	Variación % respecto a igual periodo del año anterior
	Millones de dólares			Millones de dólares		
<b>Total</b>	<b>1.189</b>	<b>1.013</b>	<b>17,4</b>	<b>3.047</b>	<b>3.329</b>	<b>-8,5</b>
I Animales vivos y productos del reino animal	17	16	6,9	6	7	-10,0
II Productos del reino vegetal	37	30	21,6	2.758	2.777	-0,7
III Grasas y aceites animales o vegetales	11	7	62,2	2	0	492,0
IV Productos de las industrias alimentarias, bebidas y tabaco	137	129	5,9	9	25	-64,8
V Productos minerales	422	278	51,8	132	347	-62,0
VI Productos de industrias químicas o de las industrias conexas	225	194	15,8	6	5	7,3
VII Plástico, caucho y sus manufacturas	55	40	39,2	8	10	-24,8
VIII Pieles, cueros y sus manufacturas	1	2	-8,9	1	2	-64,4
X Pasta de madera; papel o cartón	12	13	-2,0	12	17	-28,8
XI Materias textiles y sus manufacturas	3	3	20,2	15	17	-7,6
XIII Manufacturas de piedra, yeso, cemento, amianto, mica, cerámica y vidrio	16	16	-1,0	3	4	-34,2
XV Metales comunes y sus manufacturas	46	62	-26,5	33	38	-14,8
XVI Máquinas, aparatos y material eléctrico; sus partes y accesorios	44	86	-48,9	54	68	-20,6
XVII Material de transporte	127	109	16,3	0	1	-35,6
Resto	34	28	24,0	10	12	-15,5

Sección	Uruguay					
	Exportación			Importación		
	Ene-oct 2024*	Ene-oct 2023*	Variación % respecto a igual periodo del año anterior	Ene-oct 2024*	Ene-oct 2023*	Variación % respecto a igual periodo del año anterior
	Millones de dólares			Millones de dólares		
<b>Total</b>	<b>1.465</b>	<b>1.438</b>	<b>1,8</b>	<b>654</b>	<b>510</b>	<b>28,3</b>
I Animales vivos y productos del reino animal	31	28	11,2	10	15	-33,5
II Productos del reino vegetal	64	186	-65,7	144	34	322,9
III Grasas y aceites animales o vegetales	36	49	-25,1	28	29	-3,8
IV Productos de las industrias alimentarias, bebidas y tabaco	252	265	-5,0	36	36	-0,5
V Productos minerales	s	s	s	104	19	444,0
VI Productos de industrias químicas o de las industrias conexas	352	317	11,1	102	66	54,6
VII Plástico, caucho y sus manufacturas	95	77	23,0	43	54	-19,0
VIII Pieles, cueros y sus manufacturas	s	s	s	3	3	-12,6
X Pasta de madera; papel o cartón	28	28	2,8	62	90	-31,5
XI Materias textiles y sus manufacturas	10	11	-1,8	3	2	19,8
XIII Manufacturas de piedra, yeso, cemento, amianto, mica, cerámica y vidrio	32	26	23,2	1	4	-75,7
XV Metales comunes y sus manufacturas	51	44	16,2	9	12	-25,3
XVI Máquinas, aparatos y material eléctrico; sus partes y accesorios	53	54	-1,3	59	63	-7,6
XVII Material de transporte	80	97	-17,5	37	71	-48,2
Resto	41	38	9,7	15	11	36,1

(continúa)

Cuadro 3.1.9.2 (conclusión)

Sección	Venezuela					
	Exportación			Importación		
	Ene-oct 2024*	Ene-oct 2023*	Variación % respecto a igual período del año anterior	Ene-oct 2024*	Ene-oct 2023*	Variación % respecto a igual período del año anterior
	Millones de dólares			Millones de dólares		
<b>Total</b>	<b>281</b>	<b>235</b>	<b>19,8</b>	<b>4</b>	<b>1</b>	<b>347,6</b>
I Animales vivos y productos del reino animal	11	4	187,5	-	-	-
II Productos del reino vegetal	109	105	3,6	-	-	-
III Grasas y aceites animales o vegetales	55	65	-15,2	-	-	-
IV Productos de las industrias alimentarias, bebidas y tabaco	36	28	26,6	1	0	1.529,1
V Productos minerales	s	s	s	-	-	-
VI Productos de industrias químicas o de las industrias conexas	9	4	101,6	0	0	3.930,3
VII Plástico, caucho y sus manufacturas	1	1	-6,7	0	0	-98,7
VIII Pieles, cueros y sus manufacturas	s	s	s	-	-	-
X Pasta de madera; papel o cartón	0	0	215,1	1	-	100,0
XI Materias textiles y sus manufacturas	2	0	6.198,0	-	-	-
XIII Manufacturas de piedra, yeso, cemento, amianto, mica, cerámica y vidrio	0	0	245,0	-	-	-
XV Metales comunes y sus manufacturas	0	0	67,4	1	0	223,5
XVI Máquinas, aparatos y material eléctrico; sus partes y accesorios	3	2	57,3	0	0	846,2
XVII Material de transporte	55	24	124,3	0	0	-65,2
Resto	0	0	35,5	0	0	50,0

**Nota:** los totales por suma pueden no coincidir por redondeo en las cifras parciales.

**Fuente:** INDEC, Dirección Nacional de Estadísticas del Sector Externo y Cuentas Internacionales.

### 3. Sector externo

**Cuadro 3.1.9.3 Exportación a los países del Mercosur por grandes rubros. Enero-octubre 2024 y enero-octubre 2023**

Grandes rubros	Total			Brasil		
	Ene-oct 2024 <sup>e</sup>	Ene-oct 2023 <sup>*</sup>	Variación % respecto a igual período del año anterior	Ene-oct 2024 <sup>e</sup>	Ene-oct 2023 <sup>*</sup>	Variación % respecto a igual período del año anterior
	Millones de dólares			Millones de dólares		
<b>Total</b>	<b>14.059</b>	<b>12.645</b>	<b>11,2</b>	<b>11.124</b>	<b>9.959</b>	<b>11,7</b>
<b>Productos primarios (PP)</b>	<b>1.814</b>	<b>1.362</b>	<b>33,2</b>	<b>1.609</b>	<b>1.097</b>	<b>46,6</b>
Animales vivos	4	2	100,0	2	0	764,0
Pescados y mariscos sin elaborar	12	6	109,2	11	4	143,5
Miel	0	0	-0,3	-	-	-
Hortalizas y legumbres sin elaborar	232	162	43,0	171	126	36,3
Frutas frescas	152	114	32,9	142	106	33,8
Cereales	1.288	961	34,1	1.203	793	51,6
Semillas y frutos oleaginosos	45	34	32,8	22	10	117,4
Tabaco sin elaborar	23	32	-27,3	16	17	-4,2
Lanas sucias	0	1	-73,8	-	-	-
Fibras de algodón	2	-	100,0	-	-	-
Minerales metalíferos, escorias y cenizas	0	0	38,5	s	-	s
Resto de PP	54	50	8,7	s	40	s
<b>Manufacturas de origen agropecuario (MOA)</b>	<b>2.374</b>	<b>2.197</b>	<b>8,1</b>	<b>1.744</b>	<b>1.518</b>	<b>14,9</b>
Carnes y sus preparados	88	56	56,3	74	51	43,5
Pescados y mariscos elaborados	71	58	22,6	63	52	21,6
Productos lácteos	542	492	10,2	505	458	10,3
Otros productos de origen animal	9	12	-25,7	3	5	-31,9
Frutas secas o procesadas	56	44	26,4	53	43	23,4
Café, té, yerba mate y especias	6	5	18,0	4	2	65,4
Productos de molinería y sus preparaciones	508	550	-7,6	415	407	1,9
Grasas y aceites	192	197	-2,5	89	76	16,9
Azúcar, cacao y artículos de confitería	102	71	44,1	46	34	32,6
Preparados de hortalizas, legumbres y frutas	354	279	27,0	287	223	28,8
Bebidas, líquidos alcohólicos y vinagre	164	125	30,8	104	74	40,5
Residuos y desperdicios de la industria alimenticia	107	147	-27,2	10	11	-12,4
Extractos curtientes y tintóreos	51	47	9,1	46	41	12,2
Pielés y cueros	10	8	29,0	6	6	-3,7
Lanas elaboradas	0	1	-42,4	s	s	s
Resto de MOA	114	106	7,4	s	s	s
<b>Manufacturas de origen industrial (MOI)</b>	<b>8.251</b>	<b>7.498</b>	<b>10,0</b>	<b>6.897</b>	<b>6.243</b>	<b>10,5</b>
Productos químicos y conexos	1.049	1.011	3,8	469	502	-6,6
Materias plásticas y sus manufacturas	554	467	18,6	411	356	15,4
Caucho y sus manufacturas	128	83	54,9	120	76	57,5
Manufacturas de cuero, marroquinería, etcétera	2	2	29,4	0	0	-29,2
Papel, cartón, impresos y publicaciones	148	145	2,2	79	82	-3,5
Textiles y confecciones	66	47	40,9	52	35	50,8
Calzado y sus partes componentes	2	2	7,2	0	0	-60,5
Manufacturas de piedra, yeso, vidrio, etcétera	68	78	-12,1	20	35	-43,3
Piedras, metales preciosos y sus manufacturas; monedas	0	0	-41,9	-	s	s
Metales comunes y sus manufacturas	483	366	31,9	385	259	48,6
Máquinas y aparatos, material eléctrico	606	696	-13,0	505	554	-8,8
Material de transporte terrestre	5.081	4.545	11,8	4.823	4.315	11,8
Vehículos de navegación aérea, marítima y fluvial	12	5	132,6	7	4	88,1
Resto de MOI	52	52	0,1	24	s	s
<b>Combustibles y energía (CyE)</b>	<b>1.621</b>	<b>1.588</b>	<b>2,0</b>	<b>875</b>	<b>1.101</b>	<b>-20,5</b>

(continúa)

Cuadro 3.1.9.3 (continuación)

Grandes rubros	Paraguay			Uruguay		
	Ene-oct 2024 <sup>a</sup>	Ene-oct 2023 <sup>a</sup>	Variación % respecto a igual período del año anterior	Ene-oct 2024 <sup>a</sup>	Ene-oct 2023 <sup>a</sup>	Variación % respecto a igual período del año anterior
	Millones de dólares			Millones de dólares		
<b>Total</b>	<b>1.189</b>	<b>1.013</b>	<b>17,4</b>	<b>1.465</b>	<b>1.438</b>	<b>1,8</b>
<b>Productos primarios (PP)</b>	<b>38</b>	<b>39</b>	<b>-2,3</b>	<b>65</b>	<b>131</b>	<b>-50,1</b>
Animales vivos	s	0	s	2	2	23,9
Pescados y mariscos sin elaborar	s	s	s	1	1	-23,4
Miel	s	s	s	-	-	-
Hortalizas y legumbres sin elaborar	15	11	39,9	6	3	103,6
Frutas frescas	8	7	18,7	s	s	s
Cereales	2	2	32,8	28	96	-71,1
Semillas y frutos oleaginosos	2	2	5,6	18	20	-9,5
Tabaco sin elaborar	5	13	-63,2	3	2	16,7
Lanas sucias	-	-	-	s	1	s
Fibras de algodón	-	-	-	-	-	-
Minerales metalíferos, escorias y cenizas	s	s	s	-	s	s
Resto de PP	4	3	24,1	7	6	21,8
<b>Manufacturas de origen agropecuario (MOA)</b>	<b>175</b>	<b>152</b>	<b>14,9</b>	<b>343</b>	<b>419</b>	<b>-18,0</b>
Carnes y sus preparados	2	1	92,2	12	4	217,6
Pescados y mariscos elaborados	s	s	s	8	6	27,9
Productos lácteos	12	10	24,5	16	22	-27,4
Otros productos de origen animal	4	6	-33,3	2	2	18,4
Frutas secas o procesadas	1	0	43,2	1	1	117,9
Café, té, yerba mate y especias	1	s	s	1	1	-1,7
Productos de molinería y sus preparaciones	37	32	16,9	46	100	-53,6
Grasas y aceites	11	7	62,2	36	49	-25,1
Azúcar, cacao y artículos de confitería	21	16	29,2	35	19	78,3
Preparados de hortalizas, legumbres y frutas	18	16	15,6	44	37	20,1
Bebidas, líquidos alcohólicos y vinagre	21	18	21,5	36	31	14,6
Residuos y desperdicios de la industria alimenticia	11	11	0,0	58	102	-43,3
Extractos curtientes y tintóreos	2	s	s	4	4	-16,3
Pieles y cueros	1	1	-20,7	3	1	387,2
Lanas elaboradas	s	-	s	s	s	s
Resto de MOA	32	31	3,6	s	s	s
<b>Manufacturas de origen industrial (MOI)</b>	<b>558</b>	<b>547</b>	<b>2,0</b>	<b>728</b>	<b>676</b>	<b>7,7</b>
Productos químicos y conexos	224	193	16,0	348	312	11,5
Materias plásticas y sus manufacturas	52	38	37,8	91	73	23,9
Caucho y sus manufacturas	3	2	65,7	4	3	3,4
Manufacturas de cuero, marroquinería, etcétera	s	s	s	2	1	36,6
Papel, cartón, impresos y publicaciones	35	29	19,6	34	33	0,7
Textiles y confecciones	3	3	25,6	10	9	6,9
Calzado y sus partes componentes	0	0	56,5	2	2	8,7
Manufacturas de piedra, yeso, vidrio, etcétera	16	16	-1,0	32	26	23,2
Piedras, metales preciosos y sus manufacturas; monedas	s	s	s	0	0	-29,4
Metales comunes y sus manufacturas	46	62	-26,5	51	44	16,2
Máquinas y aparatos, material eléctrico	44	86	-48,9	53	54	-1,3
Material de transporte terrestre	127	109	16,2	76	96	-21,1
Vehículos de navegación aérea, marítima y fluvial	s	s	s	4	1	281,8
Resto de MOI	7	8	-15,4	21	20	7,6
<b>Combustibles y energía (CyE)</b>	<b>418</b>	<b>275</b>	<b>52,0</b>	<b>328</b>	<b>212</b>	<b>54,4</b>

(continúa)

### 3. Sector externo

**Cuadro 3.1.9.3 (conclusión)**

Grandes rubros	Venezuela		Variación % respecto a igual período del año anterior
	Ene-oct 2024*	Ene-oct 2023*	
	Millones de dólares		
<b>Total</b>	<b>281</b>	<b>235</b>	<b>19,8</b>
<b>Productos primarios (PP)</b>	<b>101</b>	<b>95</b>	<b>7,1</b>
Animales vivos	s	0	s
Pescados y mariscos sin elaborar	s	s	s
Miel	s	s	s
Hortalizas y legumbres sin elaborar	39	23	73,9
Frutas frescas	s	s	s
Cereales	55	69	-20,3
Semillas y frutos oleaginosos	3	2	55,8
Tabaco sin elaborar	-	-	-
Lanas sucias	s	-	s
Fibras de algodón	2	-	100,0
Minerales metalíferos, escorias y cenizas	-	-	-
Resto de PP	s	0	s
<b>Manufacturas de origen agropecuario (MOA)</b>	<b>112</b>	<b>108</b>	<b>3,7</b>
Carnes y sus preparados	-	-	-
Pescados y mariscos elaborados	s	s	s
Productos lácteos	10	3	213,7
Otros productos de origen animal	-	-	-
Frutas secas o procesadas	1	-	100,0
Café, té, yerba mate y especias	0	s	s
Productos de molinería y sus preparaciones	10	11	-12,3
Grasas y aceites	55	65	-15,2
Azúcar, cacao y artículos de confitería	1	1	9,7
Preparados de hortalizas, legumbres y frutas	4	3	37,8
Bebidas, líquidos alcohólicos y vinagre	2	2	4,0
Residuos y desperdicios de la industria alimenticia	28	22	26,1
Extractos curtientes y tintóreos	0	s	s
Pieles y cueros	-	-	-
Lanas elaboradas	-	-	-
Resto de MOA	s	0	s
<b>Manufacturas de origen industrial (MOI)</b>	<b>68</b>	<b>32</b>	<b>112,6</b>
Productos químicos y conexos	9	4	98,9
Materias plásticas y sus manufacturas	0	0	-49,3
Caucho y sus manufacturas	1	1	5,3
Manufacturas de cuero, marroquinería, etcétera	s	s	s
Papel, cartón, impresos y publicaciones	0	0	215,1
Textiles y confecciones	0	0	262,5
Calzado y sus partes componentes	-	-	-
Manufacturas de piedra, yeso, vidrio, etcétera	0	0	245,0
Piedras, metales preciosos y sus manufacturas; monedas	s	-	s
Metales comunes y sus manufacturas	0	0	67,4
Máquinas y aparatos, material eléctrico	3	2	57,3
Material de transporte terrestre	55	24	124,3
Vehículos de navegación aérea, marítima y fluvial	s	s	s
Resto de MOI	0	s	s
<b>Combustibles y energía (CyE)</b>	<b>-</b>	<b>0</b>	<b>-100,0</b>

**Nota:** los totales por suma pueden no coincidir por redondeo en las cifras parciales.

**Fuente:** INDEC, Dirección Nacional de Estadísticas del Sector Externo y Cuentas Internacionales.

**Cuadro 3.1.9.4 Importación desde los países del Mercosur por uso económico. Enero-octubre 2024 y enero-octubre 2023**

Uso económico	Total			Brasil		
	Ene-oct 2024*	Ene-oct 2023*	Variación % respecto a igual período del año anterior	Ene-oct 2024*	Ene-oct 2023*	Variación % respecto a igual período del año anterior
	Millones de dólares			Millones de dólares		
<b>Total</b>	<b>15.321</b>	<b>19.221</b>	<b>-20,3</b>	<b>11.616</b>	<b>15.382</b>	<b>-24,5</b>
Bienes de capital (BK)	1.624	1.522	6,7	1.580	1.442	9,5
Bienes intermedios (BI)	7.519	10.702	-29,7	4.382	7.597	-42,3
Combustibles y lubricantes (CyL)	527	960	-45,1	292	594	-50,9
Piezas y accesorios para bienes de capital (PyA)	2.704	3.435	-21,3	2.592	3.304	-21,6
Bienes de consumo (BC)	1.196	1.285	-6,9	1.020	1.127	-9,5
Vehículos automotores de pasajeros (VA)	1.749	1.315	33,0	1.749	1.315	33,0
Resto	1	1	0,3	1	1	0,2

Uso económico	Paraguay			Uruguay		
	Ene-oct 2024*	Ene-oct 2023*	Variación % respecto a igual período del año anterior	Ene-oct 2024*	Ene-oct 2023*	Variación % respecto a igual período del año anterior
	Millones de dólares			Millones de dólares		
<b>Total</b>	<b>3.047</b>	<b>3.329</b>	<b>-8,5</b>	<b>654</b>	<b>510</b>	<b>28,3</b>
Bienes de capital (BK)	5	9	-39,2	39	71	-45,2
Bienes intermedios (BI)	2.799	2.859	-2,1	334	245	36,3
Combustibles y lubricantes (CyL)	131	346	-62,0	104	19	443,7
Piezas y accesorios para bienes de capital (PyA)	53	66	-18,8	59	65	-9,9
Bienes de consumo (BC)	58	48	19,6	119	109	8,4
Vehículos automotores de pasajeros (VA)	-	-	-	0	-	100,0
Resto	0	0	81,6	0	0	-17,2

Uso económico	Venezuela		
	Ene-oct 2024*	Ene-oct 2023*	Variación % respecto a igual período del año anterior
	Millones de dólares		
<b>Total</b>	<b>4</b>	<b>1</b>	<b>347,6</b>
Bienes de capital (BK)	-	0	-100,0
Bienes intermedios (BI)	4	0	674,0
Combustibles y lubricantes (CyL)	-	-	-
Piezas y accesorios para bienes de capital (PyA)	0	0	-63,8
Bienes de consumo (BC)	0	0	65,7
Vehículos automotores de pasajeros (VA)	-	-	-
Resto	0	0	50,0

**Nota:** los totales por suma pueden no coincidir por redondeo en las cifras parciales.

**Fuente:** INDEC, Dirección Nacional de Estadísticas del Sector Externo y Cuentas Internacionales.

### 3. Sector externo

**Gráfico 3.1.3 Saldos de la balanza comercial argentina con los países del USMCA. Octubre de 2024 y octubre de 2023**

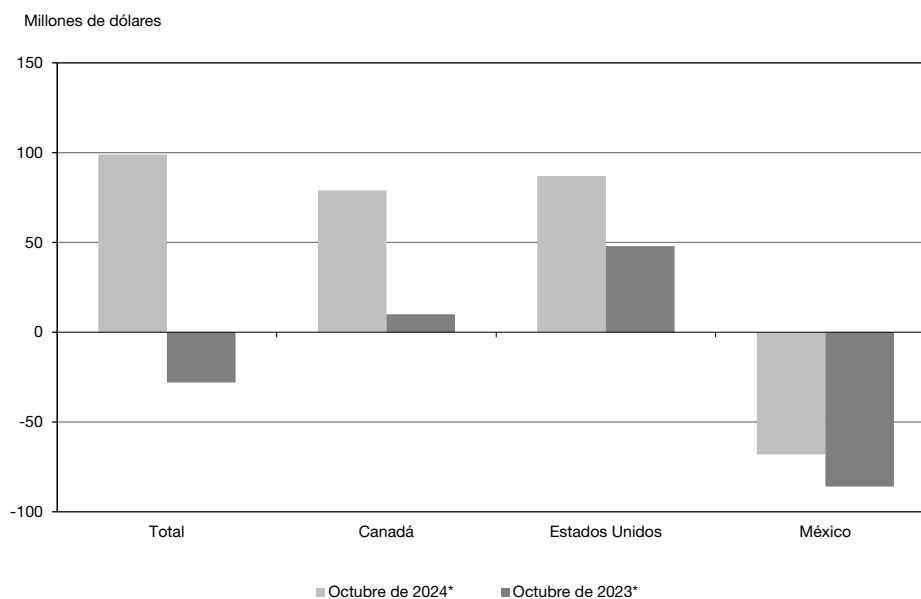

**Cuadro 3.1.10.1 Balanza comercial argentina con los países del USMCA. Enero-octubre 2024 y año 2023**

Período	Total					
	Exportación		Importación		Saldo	
	Año 2024*	Año 2023*	Año 2024*	Año 2023*	Año 2024*	Año 2023*
	Millones de dólares					
<b>Total anual</b>	<b>///</b>	<b>7.290</b>	<b>///</b>	<b>10.601</b>	<b>///</b>	<b>-3.311</b>
Ene	566	624	681	784	-115	-161
Feb	533	491	552	717	-19	-226
Mar	576	542	568	877	8	-335
Abr	765	702	689	724	76	-22
May	773	541	744	1.172	29	-630
Jun	606	498	829	1.163	-223	-665
Jul	898	647	861	1.158	37	-511
Ago	699	621	651	1.022	48	-401
Sep	688	611	664	852	24	-241
Oct	693	763	595	791	99	-28
<b>Acumulado hasta octubre</b>	<b>6.798</b>	<b>6.040</b>	<b>6.835</b>	<b>9.259</b>	<b>-37</b>	<b>-3.219</b>
Nov		559		817		-258
Dic		690		525		165

(continúa)

### 3.1 Comercio exterior

Cuadro 3.1.10.1 (conclusión)

Período	Canadá					
	Exportación		Importación		Saldo	
	Año 2024*	Año 2023*	Año 2024*	Año 2023*	Año 2024*	Año 2023*
	Millones de dólares					
<b>Total anual</b>	<b>///</b>	<b>800</b>	<b>///</b>	<b>409</b>	<b>///</b>	<b>391</b>
Ene	61	46	36	16	25	30
Feb	73	40	41	28	31	12
Mar	52	109	16	26	37	83
Abr	91	63	40	32	52	31
May	143	70	64	56	79	15
Jun	67	41	28	26	39	15
Jul	141	77	22	26	120	51
Ago	87	78	39	42	48	37
Sep	119	90	19	36	99	54
Oct	113	46	34	36	79	10
<b>Acumulado hasta octubre</b>	<b>949</b>	<b>661</b>	<b>339</b>	<b>323</b>	<b>610</b>	<b>338</b>
Nov		68		52		17
Dic		71		35		36

Período	Estados Unidos					
	Exportación		Importación		Saldo	
	Año 2024*	Año 2023*	Año 2024*	Año 2023*	Año 2024*	Año 2023*
	Millones de dólares					
<b>Total anual</b>	<b>///</b>	<b>5.648</b>	<b>///</b>	<b>8.630</b>	<b>///</b>	<b>-2.982</b>
Ene	445	519	533	637	-88	-118
Feb	414	397	395	585	18	-187
Mar	416	364	424	713	-8	-348
Abr	599	571	538	571	60	-0
May	547	412	538	969	9	-558
Jun	475	382	701	1.013	-226	-631
Jul	677	508	721	1.013	-44	-505
Ago	544	455	536	826	8	-372
Sep	494	430	506	654	-12	-224
Oct	535	649	448	601	87	48
<b>Acumulado hasta octubre</b>	<b>5.145</b>	<b>4.687</b>	<b>5.340</b>	<b>7.581</b>	<b>-195</b>	<b>-2.894</b>
Nov		428		644		-217
Dic		534		404		129

Período	México					
	Exportación		Importación		Saldo	
	Año 2024*	Año 2023*	Año 2024*	Año 2023*	Año 2024*	Año 2023*
	Millones de dólares					
<b>Total anual</b>	<b>///</b>	<b>842</b>	<b>///</b>	<b>1.562</b>	<b>///</b>	<b>-720</b>
Ene	60	59	112	132	-52	-73
Feb	47	54	116	105	-69	-50
Mar	108	69	128	138	-21	-69
Abr	75	68	111	120	-36	-52
May	83	59	142	146	-59	-88
Jun	64	75	100	124	-37	-49
Jul	80	62	119	119	-39	-58
Ago	68	88	76	154	-8	-66
Sep	75	91	139	162	-63	-71
Oct	45	68	113	154	-68	-86
<b>Acumulado hasta octubre</b>	<b>704</b>	<b>693</b>	<b>1.156</b>	<b>1.355</b>	<b>-452</b>	<b>-662</b>
Nov		63		121		-58
Dic		86		85		0

Fuente: INDEC, Dirección Nacional de Estadísticas del Sector Externo y Cuentas Internacionales.

### 3. Sector externo

**Cuadro 3.1.10.2 Exportación e importación con los países del USMCA por principales secciones de la Nomenclatura Común del Mercosur. Enero-octubre 2024 y enero-octubre 2023**

Sección	Total					
	Exportación			Importación		
	Ene-oct 2024*	Ene-oct 2023*	Variación % respecto a igual período del año anterior	Ene-oct 2024*	Ene-oct 2023*	Variación % respecto a igual período del año anterior
	Millones de dólares			Millones de dólares		
<b>Total</b>	<b>6.798</b>	<b>6.040</b>	<b>12,5</b>	<b>6.835</b>	<b>9.259</b>	<b>-26,2</b>
I Animales vivos y productos del reino animal	534	417	28,2	16	19	-19,6
II Productos del reino vegetal	447	431	3,7	57	79	-28,2
III Grasas y aceites animales o vegetales	810	489	65,8	3	5	-46,0
IV Productos de las industrias alimentarias, bebidas y tabaco	637	451	41,4	43	63	-31,1
V Productos minerales	1.780	1.542	15,4	1.278	3.001	-57,4
VI Productos de industrias químicas o de las industrias conexas	438	376	16,5	1.708	2.087	-18,2
VII Plástico, caucho y sus manufacturas	61	80	-23,6	481	694	-30,6
VIII Pieles, cueros y sus manufacturas	23	25	-8,1	1	0	21,5
X Pasta de madera; papel o cartón	27	11	142,9	21	25	-15,3
XI Materias textiles y sus manufacturas	11	6	71,4	35	46	-23,5
XIII Manufacturas de piedra, yeso, cemento, amianto, mica, cerámica y vidrio	3	2	46,0	32	34	-6,6
XV Metales comunes y sus manufacturas	754	789	-4,4	304	335	-9,0
XVI Máquinas, aparatos y material eléctrico; sus partes y accesorios	211	222	-5,2	1.739	1.695	2,6
XVII Material de transporte	45	127	-64,3	690	732	-5,6
Resto	1.017	1.073	-5,3	427	445	-4,1

Sección	Canadá					
	Exportación			Importación		
	Ene-oct 2024*	Ene-oct 2023*	Variación % respecto a igual período del año anterior	Ene-oct 2024*	Ene-oct 2023*	Variación % respecto a igual período del año anterior
	Millones de dólares			Millones de dólares		
<b>Total</b>	<b>949</b>	<b>661</b>	<b>43,6</b>	<b>339</b>	<b>323</b>	<b>4,9</b>
I Animales vivos y productos del reino animal	33	13	145,3	3	5	-39,7
II Productos del reino vegetal	22	23	-1,7	4	14	-69,5
III Grasas y aceites animales o vegetales	386	124	211,5	0	0	94,0
IV Productos de las industrias alimentarias, bebidas y tabaco	78	48	62,2	5	6	-20,2
V Productos minerales	0	2	-94,6	51	47	8,2
VI Productos de industrias químicas o de las industrias conexas	35	32	8,0	47	67	-29,1
VII Plástico, caucho y sus manufacturas	4	4	-4,6	15	22	-33,7
VIII Pieles, cueros y sus manufacturas	0	0	-48,7	0	0	150,5
X Pasta de madera; papel o cartón	s	s	s	1	3	-59,3
XI Materias textiles y sus manufacturas	0	0	-60,1	1	1	-16,4
XIII Manufacturas de piedra, yeso, cemento, amianto, mica, cerámica y vidrio	s	s	s	1	1	-42,2
XV Metales comunes y sus manufacturas	125	94	33,3	15	17	-14,8
XVI Máquinas, aparatos y material eléctrico; sus partes y accesorios	16	9	77,2	159	121	31,5
XVII Material de transporte	0	0	121,1	22	4	473,1
Resto	250	311	-19,8	15	14	3,5

(continúa)

Cuadro 3.1.10.2 (conclusión)

Sección	Estados Unidos					
	Exportación			Importación		
	Ene-oct 2024*	Ene-oct 2023*	Variación % respecto a igual período del año anterior	Ene-oct 2024*	Ene-oct 2023*	Variación % respecto a igual período del año anterior
	Millones de dólares			Millones de dólares		
<b>Total</b>	<b>5.145</b>	<b>4.687</b>	<b>9,8</b>	<b>5.340</b>	<b>7.581</b>	<b>-29,6</b>
I Animales vivos y productos del reino animal	454	394	15,3	13	14	-12,5
II Productos del reino vegetal	344	354	-2,9	49	63	-22,3
III Grasas y aceites animales o vegetales	259	187	38,5	2	5	-51,6
IV Productos de las industrias alimentarias, bebidas y tabaco	517	354	46,0	29	45	-34,1
V Productos minerales	1.779	1.539	15,6	1.227	2.952	-58,4
VI Productos de industrias químicas o de las industrias conexas	287	239	20,1	1.503	1.833	-18,0
VII Plástico, caucho y sus manufacturas	41	63	-34,7	416	610	-31,9
VIII Pieles, cueros y sus manufacturas	14	17	-17,9	0	0	-14,3
X Pasta de madera; papel o cartón	15	6	163,2	16	18	-9,9
XI Materias textiles y sus manufacturas	2	2	-6,7	25	33	-24,8
XIII Manufacturas de piedra, yeso, cemento, amianto, mica, cerámica y vidrio	2	1	44,7	23	25	-8,8
XV Metales comunes y sus manufacturas	554	625	-11,5	208	200	4,3
XVI Máquinas, aparatos y material eléctrico; sus partes y accesorios	142	147	-3,3	1.231	1.187	3,7
XVII Material de transporte	10	29	-66,6	302	296	2,3
Resto	725	729	-0,6	295	300	-1,7
	México					
Sección	Exportación			Importación		
	Ene-oct 2024*	Ene-oct 2023*	Variación % respecto a igual período del año anterior	Ene-oct 2024*	Ene-oct 2023*	Variación % respecto a igual período del año anterior
	Millones de dólares			Millones de dólares		
<b>Total</b>	<b>704</b>	<b>693</b>	<b>1,6</b>	<b>1.156</b>	<b>1.355</b>	<b>-14,7</b>
I Animales vivos y productos del reino animal	48	10	390,2	-	0	-100,0
II Productos del reino vegetal	80	54	50,3	4	3	42,4
III Grasas y aceites animales o vegetales	165	178	-7,0	0	0	-24,2
IV Productos de las industrias alimentarias, bebidas y tabaco	42	48	-12,8	9	12	-25,4
V Productos minerales	0	1	-60,2	1	2	-54,2
VI Productos de industrias químicas o de las industrias conexas	116	105	10,7	158	187	-15,8
VII Plástico, caucho y sus manufacturas	16	13	25,1	51	61	-17,2
VIII Pieles, cueros y sus manufacturas	9	8	14,4	0	0	545,5
X Pasta de madera; papel o cartón	s	s	s	3	3	0,5
XI Materias textiles y sus manufacturas	9	5	100,9	9	12	-20,6
XIII Manufacturas de piedra, yeso, cemento, amianto, mica, cerámica y vidrio	s	s	s	8	8	7,3
XV Metales comunes y sus manufacturas	76	70	7,7	81	117	-30,8
XVI Máquinas, aparatos y material eléctrico; sus partes y accesorios	53	66	-20,4	348	387	-9,9
XVII Material de transporte	35	98	-63,8	366	432	-15,3
Resto	42	33	28,4	117	131	-10,5

Fuente: INDEC, Dirección Nacional de Estadísticas del Sector Externo y Cuentas Internacionales.

### 3. Sector externo

**Cuadro 3.1.10.3 Exportación a los países del USMCA por grandes rubros.  
Enero-octubre 2024 y enero-octubre 2023**

Grandes rubros	Total			Canadá		
	Ene-oct 2024°	Ene-oct 2023*	Variación % respecto a igual período del año anterior	Ene-oct 2024°	Ene-oct 2023*	Variación % respecto a igual período del año anterior
	Millones de dólares			Millones de dólares		
<b>Total</b>	<b>6.798</b>	<b>6.040</b>	<b>12,5</b>	<b>949</b>	<b>661</b>	<b>43,6</b>
<b>Productos primarios (PP)</b>	<b>633</b>	<b>620</b>	<b>2,1</b>	<b>s</b>	<b>s</b>	<b>s</b>
Animales vivos	6	4	41,2	0	0	-72,8
Pescados y mariscos sin elaborar	135	141	-4,8	11	10	6,2
Miel	112	106	5,7	s	s	s
Hortalizas y legumbres sin elaborar	47	29	60,1	3	2	30,2
Frutas frescas	145	121	20,0	14	13	5,6
Cereales	68	68	-0,7	1	2	-50,1
Semillas y frutos oleaginosos	101	127	-20,4	2	2	28,6
Tabaco sin elaborar	12	16	-22,5	s	s	s
Lanas sucias	-	-	-	-	-	-
Fibras de algodón	-	-	-	-	-	-
Minerales metálicos, escorias y cenizas	0	0	69.534,3	-	-	-
Resto de PP	7	8	-3,5	0	0	-53,1
<b>Manufacturas de origen agropecuario (MOA)</b>	<b>1.976</b>	<b>1.336</b>	<b>47,9</b>	<b>496</b>	<b>188</b>	<b>163,4</b>
Carnes y sus preparados	228	120	90,1	18	1	1.435,7
Pescados y mariscos elaborados	34	30	13,9	s	s	s
Productos lácteos	20	15	28,8	s	s	s
Otros productos de origen animal	0	0	27,7	0	0	91,9
Frutas secas o procesadas	23	27	-15,4	2	s	s
Café, té, yerba mate y especias	51	51	-0,2	1	1	-27,1
Productos de molinería y sus preparaciones	18	14	24,6	1	0	115,4
Grasas y aceites	810	489	65,8	386	124	211,5
Azúcar, cacao y artículos de confitería	165	39	320,5	23	1	3.649,0
Preparados de hortalizas, legumbres y frutas	199	140	41,6	13	9	55,4
Bebidas, líquidos alcohólicos y vinagre	226	216	4,8	42	37	12,4
Residuos y desperdicios de la industria alimenticia	15	23	-32,9	0	0	54,8
Extractos curtientes y tintóreos	41	42	-2,2	s	s	s
Pieles y cueros	19	20	-4,3	0	s	s
Lanas elaboradas	7	4	78,2	s	s	s
Resto de MOA	119	105	13,4	6	8	-23,1
<b>Manufacturas de origen industrial (MOI)</b>	<b>2.367</b>	<b>2.484</b>	<b>-4,7</b>	<b>419</b>	<b>438</b>	<b>-4,2</b>
Productos químicos y conexos	397	334	18,9	33	29	10,9
Materias plásticas y sus manufacturas	31	27	14,8	4	3	32,5
Caucho y sus manufacturas	30	53	-43,6	0	1	-92,3
Manufacturas de cuero, marroquinería, etcétera	4	5	-23,3	0	0	-53,2
Papel, cartón, impresos y publicaciones	27	11	141,9	s	s	s
Textiles y confecciones	4	3	60,8	0	0	-81,5
Calzado y sus partes componentes	1	1	16,7	-	s	s
Manufacturas de piedra, yeso, vidrio, etcétera	3	2	46,0	s	-	s
Piedras, metales preciosos y sus manufacturas; monedas	828	871	-4,9	s	s	s
Metales comunes y sus manufacturas	754	789	-4,4	125	94	33,3
Máquinas y aparatos; material eléctrico	211	222	-5,2	16	9	77,2
Material de transporte terrestre	42	120	-64,6	s	0	s
Vehículos de navegación aérea, marítima y fluvial	3	6	-58,6	s	-	s
Resto de MOI	33	39	-17,3	1	1	-48,9
<b>Combustibles y energía (CyE)</b>	<b>1.822</b>	<b>1.600</b>	<b>13,8</b>	<b>s</b>	<b>s</b>	<b>s</b>

(continúa)

Cuadro 3.1.10.3 (conclusión)

Grandes rubros	Estados Unidos			México		
	Ene-oct 2024*	Ene-oct 2023*	Variación % respecto a igual período del año anterior	Ene-oct 2024*	Ene-oct 2023*	Variación % respecto a igual período del año anterior
	Millones de dólares			Millones de dólares		
<b>Total</b>	<b>5.145</b>	<b>4.687</b>	<b>9,8</b>	<b>704</b>	<b>693</b>	<b>1,6</b>
<b>Productos primarios (PP)</b>	<b>525</b>	<b>534</b>	<b>-1,7</b>	<b>s</b>	<b>s</b>	<b>s</b>
Animales vivos	6	4	39,4	0	0	121,5
Pescados y mariscos sin elaborar	124	131	-5,6	-	-	-
Miel	111	106	4,9	s	s	s
Hortalizas y legumbres sin elaborar	18	12	57,2	26	16	66,0
Frutas frescas	111	93	19,0	21	15	38,5
Cereales	51	56	-9,0	16	10	55,2
Semillas y frutos oleaginosos	88	114	-23,0	11	11	-0,8
Tabaco sin elaborar	10	11	-10,5	s	s	s
Lanas sucias	-	-	-	-	-	-
Fibras de algodón	-	-	-	-	-	-
Minerales metalíferos, escorias y cenizas	s	s	s	s	s	s
Resto de PP	s	s	s	s	s	s
<b>Manufacturas de origen agropecuario (MOA)</b>	<b>1.177</b>	<b>883</b>	<b>33,2</b>	<b>303</b>	<b>264</b>	<b>14,6</b>
Carnes y sus preparados	169	115	46,7	41	4	1.014,5
Pescados y mariscos elaborados	34	30	12,4	s	s	s
Productos lácteos	11	7	42,0	s	s	s
Otros productos de origen animal	0	0	11,5	-	-	-
Frutas secas o procesadas	21	24	-14,3	0	s	s
Café, té, yerba mate y especias	49	49	0,1	1	1	4,8
Productos de molinería y sus preparaciones	9	10	-9,5	8	4	93,0
Grasas y aceites	259	187	38,5	165	178	-7,0
Azúcar, cacao y artículos de confitería	141	38	271,7	2	1	131,1
Preparados de hortalizas, legumbres y frutas	174	120	45,0	11	11	-4,9
Bebidas, líquidos alcohólicos y vinagre	164	153	7,8	20	26	-22,9
Residuos y desperdicios de la industria alimenticia	14	21	-33,3	1	2	-29,2
Extractos curtientes y tintóreos	27	29	-7,6	s	s	s
Pieles y cueros	10	12	-16,3	9	s	s
Lanas elaboradas	s	s	s	7	4	78,4
Resto de MOA	s	s	s	s	s	s
<b>Manufacturas de origen industrial (MOI)</b>	<b>1.642</b>	<b>1.689</b>	<b>-2,8</b>	<b>306</b>	<b>357</b>	<b>-14,3</b>
Productos químicos y conexos	261	210	24,0	103	94	10,0
Materias plásticas y sus manufacturas	18	17	3,2	10	7	34,8
Caucho y sus manufacturas	23	46	-48,9	6	5	12,2
Manufacturas de cuero, marroquinería, etcétera	4	5	-21,9	0	0	-72,7
Papel, cartón, impresos y publicaciones	15	6	163,2	s	s	s
Textiles y confecciones	2	2	-7,2	2	1	205,6
Calzado y sus partes componentes	1	1	19,2	-	s	s
Manufacturas de piedra, yeso, vidrio, etcétera	2	1	44,7	s	1	s
Piedras, metales preciosos y sus manufacturas; monedas	587	571	2,8	s	s	s
Metales comunes y sus manufacturas	554	625	-11,5	76	70	7,7
Máquinas y aparatos, material eléctrico	142	147	-3,3	53	66	-20,4
Material de transporte terrestre	7	23	-69,6	s	97	s
Vehículos de navegación aérea, marítima y fluvial	3	6	-54,1	s	1	s
Resto de MOI	24	29	-18,1	8	9	-11,7
<b>Combustibles y energía (CyE)</b>	<b>1.801</b>	<b>1.580</b>	<b>14,0</b>	<b>s</b>	<b>s</b>	<b>s</b>

Fuente: INDEC, Dirección Nacional de Estadísticas del Sector Externo y Cuentas Internacionales.

### 3. Sector externo

**Cuadro 3.1.10.4 Importación desde los países del USMCA por uso económico.  
Enero-octubre 2024 y enero-octubre 2023**

Uso económico	Total			Canadá		
	Ene-oct 2024*	Ene-oct 2023*	Variación % respecto a igual período del año anterior	Ene-oct 2024*	Ene-oct 2023*	Variación % respecto a igual período del año anterior
	Millones de dólares			Millones de dólares		
<b>Total</b>	<b>6.835</b>	<b>9.259</b>	<b>-26,2</b>	<b>339</b>	<b>323</b>	<b>4,9</b>
Bienes de capital (BK)	1.265	1.258	0,6	115	63	82,6
Bienes intermedios (BI)	2.345	2.894	-19,0	110	135	-18,5
Combustibles y lubricantes (CyL)	1.216	2.915	-58,3	3	2	37,0
Piezas y accesorios para bienes de capital (PyA)	1.318	1.327	-0,7	79	75	4,2
Bienes de consumo (BC)	540	743	-27,3	31	47	-33,1
Vehículos automotores de pasajeros (VA)	147	120	22,7	-	0	-100,0
Resto	3	2	20,3	0	0	26,6

Uso económico	Estados Unidos			México		
	Ene-oct 2024*	Ene-oct 2023*	Variación % respecto a igual período del año anterior	Ene-oct 2024*	Ene-oct 2023*	Variación % respecto a igual período del año anterior
	Millones de dólares			Millones de dólares		
<b>Total</b>	<b>5.340</b>	<b>7.581</b>	<b>-29,6</b>	<b>1.156</b>	<b>1.355</b>	<b>-14,7</b>
Bienes de capital (BK)	785	831	-5,4	364	364	0,0
Bienes intermedios (BI)	1.971	2.465	-20,0	264	294	-10,1
Combustibles y lubricantes (CyL)	1.213	2.912	-58,4	0	1	-70,3
Piezas y accesorios para bienes de capital (PyA)	956	832	14,9	283	419	-32,5
Bienes de consumo (BC)	389	518	-24,9	120	178	-32,7
Vehículos automotores de pasajeros (VA)	23	21	9,8	124	99	25,5
Resto	3	2	13,9	0	0	2.015,2

**Fuente:** INDEC, Dirección Nacional de Estadísticas del Sector Externo y Cuentas Internacionales.

**Gráfico 3.1.4** Saldos de la balanza comercial argentina con los países de la Unión Europea. Octubre de 2024 y octubre de 2023

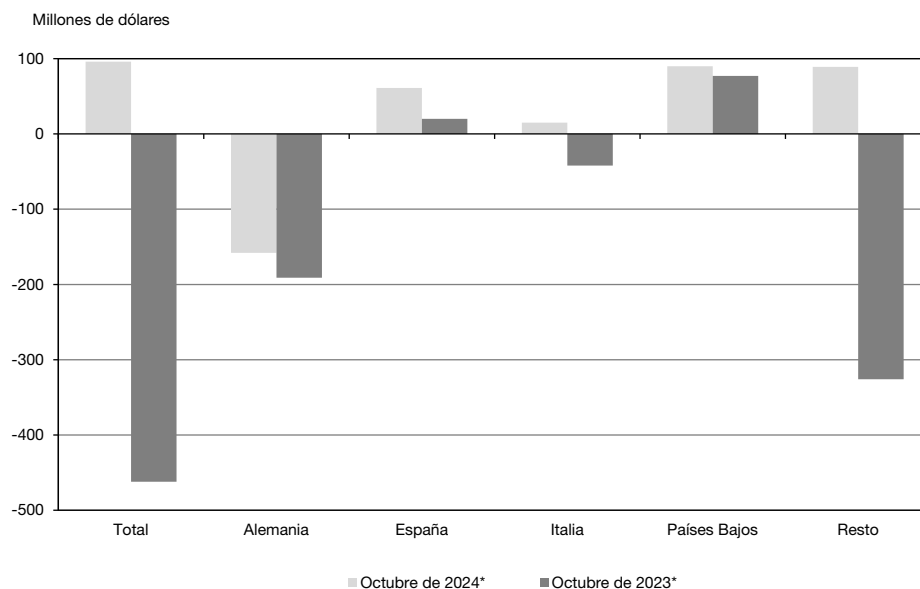

**Cuadro 3.1.11.1** Balanza comercial argentina con los países de la Unión Europea. Enero-octubre 2024 y año 2023

Periodo	Total					
	Exportación		Importación		Saldo	
	Año 2024*	Año 2023*	Año 2024*	Año 2023*	Año 2024*	Año 2023*
	Millones de dólares					
<b>Total anual</b>	///	<b>6.857</b>	///	<b>10.701</b>	///	<b>-3.844</b>
Ene	449	626	888	858	-439	-232
Feb	480	439	601	782	-121	-344
Mar	540	590	610	1.020	-71	-430
Abr	537	634	767	873	-230	-239
May	754	556	768	949	-14	-393
Jun	758	532	743	904	14	-372
Jul	851	671	779	882	72	-211
Ago	715	658	712	903	3	-245
Sep	843	638	807	1.028	36	-390
Oct	915	518	819	980	96	-462
<b>Acumulado hasta octubre</b>	<b>6.841</b>	<b>5.861</b>	<b>7.494</b>	<b>9.179</b>	<b>-653</b>	<b>-3.318</b>
Nov		475		877		-402
Dic		521		644		-124

(continúa)

### 3. Sector externo

Cuadro 3.1.11.1 (continuación)

Período	Alemania					
	Exportación		Importación		Saldo	
	Año 2024*	Año 2023*	Año 2024*	Año 2023*	Año 2024*	Año 2023*
	Millones de dólares					
<b>Total anual</b>	<b>///</b>	<b>764</b>	<b>///</b>	<b>2.784</b>	<b>///</b>	<b>-2.020</b>
Ene	46	51	250	233	-204	-182
Feb	41	75	176	215	-135	-140
Mar	115	58	210	288	-95	-230
Abr	50	56	210	210	-160	-154
May	67	57	205	241	-138	-184
Jun	62	71	195	245	-133	-174
Jul	52	82	232	212	-180	-130
Ago	56	56	206	233	-150	-177
Sep	76	57	250	267	-174	-210
Oct	92	58	250	249	-158	-191
<b>Acumulado hasta octubre</b>	<b>657</b>	<b>620</b>	<b>2.183</b>	<b>2.393</b>	<b>-1.526</b>	<b>-1.773</b>
Nov		45		233		-188
Dic		100		158		-58

Período	España					
	Exportación		Importación		Saldo	
	Año 2024*	Año 2023*	Año 2024*	Año 2023*	Año 2024*	Año 2023*
	Millones de dólares					
<b>Total anual</b>	<b>///</b>	<b>1.441</b>	<b>///</b>	<b>1.261</b>	<b>///</b>	<b>180</b>
Ene	86	116	99	94	-13	23
Feb	94	61	58	108	36	-47
Mar	90	152	64	125	26	27
Abr	87	127	94	103	-6	23
May	148	117	86	103	62	14
Jun	124	153	81	117	43	37
Jul	197	126	107	100	90	26
Ago	122	137	79	144	43	-8
Sep	154	186	89	102	65	84
Oct	153	105	92	85	61	20
<b>Acumulado hasta octubre</b>	<b>1.254</b>	<b>1.279</b>	<b>847</b>	<b>1.080</b>	<b>406</b>	<b>199</b>
Nov		80		107		-27
Dic		83		75		9

Período	Italia					
	Exportación		Importación		Saldo	
	Año 2024*	Año 2023*	Año 2024*	Año 2023*	Año 2024*	Año 2023*
	Millones de dólares					
<b>Total anual</b>	<b>///</b>	<b>803</b>	<b>///</b>	<b>1.811</b>	<b>///</b>	<b>-1.008</b>
Ene	70	78	155	144	-85	-66
Feb	61	48	104	121	-43	-73
Mar	74	46	86	148	-12	-102
Abr	80	61	122	161	-42	-100
May	73	69	101	217	-28	-148
Jun	125	87	96	153	29	-66
Jul	80	68	121	154	-40	-86
Ago	98	78	95	147	3	-69
Sep	91	71	116	136	-25	-66
Oct	128	104	113	146	15	-42
<b>Acumulado hasta octubre</b>	<b>880</b>	<b>710</b>	<b>1.109</b>	<b>1.528</b>	<b>-228</b>	<b>-818</b>
Nov		68		158		-91
Dic		25		125		-100

(continúa)

### 3.1 Comercio exterior

Cuadro 3.1.11.1 (conclusión)

Período	Países Bajos					
	Exportación		Importación		Saldo	
	Año 2024°	Año 2023*	Año 2024*	Año 2023*	Año 2024*	Año 2023*
	Millones de dólares					
<b>Total anual</b>	<b>///</b>	<b>1.559</b>	<b>///</b>	<b>703</b>	<b>///</b>	<b>857</b>
Ene	86	142	35	51	51	92
Feb	95	95	27	97	68	-2
Mar	58	128	26	82	32	46
Abr	118	207	51	59	67	148
May	179	105	25	28	154	76
Jun	98	91	18	25	80	66
Jul	232	154	23	66	209	88
Ago	137	160	27	53	110	107
Sep	182	133	31	107	151	26
Oct	125	130	35	53	90	77
<b>Acumulado hasta octubre</b>	<b>1.310</b>	<b>1.346</b>	<b>298</b>	<b>622</b>	<b>1.011</b>	<b>724</b>
Nov		132		55		77
Dic		82		26		56

Período	Resto					
	Exportación		Importación		Saldo	
	Año 2024°	Año 2023*	Año 2024*	Año 2023*	Año 2024*	Año 2023*
	Millones de dólares					
<b>Total anual</b>	<b>///</b>	<b>2.289</b>	<b>///</b>	<b>4.142</b>	<b>///</b>	<b>-1.853</b>
Ene	161	238	349	336	-188	-98
Feb	189	160	236	241	-47	-81
Mar	202	207	225	377	-23	-170
Abr	202	184	291	339	-89	-155
May	287	209	351	361	-64	-152
Jun	349	130	354	364	-5	-234
Jul	290	241	297	349	-7	-108
Ago	302	227	305	326	-3	-99
Sep	341	191	321	416	19	-225
Oct	417	121	329	447	89	-326
<b>Acumulado hasta octubre</b>	<b>2.740</b>	<b>1.907</b>	<b>3.058</b>	<b>3.557</b>	<b>-318</b>	<b>-1.650</b>
Nov		151		324		-173
Dic		231		261		-30

Fuente: INDEC, Dirección Nacional de Estadísticas del Sector Externo y Cuentas Internacionales.

### 3. Sector externo

**Cuadro 3.1.11.2 Exportación e importación con los países de la Unión Europea por principales secciones de la Nomenclatura Común del Mercosur. Enero-octubre 2024 y enero-octubre 2023**

Sección	Total					
	Exportación			Importación		
	Ene-oct 2024*	Ene-oct 2023*	Variación % respecto a igual período del año anterior	Ene-oct 2024*	Ene-oct 2023*	Variación % respecto a igual período del año anterior
	Millones de dólares			Millones de dólares		
<b>Total</b>	<b>6.841</b>	<b>5.861</b>	<b>16,7</b>	<b>7.494</b>	<b>9.179</b>	<b>-18,4</b>
I Animales vivos y productos del reino animal	1.178	998	18,0	18	18	3,0
II Productos del reino vegetal	888	842	5,5	59	66	-11,1
III Grasas y aceites animales o vegetales	156	360	-56,6	3	6	-50,8
IV Productos de las industrias alimentarias, bebidas y tabaco	3.031	1.930	57,0	125	135	-6,8
V Productos minerales	247	301	-17,8	386	915	-57,8
VI Productos de industrias químicas o de las industrias conexas	832	769	8,2	2.128	2.375	-10,4
VII Plástico, caucho y sus manufacturas	10	15	-36,2	409	483	-15,3
VIII Pieles, cueros y sus manufacturas	37	62	-40,9	3	4	-17,1
X Pasta de madera; papel o cartón	6	2	158,2	129	151	-15,0
XI Materias textiles y sus manufacturas	43	41	5,6	50	59	-15,5
XIII Manufacturas de piedra, yeso, cemento, amianto, mica, cerámica y vidrio	1	1	-14,4	75	105	-28,3
XV Metales comunes y sus manufacturas	106	98	8,6	411	485	-15,1
XVI Máquinas, aparatos y material eléctrico; sus partes y accesorios	68	82	-16,7	2.470	2.907	-15,0
XVII Material de transporte	73	189	-61,2	695	880	-21,0
Resto	164	171	-4,3	534	591	-9,7

Sección	Alemania					
	Exportación			Importación		
	Ene-oct 2024*	Ene-oct 2023*	Variación % respecto a igual período del año anterior	Ene-oct 2024*	Ene-oct 2023*	Variación % respecto a igual período del año anterior
	Millones de dólares			Millones de dólares		
<b>Total</b>	<b>657</b>	<b>620</b>	<b>6,0</b>	<b>2.183</b>	<b>2.393</b>	<b>-8,8</b>
I Animales vivos y productos del reino animal	243	234	3,9	3	1	153,0
II Productos del reino vegetal	46	35	29,7	8	8	-3,7
III Grasas y aceites animales o vegetales	2	2	8,4	1	1	-47,8
IV Productos de las industrias alimentarias, bebidas y tabaco	52	32	63,8	26	24	6,6
V Productos minerales	13	40	-66,4	10	36	-72,1
VI Productos de industrias químicas o de las industrias conexas	187	137	36,4	627	705	-11,1
VII Plástico, caucho y sus manufacturas	1	1	0,5	121	134	-10,2
VIII Pieles, cueros y sus manufacturas	4	6	-43,2	0	0	-16,1
X Pasta de madera; papel o cartón	0	0	-69,0	22	38	-42,5
XI Materias textiles y sus manufacturas	26	24	7,0	7	11	-32,5
XIII Manufacturas de piedra, yeso, cemento, amianto, mica, cerámica y vidrio	0	0	-57,9	17	19	-8,0
XV Metales comunes y sus manufacturas	1	1	-2,5	157	151	4,0
XVI Máquinas, aparatos y material eléctrico; sus partes y accesorios	22	29	-25,1	751	798	-5,9
XVII Material de transporte	11	17	-37,3	259	275	-5,9
Resto	48	59	-19,0	174	190	-8,7

(continúa)

Cuadro 3.1.11.2 (continuación)

Sección	España					
	Exportación			Importación		
	Ene-oct 2024*	Ene-oct 2023*	Variación % respecto a igual período del año anterior	Ene-oct 2024*	Ene-oct 2023*	Variación % respecto a igual período del año anterior
	Millones de dólares			Millones de dólares		
<b>Total</b>	<b>1.254</b>	<b>1.279</b>	<b>-1,9</b>	<b>847</b>	<b>1.080</b>	<b>-21,5</b>
I Animales vivos y productos del reino animal	413	349	18,3	6	5	12,1
II Productos del reino vegetal	137	120	13,7	13	14	-8,3
III Grasas y aceites animales o vegetales	100	238	-58,0	0	0	-27,7
IV Productos de las industrias alimentarias, bebidas y tabaco	431	280	54,1	11	16	-30,6
V Productos minerales	6	2	281,2	40	93	-57,0
VI Productos de industrias químicas o de las industrias conexas	61	64	-4,9	204	251	-18,5
VII Plástico, caucho y sus manufacturas	1	1	35,9	60	63	-4,9
VIII Pieles, cueros y sus manufacturas	3	6	-47,5	0	0	-2,2
X Pasta de madera; papel o cartón	1	1	51,3	45	35	29,7
XI Materias textiles y sus manufacturas	1	1	83,0	9	12	-24,6
XIII Manufacturas de piedra, yeso, cemento, amianto, mica, cerámica y vidrio	0	0	122,5	19	33	-42,4
XV Metales comunes y sus manufacturas	31	49	-36,7	57	78	-27,6
XVI Máquinas, aparatos y material eléctrico; sus partes y accesorios	12	13	-5,2	250	267	-6,4
XVII Material de transporte	0	105	-99,6	88	161	-45,7
Resto	55	50	9,6	46	51	-10,5

Sección	Italia					
	Exportación			Importación		
	Ene-oct 2024*	Ene-oct 2023*	Variación % respecto a igual período del año anterior	Ene-oct 2024*	Ene-oct 2023*	Variación % respecto a igual período del año anterior
	Millones de dólares			Millones de dólares		
<b>Total</b>	<b>880</b>	<b>710</b>	<b>24,0</b>	<b>1.109</b>	<b>1.528</b>	<b>-27,4</b>
I Animales vivos y productos del reino animal	218	150	45,6	2	2	2,4
II Productos del reino vegetal	92	88	4,6	13	15	-11,3
III Grasas y aceites animales o vegetales	12	44	-73,5	0	0	465,2
IV Productos de las industrias alimentarias, bebidas y tabaco	473	362	30,7	12	11	5,5
V Productos minerales	s	s	s	40	166	-76,0
VI Productos de industrias químicas o de las industrias conexas	25	21	21,8	227	255	-11,2
VII Plástico, caucho y sus manufacturas	1	1	-23,7	55	81	-31,9
VIII Pieles, cueros y sus manufacturas	5	9	-44,8	1	2	-45,4
X Pasta de madera; papel o cartón	3	1	278,7	12	16	-24,4
XI Materias textiles y sus manufacturas	10	12	-18,3	14	17	-19,5
XIII Manufacturas de piedra, yeso, cemento, amianto, mica, cerámica y vidrio	s	s	s	18	28	-37,4
XV Metales comunes y sus manufacturas	25	5	411,4	90	109	-17,9
XVI Máquinas, aparatos y material eléctrico; sus partes y accesorios	8	12	-29,8	490	679	-27,8
XVII Material de transporte	2	1	90,8	65	65	-0,1
Resto	6	4	36,6	70	80	-13,0

(continúa)

### 3. Sector externo

**Cuadro 3.1.11.2 (conclusión)**

Sección	Países Bajos					
	Exportación			Importación		
	Ene-oct 2024*	Ene-oct 2023*	Variación % respecto a igual período del año anterior	Ene-oct 2024*	Ene-oct 2023*	Variación % respecto a igual período del año anterior
	Millones de dólares			Millones de dólares		
<b>Total</b>	<b>1.310</b>	<b>1.346</b>	<b>-2,7</b>	<b>298</b>	<b>622</b>	<b>-52,0</b>
I Animales vivos y productos del reino animal	156	147	6,1	1	1	-17,0
II Productos del reino vegetal	357	343	4,0	5	4	19,1
III Grasas y aceites animales o vegetales	27	30	-7,4	1	2	-62,0
IV Productos de las industrias alimentarias, bebidas y tabaco	316	239	32,2	31	33	-6,5
V Productos minerales	99	156	-36,9	53	361	-85,2
VI Productos de industrias químicas o de las industrias conexas	303	374	-18,9	120	108	11,1
VII Plástico, caucho y sus manufacturas	1	4	-77,6	11	12	-8,2
VIII Pieles, cueros y sus manufacturas	0	0	-72,7	0	0	-36,9
X Pasta de madera; papel o cartón	0	0	5,0	2	2	-32,6
XI Materias textiles y sus manufacturas	s	s	s	3	3	-5,7
XIII Manufacturas de piedra, yeso, cemento, amianto, mica, cerámica y vidrio	s	s	s	0	1	-56,0
XV Metales comunes y sus manufacturas	26	24	6,1	4	5	-20,4
XVI Máquinas, aparatos y material eléctrico; sus partes y accesorios	4	1	345,6	50	63	-19,7
XVII Material de transporte	0	0	-28,4	4	5	-26,7
Resto	20	26	-23,3	13	21	-36,5

Sección	Resto					
	Exportación			Importación		
	Ene-oct 2024*	Ene-oct 2023*	Variación % respecto a igual período del año anterior	Ene-oct 2024*	Ene-oct 2023*	Variación % respecto a igual período del año anterior
	Millones de dólares			Millones de dólares		
<b>Total</b>	<b>2.740</b>	<b>1.907</b>	<b>43,7</b>	<b>3.058</b>	<b>3.557</b>	<b>-14,1</b>
I Animales vivos y productos del reino animal	148	118	25,3	7	9	-23,7
II Productos del reino vegetal	256	255	0,6	20	25	-19,5
III Grasas y aceites animales o vegetales	15	47	-67,7	1	2	-65,2
IV Productos de las industrias alimentarias, bebidas y tabaco	1.759	1.017	72,8	45	50	-8,8
V Productos minerales	s	s	s	242	258	-6,2
VI Productos de industrias químicas o de las industrias conexas	255	173	47,5	950	1.057	-10,1
VII Plástico, caucho y sus manufacturas	5	7	-28,0	162	192	-15,8
VIII Pieles, cueros y sus manufacturas	25	40	-38,3	1	1	38,1
X Pasta de madera; papel o cartón	2	1	187,6	48	60	-20,4
XI Materias textiles y sus manufacturas	s	s	s	16	16	6,0
XIII Manufacturas de piedra, yeso, cemento, amianto, mica, cerámica y vidrio	1	1	-20,8	21	25	-13,7
XV Metales comunes y sus manufacturas	24	19	26,6	103	141	-26,5
XVI Máquinas, aparatos y material eléctrico; sus partes y accesorios	21	27	-19,8	929	1.100	-15,6
XVII Material de transporte	59	65	-8,1	279	373	-25,1
Resto	35	31	11,3	231	249	-6,9

**Nota:** desde febrero de 2020, la Unión Europea quedó conformada con un total de 27 países. Los datos de Reino Unido se publican por separado.  
**Fuente:** INDEC, Dirección Nacional de Estadísticas del Sector Externo y Cuentas Internacionales.

**Cuadro 3.1.11.3 Exportación a los países de la Unión Europea por grandes rubros.  
Enero-octubre 2024 y enero-octubre 2023**

Grandes rubros	Total			Alemania		
	Ene-oct 2024 <sup>e</sup>	Ene-oct 2023 <sup>*</sup>	Variación % respecto a igual período del año anterior	Ene-oct 2024 <sup>e</sup>	Ene-oct 2023 <sup>*</sup>	Variación % respecto a igual período del año anterior
	Millones de dólares			Millones de dólares		
<b>Total</b>	<b>6.841</b>	<b>5.861</b>	<b>16,7</b>	<b>657</b>	<b>620</b>	<b>6,0</b>
<b>Productos primarios (PP)</b>	<b>1.710</b>	<b>1.487</b>	<b>15,0</b>	<b>73</b>	<b>s</b>	<b>s</b>
Animales vivos	3	3	0,5	1	1	10,2
Pescados y mariscos sin elaborar	535	413	29,4	0	0	0,1
Miel	38	39	-2,0	22	18	21,4
Hortalizas y legumbres sin elaborar	85	86	-0,9	1	2	-41,6
Frutas frescas	88	100	-12,1	7	7	0,6
Cereales	106	84	26,0	1	1	-22,5
Semillas y frutos oleaginosos	573	545	5,2	25	18	37,6
Tabaco sin elaborar	138	94	45,7	s	3	s
Lanas sucias	4	1	187,8	-	-	-
Fibras de algodón	0	0	136,5	-	-	-
Minerales metalíferos, escorias y cenizas	127	111	14,8	s	s	s
Resto de PP	13	9	37,0	0	s	s
<b>Manufacturas de origen agropecuario (MOA)</b>	<b>3.807</b>	<b>2.901</b>	<b>31,2</b>	<b>341</b>	<b>305</b>	<b>11,8</b>
Carnes y sus preparados	497	449	10,9	218	213	2,4
Pescados y mariscos elaborados	96	90	6,6	0	1	-50,7
Productos lácteos	0	-	100,0	-	-	-
Otros productos de origen animal	6	6	-3,8	2	2	-2,9
Frutas secas o procesadas	15	7	98,3	7	1	429,5
Café, té, yerba mate y especias	16	15	3,1	6	7	-15,0
Productos de molinería y sus preparaciones	4	3	37,3	s	s	s
Grasas y aceites	156	360	-56,6	2	2	8,4
Azúcar, cacao y artículos de confitería	3	2	46,4	s	s	s
Preparados de hortalizas, legumbres y frutas	86	69	24,4	5	2	128,9
Bebidas, líquidos alcohólicos y vinagre	108	96	12,0	10	11	-9,1
Residuos y desperdicios de la industria alimenticia	2.688	1.659	62,0	32	14	134,2
Extractos curtientes y tintóreos	44	39	11,9	30	26	16,2
Piel y cueros	31	54	-41,8	1	1	-25,7
Lanas elaboradas	37	38	-1,7	26	24	7,0
Resto de MOA	21	13	54,4	0	0	62,9
<b>Manufacturas de origen industrial (MOI)</b>	<b>1.089</b>	<b>1.151</b>	<b>-5,4</b>	<b>203</b>	<b>178</b>	<b>13,8</b>
Productos químicos y conexos	789	730	8,1	157	111	41,0
Materias plásticas y sus manufacturas	8	13	-40,4	1	1	17,6
Caucho y sus manufacturas	2	2	-13,1	1	1	-10,7
Manufacturas de cuero, marroquinería, etcétera	5	8	-34,8	3	5	-47,7
Papel, cartón, impresos y publicaciones	6	2	157,8	0	0	-69,0
Textiles y confecciones	1	1	-25,1	s	0	s
Calzado y sus partes componentes	1	0	1.163,6	-	-	-
Manufacturas de piedra, yeso, vidrio, etcétera	1	1	-14,4	0	0	-57,9
Piedras, metales preciosos y sus manufacturas; monedas	8	9	-5,7	s	s	s
Metales comunes y sus manufacturas	106	98	8,6	1	1	-2,5
Máquinas y aparatos; material eléctrico	68	82	-16,7	22	29	-25,1
Material de transporte terrestre	71	90	-20,7	11	17	-38,0
Vehículos de navegación aérea, marítima y fluvial	2	99	-98,1	s	s	s
Resto de MOI	20	16	31,4	6	6	1,1
<b>Combustibles y energía (CyE)</b>	<b>235</b>	<b>323</b>	<b>-27,3</b>	<b>41</b>	<b>s</b>	<b>s</b>

(continúa)

### 3. Sector externo

**Cuadro 3.1.11.3 (continuación)**

Grandes rubros	España			Italia		
	Ene-oct 2024*	Ene-oct 2023*	Variación % respecto a igual período del año anterior	Ene-oct 2024*	Ene-oct 2023*	Variación % respecto a igual período del año banterior
	Millones de dólares			Millones de dólares		
<b>Total</b>	<b>1.254</b>	<b>1.279</b>	<b>-1,9</b>	<b>880</b>	<b>710</b>	<b>24,0</b>
<b>Productos primarios (PP)</b>	<b>464</b>	<b>397</b>	<b>16,9</b>	<b>250</b>	<b>196</b>	<b>27,7</b>
Animales vivos	0	1	-50,9	1	0	16,2
Pescados y mariscos sin elaborar	327	274	19,6	149	99	50,9
Miel	8	11	-29,5	1	1	-1,5
Hortalizas y legumbres sin elaborar	29	25	14,4	25	29	-12,6
Frutas frescas	16	24	-33,6	26	23	13,0
Cereales	49	33	47,4	4	4	-7,0
Semillas y frutos oleaginosos	34	29	17,6	32	29	13,0
Tabaco sin elaborar	-	-	-	s	5	s
Lanas sucias	-	-	-	s	s	s
Fibras de algodón	s	s	s	s	s	s
Minerales metalíferos, escorias y cenizas	-	-	-	-	-	-
Resto de PP	s	s	s	7	6	31,0
<b>Manufacturas de origen agropecuario (MOA)</b>	<b>633</b>	<b>606</b>	<b>4,5</b>	<b>570</b>	<b>478</b>	<b>19,3</b>
Carnes y sus preparados	20	13	59,0	60	42	42,2
Pescados y mariscos elaborados	56	50	13,0	6	6	5,6
Productos lácteos	s	-	s	-	-	-
Otros productos de origen animal	1	1	-19,9	1	1	-14,0
Frutas secas o procesadas	4	5	-18,9	1	0	114,5
Café, té, yerba mate y especias	5	4	18,2	s	s	s
Productos de molinería y sus preparaciones	3	2	49,6	0	0	-71,0
Grasas y aceites	100	238	-58,0	12	44	-73,5
Azúcar, cacao y artículos de confitería	1	0	124,8	s	s	s
Preparados de hortalizas, legumbres y frutas	9	5	93,4	8	4	87,4
Bebidas, líquidos alcohólicos y vinagre	5	5	-7,8	1	1	38,9
Residuos y desperdicios de la industria alimenticia	413	267	54,5	458	350	30,9
Extractos curtientes y tintóreos	1	1	34,4	8	9	-4,2
Piel y cueros	3	6	-49,6	4	7	-44,5
Lanas elaboradas	s	s	s	9	12	-21,6
Resto de MOA	12	s	s	1	1	-14,1
<b>Manufacturas de origen industrial (MOI)</b>	<b>111</b>	<b>235</b>	<b>-52,8</b>	<b>60</b>	<b>s</b>	<b>s</b>
Productos químicos y conexos	60	63	-5,0	17	12	40,2
Materias plásticas y sus manufacturas	1	1	-11,1	0	0	107,1
Caucho y sus manufacturas	0	0	1.005,4	1	1	-49,8
Manufacturas de cuero, marroquinería, etcétera	0	0	120,8	1	2	-45,9
Papel, cartón, impresos y publicaciones	1	1	51,3	3	1	278,7
Textiles y confecciones	1	1	29,0	0	0	1.092,0
Calzado y sus partes componentes	0	0	-20,5	s	0	s
Manufacturas de piedra, yeso, vidrio, etcétera	0	0	122,5	0	0	1.047,6
Piedras, metales preciosos y sus manufacturas; monedas	0	0	-81,7	s	s	s
Metales comunes y sus manufacturas	31	49	-36,7	25	5	411,4
Máquinas y aparatos, material eléctrico	12	13	-5,2	8	12	-29,8
Material de transporte terrestre	0	7	-94,3	1	1	-42,8
Vehículos de navegación aérea, marítima y fluvial	-	99	-100,0	s	-	s
Resto de MOI	4	2	58,2	2	1	63,7
<b>Combustibles y energía (CyE)</b>	<b>46</b>	<b>40</b>	<b>12,6</b>	<b>-</b>	<b>s</b>	<b>s</b>

(continúa)

Cuadro 3.1.11.3 (conclusión)

Grandes rubros	Países Bajos			Resto		
	Ene-oct 2024*	Ene-oct 2023*	Variación % respecto a igual período del año anterior	Ene-oct 2024*	Ene-oct 2023*	Variación % respecto a igual período del año anterior
	Millones de dólares			Millones de dólares		
<b>Total</b>	<b>1.310</b>	<b>1.346</b>	<b>-2,7</b>	<b>2.740</b>	<b>1.907</b>	<b>43,7</b>
<b>Productos primarios (PP)</b>	<b>367</b>	<b>352</b>	<b>4,3</b>	<b>556</b>	<b>s</b>	<b>s</b>
Animales vivos	1	1	6,0	1	1	29,5
Pescados y mariscos sin elaborar	4	s	s	54	s	s
Miel	2	1	81,6	5	8	-32,0
Hortalizas y legumbres sin elaborar	2	2	-13,4	28	28	0,6
Frutas frescas	19	23	-17,7	20	23	-13,1
Cereales	23	14	63,2	29	31	-7,9
Semillas y frutos oleaginosos	310	303	2,5	173	168	3,2
Tabaco sin elaborar	s	4	s	126	82	53,0
Lanas sucias	-	-	-	s	s	s
Fibras de algodón	-	-	-	-	-	-
Minerales metalíferos, escorias y cenizas	-	-	-	s	s	s
Resto de PP	s	s	s	3	2	60,6
<b>Manufacturas de origen agropecuario (MOA)</b>	<b>491</b>	<b>409</b>	<b>20,0</b>	<b>1.772</b>	<b>1.103</b>	<b>60,6</b>
Carnes y sus preparados	150	144	4,1	49	36	34,6
Pescados y mariscos elaborados	s	0	s	s	33	s
Productos lácteos	-	-	-	s	-	s
Otros productos de origen animal	s	0	s	s	2	s
Frutas secas o procesadas	2	1	189,7	1	0	194,0
Café, té, yerba mate y especias	1	1	43,6	s	s	s
Productos de molinería y sus preparaciones	s	s	s	1	1	7,0
Grasas y aceites	27	30	-7,4	15	47	-67,7
Azúcar, cacao y artículos de confitería	0	1	-45,2	0	0	-37,7
Preparados de hortalizas, legumbres y frutas	55	43	27,9	9	15	-40,2
Bebidas, líquidos alcohólicos y vinagre	45	24	84,4	47	55	-14,6
Residuos y desperdicios de la industria alimenticia	208	164	27,4	1.575	864	82,3
Extractos curtientes y tintóreos	0	s	s	4	s	s
Piel y cueros	s	s	s	s	s	s
Lanas elaboradas	-	-	-	s	s	s
Resto de MOA	0	0	33,7	7	s	s
<b>Manufacturas de origen industrial (MOI)</b>	<b>334</b>	<b>403</b>	<b>-17,1</b>	<b>382</b>	<b>s</b>	<b>s</b>
Productos químicos y conexos	303	373	-18,8	251	170	47,9
Materias plásticas y sus manufacturas	1	4	-79,3	5	7	-28,0
Caucho y sus manufacturas	0	0	217,6	0	0	-29,1
Manufacturas de cuero, marroquinería, etcétera	s	s	s	s	s	s
Papel, cartón, impresos y publicaciones	0	0	5,0	2	1	185,1
Textiles y confecciones	s	0	s	0	1	-84,2
Calzado y sus partes componentes	-	-	-	s	-	s
Manufacturas de piedra, yeso, vidrio, etcétera	0	0	-67,2	s	1	s
Piedras, metales preciosos y sus manufacturas; monedas	-	-	-	7	s	s
Metales comunes y sus manufacturas	26	24	6,1	24	19	26,6
Máquinas y aparatos, material eléctrico	4	1	345,6	21	27	-19,8
Material de transporte terrestre	0	0	-29,8	59	65	-8,0
Vehículos de navegación aérea, marítima y fluvial	s	s	s	s	0	s
Resto de MOI	0	0	-4,2	9	6	44,7
<b>Combustibles y energía (CyE)</b>	<b>118</b>	<b>181</b>	<b>-35,1</b>	<b>31</b>	<b>53</b>	<b>-42,2</b>

**Nota:** desde febrero de 2020, la Unión Europea quedó conformada con un total de 27 países. Los datos de Reino Unido se publican por separado.

**Fuente:** INDEC, Dirección Nacional de Estadísticas del Sector Externo y Cuentas Internacionales.

### 3. Sector externo

**Cuadro 3.1.11.4 Importación desde los países de la Unión Europea por uso económico. Enero-octubre 2024 y enero-octubre 2023**

Uso económico	Total			Alemania		
	Ene-oct 2024*	Ene-oct 2023*	Variación % respecto a igual período del año anterior	Ene-oct 2024*	Ene-oct 2023*	Variación % respecto a igual período del año anterior
	Millones de dólares			Millones de dólares		
<b>Total</b>	<b>7.494</b>	<b>9.179</b>	<b>-18,4</b>	<b>2.183</b>	<b>2.393</b>	<b>-8,8</b>
Bienes de capital (BK)	1.357	1.726	-21,4	391	510	-23,4
Bienes intermedios (BI)	2.548	2.963	-14,0	747	815	-8,4
Combustibles y lubricantes (CyL)	325	794	-59,0	16	42	-63,0
Piezas y accesorios para bienes de capital (PyA)	2.028	2.285	-11,2	691	658	5,0
Bienes de consumo (BC)	1.134	1.315	-13,8	284	331	-14,3
Vehículos automotores de pasajeros (VA)	98	94	4,5	55	37	50,5
Resto	3	2	61,0	0	0	-34,2

Uso económico	España			Italia		
	Ene-oct 2024*	Ene-oct 2023*	Variación % respecto a igual período del año anterior	Ene-oct 2024*	Ene-oct 2023*	Variación % respecto a igual período del año anterior
	Millones de dólares			Millones de dólares		
<b>Total</b>	<b>847</b>	<b>1.080</b>	<b>-21,5</b>	<b>1.109</b>	<b>1.528</b>	<b>-27,4</b>
Bienes de capital (BK)	97	174	-44,3	330	433	-24,0
Bienes intermedios (BI)	353	447	-21,1	332	426	-22,1
Combustibles y lubricantes (CyL)	2	36	-93,2	33	144	-76,8
Piezas y accesorios para bienes de capital (PyA)	255	278	-8,2	265	344	-23,2
Bienes de consumo (BC)	137	141	-3,5	146	175	-16,7
Vehículos automotores de pasajeros (VA)	2	3	-5,7	3	3	-8,6
Resto	1	1	89,1	1	1	-46,1

Uso económico	Países Bajos			Resto		
	Ene-oct 2024*	Ene-oct 2023*	Variación % respecto a igual período del año anterior	Ene-oct 2024*	Ene-oct 2023*	Variación % respecto a igual período del año anterior
	Millones de dólares			Millones de dólares		
<b>Total</b>	<b>298</b>	<b>622</b>	<b>-52,0</b>	<b>3.058</b>	<b>3.557</b>	<b>-14,1</b>
Bienes de capital (BK)	44	58	-23,4	496	551	-9,9
Bienes intermedios (BI)	128	108	18,0	989	1.167	-15,3
Combustibles y lubricantes (CyL)	53	359	-85,1	220	212	3,8
Piezas y accesorios para bienes de capital (PyA)	22	27	-18,0	796	977	-18,6
Bienes de consumo (BC)	51	68	-25,8	518	599	-13,6
Vehículos automotores de pasajeros (VA)	0	1	-66,3	37	50	-25,9
Resto	0	0	6,3	2	0	1.045,1

**Nota:** desde febrero de 2020, la Unión Europea quedó conformada con un total de 27 países. Los datos de Reino Unido se publican por separado.

**Fuente:** INDEC, Dirección Nacional de Estadísticas del Sector Externo y Cuentas Internacionales.

Cuadro 3.1.12.1 Balanza comercial argentina con China. Enero-octubre 2024 y año 2023

Período	China					
	Exportación		Importación		Saldo	
	Año 2024*	Año 2023*	Año 2024*	Año 2023*	Año 2024*	Año 2023*
	Millones de dólares					
<b>Total anual</b>	<b>///</b>	<b>5.270</b>	<b>///</b>	<b>14.497</b>	<b>///</b>	<b>-9.226</b>
Ene	456	410	1.012	1.145	-556	-735
Feb	396	405	730	922	-335	-517
Mar	320	409	713	1.095	-393	-686
Abr	397	309	730	967	-334	-658
May	978	705	767	1.244	211	-539
Jun	1.053	471	672	1.269	381	-798
Jul	478	448	983	1.320	-505	-871
Ago	520	400	887	1.677	-367	-1.277
Sep	428	475	1.383	1.421	-955	-946
Oct	338	578	1.393	1.382	-1.055	-804
<b>Acumulado hasta octubre</b>	<b>5.365</b>	<b>4.612</b>	<b>9.272</b>	<b>12.442</b>	<b>-3.906</b>	<b>-7.831</b>
Nov		323		1.269		-946
Dic		335		785		-450

Nota: los totales incluyen Hong Kong y Macao.

Fuente: INDEC, Dirección Nacional de Estadísticas del Sector Externo y Cuentas Internacionales.

Cuadro 3.1.12.2 Exportación e importación con China por principales secciones de la Nomenclatura Común del Mercosur. Enero-octubre 2024 y enero-octubre 2023

Sección	China					
	Exportación			Importación		
	Ene-oct 2024*	Ene-oct 2023*	Variación % respecto a igual período del año anterior	Ene-oct 2024*	Ene-oct 2023*	Variación % respecto a igual período del año anterior
	Millones de dólares			Millones de dólares		
<b>Total</b>	<b>5.365</b>	<b>4.612</b>	<b>16,3</b>	<b>9.272</b>	<b>12.442</b>	<b>-25,5</b>
I Animales vivos y productos del reino animal	1.622	1.738	-6,7	0	0	17,2
II Productos del reino vegetal	2.340	1.706	37,2	23	31	-26,7
III Grasas y aceites animales o vegetales	476	359	32,5	1	0	254,1
IV Productos de las industrias alimentarias, bebidas y tabaco	107	115	-6,8	26	36	-26,0
V Productos minerales	204	134	51,9	20	26	-21,3
VI Productos de industrias químicas o de las industrias conexas	404	355	13,7	1.756	1.971	-10,9
VII Plástico, caucho y sus manufacturas	7	4	61,5	583	655	-11,1
VIII Pieles, cueros y sus manufacturas	101	116	-12,6	88	119	-25,6
X Pasta de madera; papel o cartón	38	17	120,2	79	109	-27,0
XI Materias textiles y sus manufacturas	37	40	-8,5	454	641	-29,2
XIII Manufacturas de piedra, yeso, cemento, amianto, mica, cerámica y vidrio	0	0	353,7	98	115	-14,9
XV Metales comunes y sus manufacturas	8	6	22,3	587	663	-11,5
XVI Máquinas, aparatos y material eléctrico; sus partes y accesorios	6	6	1,8	4.192	6.333	-33,8
XVII Material de transporte	0	0	149,2	564	700	-19,4
Resto	15	15	3,8	800	1.043	-23,4

Nota: los totales incluyen Hong Kong y Macao.

Fuente: INDEC, Dirección Nacional de Estadísticas del Sector Externo y Cuentas Internacionales.

### 3. Sector externo

**Cuadro 3.1.12.3 Exportación a China por grandes rubros. Enero-octubre 2024 y enero-octubre 2023**

Grandes rubros	China		Variación % respecto a igual periodo del año anterior
	Ene-oct 2024*	Ene-oct 2023*	
Millones de dólares			
<b>Total</b>	<b>5.365</b>	<b>4.612</b>	<b>16,3</b>
<b>Productos primarios (PP)</b>	<b>2.828</b>	<b>2.039</b>	<b>38,7</b>
Animales vivos	s	0	s
Pescados y mariscos sin elaborar	268	250	7,3
Miel	-	-	-
Hortalizas y legumbres sin elaborar	s	1	s
Frutas frescas	2	3	-20,1
Cereales	596	817	-27,1
Semillas y frutos oleaginosos	1.739	884	96,8
Tabaco sin elaborar	36	s	s
Lanas sucias	16	14	11,6
Fibras de algodón	15	24	-36,3
Minerales metalíferos, escorias y cenizas	150	16	837,6
Resto de PP	5	s	s
<b>Manufacturas de origen agropecuario (MOA)</b>	<b>2.025</b>	<b>2.086</b>	<b>-2,9</b>
Carnes y sus preparados	1.357	1.489	-8,9
Pescados y mariscos elaborados	1	0	140,5
Productos lácteos	17	24	-27,3
Otros productos de origen animal	2	2	-23,8
Frutas secas o procesadas	-	-	-
Café, té, yerba mate y especias	1	1	54,3
Productos de molinería y sus preparaciones	0	0	12,4
Grasas y aceites	476	359	32,5
Azúcar, cacao y artículos de confitería	s	s	s
Preparados de hortalizas, legumbres y frutas	4	5	-23,6
Bebidas, líquidos alcohólicos y vinagre	9	14	-33,0
Residuos y desperdicios de la industria alimenticia	33	41	-18,7
Extractos curtientes y tintóreos	6	21	-68,7
Pieles y cueros	101	116	-12,6
Lanas elaboradas	6	2	172,7
Resto de MOA	s	s	s
<b>Manufacturas de origen industrial (MOI)</b>	<b>459</b>	<b>369</b>	<b>24,2</b>
Productos químicos y conexos	398	335	18,8
Materias plásticas y sus manufacturas	7	4	63,5
Caucho y sus manufacturas	0	0	11,5
Manufacturas de cuero, marroquinería, etcétera	s	s	s
Papel, cartón, impresos y publicaciones	38	17	120,2
Textiles y confecciones	s	0	s
Calzado y sus partes componentes	-	s	s
Manufacturas de piedra, yeso, vidrio, etcétera	0	0	353,7
Piedras, metales preciosos y sus manufacturas; monedas	s	0	s
Metales comunes y sus manufacturas	8	6	22,3
Máquinas y aparatos; material eléctrico	6	6	1,8
Material de transporte terrestre	0	0	131,9
Vehículos de navegación aérea, marítima y fluvial	s	-	s
Resto de MOI	0	1	-39,5
<b>Combustibles y energía (CyE)</b>	<b>54</b>	<b>117</b>	<b>-53,6</b>

Nota: los totales incluyen Hong Kong y Macao.

Fuente: INDEC, Dirección Nacional de Estadísticas del Sector Externo y Cuentas Internacionales.

Cuadro 3.1.12.4 Importación desde China por uso económico. Enero-octubre 2024 y enero-octubre 2023

Uso económico	China		Variación % respecto a igual período del año anterior
	Ene-oct 2024*	Ene-oct 2023*	
	Millones de dólares		
<b>Total</b>	<b>9.272</b>	<b>12.442</b>	<b>-25,5</b>
Bienes de capital (BK)	2.505	3.644	-31,2
Bienes intermedios (BI)	3.195	3.850	-17,0
Combustibles y lubricantes (CyL)	2	2	-33,8
Piezas y accesorios para bienes de capital (PyA)	2.047	3.164	-35,3
Bienes de consumo (BC)	1.421	1.707	-16,7
Vehículos automotores de pasajeros (VA)	101	75	34,6
Resto	1	0	75,8

**Nota:** los totales incluyen Hong Kong y Macao.

**Fuente:** INDEC, Dirección Nacional de Estadísticas del Sector Externo y Cuentas Internacionales.

### 3. Sector externo

#### Secciones y capítulos de la Nomenclatura Común del Mercosur (NCM)

Sección	Capítulo	Denominación
<b>I</b>		<b>Animales vivos y productos del reino animal</b>
	1	Animales vivos
	2	Carne y despojos comestibles
	3	Pescados y crustáceos, moluscos y demás invertebrados acuáticos
	4	Leche y productos lácteos; huevos de ave; miel natural; productos comestibles de origen animal no expresados ni comprendidos en otra parte
	5	Los demás productos de origen animal no expresados ni comprendidos en otra parte
<b>II</b>		<b>Productos del reino vegetal</b>
	6	Plantas vivas y productos de la floricultura
	7	Hortalizas, plantas, raíces y tubérculos alimenticios
	8	Frutas y frutos comestibles; cortezas de agrios (cítricos), melones o sandías
	9	Café, té, yerba mate y especias
	10	Cereales
	11	Productos de la molinería; malta; almidón y fécula; inulina; gluten de trigo
	12	Semillas y frutos oleaginosos; semillas y frutos diversos; plantas industriales o medicinales; paja y forrajes
	13	Gomas, resinas y demás jugos y extractos vegetales
	14	Materias trenzables y demás productos de origen vegetal, no expresados ni comprendidos en otra parte
<b>III</b>		<b>Grasas y aceites animales o vegetales; productos de su desdoblamiento; grasas alimenticias elaboradas; ceras de origen animal o vegetal</b>
	15	Grasas y aceites animales o vegetales; productos de su desdoblamiento; grasas alimenticias elaboradas; ceras de origen animal o vegetal
<b>IV</b>		<b>Productos de las industrias alimentarias; bebidas, líquidos alcohólicos y vinagre; tabaco y sucedáneos del tabaco elaborados</b>
	16	Preparaciones de carne, pescado o de crustáceos, moluscos o demás invertebrados acuáticos
	17	Azúcares y artículos de confitería
	18	Cacao y sus preparaciones
	19	Preparaciones a base de cereales, harina, almidón, fécula o leche; productos de pastelería
	20	Preparaciones de hortalizas, de frutas u otros frutos o demás partes de plantas
	21	Preparaciones alimenticias diversas
	22	Bebidas, líquidos alcohólicos y vinagre
	23	Residuos y desperdicios de las industrias alimentarias; alimentos preparados para animales
	24	Tabaco y sucedáneos del tabaco elaborados
<b>V</b>		<b>Productos minerales</b>
	25	Sal; azufre; tierras y piedras; yesos, cales y cementos
	26	Minerales metalíferos, escorias y cenizas
	27	Combustibles minerales, aceites minerales y productos de su destilación; materias bituminosas; ceras minerales
<b>VI</b>		<b>Productos de las industrias químicas o de las industrias conexas</b>
	28	Productos químicos inorgánicos; compuestos inorgánicos u orgánicos de metal precioso; de elementos radiactivos, de metales de las tierras raras o de isótopos
	29	Productos químicos orgánicos
	30	Productos farmacéuticos
	31	Abonos
	32	Extractos curtientes o tintóreos; taninos y sus derivados; pigmentos y demás materias colorantes; pinturas y barnices; mástiques; tintas
	33	Aceites esenciales y resinoides; preparaciones de perfumería, de tocador o de cosmética
	34	Jabón, agentes de superficie orgánicos, preparaciones para lavar, preparaciones lubricantes, ceras artificiales, ceras preparadas, productos de limpieza, velas y artículos similares, pastas para modelar, "ceras para odontología" y preparaciones para odontología a base de yeso fraguable
	35	Materias albuminoideas; productos a base de almidón o de fécula modificados; colas; enzimas

(continúa)

## Secciones y capítulos de la Nomenclatura Común del Mercosur (NCM) (continuación)

Sección	Capítulo	Denominación
	36	Pólvoras y explosivos; artículos de pirotecnia; fósforos (cerillas); aleaciones pirofóricas; materias inflamables
	37	Productos fotográficos o cinematográficos
	38	Productos diversos de las industrias químicas
<b>VII</b>		<b>Plástico y sus manufacturas; caucho y sus manufacturas</b>
	39	Plástico y sus manufacturas
	40	Caucho y sus manufacturas
<b>VIII</b>		<b>Pieles, cueros, peletería y manufacturas de estas materias; artículos de talabartería o de guarnicionería, artículos de viaje; bolsos de mano (carteras) y continentes similares, manufacturas de tripa</b>
	41	Pieles (excepto la peletería) y cueros
	42	Manufacturas de cuero; artículos de talabartería y guarnicionería; artículos de viaje, bolsos de mano (carteras) y continentes similares; manufacturas de tripa
	43	Peletería y confecciones de peletería; peletería facticia o artificial
<b>IX</b>		<b>Madera, carbón vegetal y manufacturas de maderas; corcho y manufacturas de corcho; manufacturas de espartería o de cestería</b>
	44	Madera, carbón vegetal y manufacturas de madera
	45	Corcho y sus manufacturas
	46	Manufacturas de espartería o cestería
<b>X</b>		<b>Pastas de madera o de las demás materias fibrosas celulósicas; papel o cartón para reciclar (desperdicios y desechos); papel o cartón y sus aplicaciones</b>
	47	Pasta de madera o de las demás materias fibrosas celulósicas; papel o cartón para reciclar (desperdicios y desechos)
	48	Papel y cartón; manufacturas de pasta de celulosa, de papel o de cartón
	49	Productos editoriales, de la prensa y de las demás industrias gráficas; textos manuscritos o mecanografiados y planos
<b>XI</b>		<b>Materias textiles y sus manufacturas</b>
	50	Seda
	51	Lana y pelo fino u ordinario; hilados y tejidos de crin
	52	Algodón
	53	Las demás fibras textiles vegetales; hilados de papel y tejidos de hilados de papel
	54	Filamentos sintéticos o artificiales; tiras y formas similares de materia textil sintética o artificial
	55	Fibras sintéticas o artificiales discontinuas
	56	Guata, fieltro y telas sin tejer; hilados especiales y cordeles, cuerdas y cordajes; artículos de cordelería
	57	Alfombras y demás revestimientos para el suelo, de materia textil
	58	Tejidos especiales; superficies textiles con mechón insertado; encajes; tapicerías; pasamanería; bordados
	59	Telas impregnadas, recubiertas, revestidas o estratificadas; artículos técnicos de materia textil
	60	Tejidos de punto
	61	Prendas y complementos (accesorios), de vestir, de punto
	62	Prendas y complementos (accesorios), de vestir, excepto los de punto
	63	Los demás textiles confeccionados; juegos; prendería y trapos
<b>XII</b>		<b>Calzado, sombreros y demás tocados, paraguas, quitasoles, bastones, látigos, fustas y sus partes; plumas preparadas y artículos de plumas; flores artificiales; manufacturas de cabello</b>
	64	Calzados, polainas y artículos análogos; partes de estos artículos
	65	Sombreros, demás tocados y sus partes
	66	Paraguas, sombrillas, quitasoles, bastones, bastones asiento, látigos, fustas y sus partes
	67	Plumas y plumón preparados y artículos de plumas o de plumón; flores artificiales; manufacturas de cabello
<b>XIII</b>		<b>Manufacturas de piedra, yeso fraguable, cemento, amianto (asbesto), mica o materias análogas; productos cerámicos; vidrio y manufacturas de vidrio</b>
	68	Manufacturas de piedra, yeso fraguable, cemento, amianto (asbesto), mica o materias análogas
	69	Productos cerámicos
	70	Vidrio y sus manufacturas
<b>XIV</b>		<b>Perlas naturales (finas) o cultivadas, piedras preciosas o semipreciosas, metales preciosos, chapados de metales preciosos (plaqué) y manufacturas de estas materias; bisutería; monedas</b>

(continúa)

### 3. Sector externo

#### Secciones y capítulos de la Nomenclatura Común del Mercosur (NCM) (conclusión)

Sección	Capítulo	Denominación
	71	Perlas naturales (finas) o cultivadas, piedras preciosas, semipreciosas, metales preciosos, chapados de metal precioso (plaqué) y manufacturas de estas materias; bisutería; monedas
<b>XV</b>		<b>Metales comunes y manufacturas de estos metales</b>
	72	Fundición, hierro y acero
	73	Manufacturas de fundición, hierro o acero
	74	Cobre y sus manufacturas
	75	Níquel y sus manufacturas
	76	Aluminio y sus manufacturas
	77	(Reservado para una futura utilización en el Sistema Armonizado)
	78	Plomo y sus manufacturas
	79	Cinc y sus manufacturas
	80	Estaño y sus manufacturas
	81	Los demás metales comunes; "cermets"; manufacturas de estas materias
	82	Herramientas y útiles, artículos de cuchillería y cubiertos de mesa, de metal común, partes de estos artículos, de metal común
	83	Manufacturas diversas de metales comunes
<b>XVI</b>		<b>Máquinas y aparatos; material eléctrico y sus partes; aparatos de grabación o de reproducción de sonido; aparatos de grabación o reproducción de imagen y de sonido en televisión, y las partes y accesorios de estos aparatos</b>
	84	Reactores nucleares, calderas, máquinas, aparatos y artefactos mecánicos; partes de estas máquinas o aparatos
	85	Máquinas, aparatos y material eléctrico y sus partes; aparatos de grabación o de reproducción del sonido, aparatos de grabación o de reproducción de imagen y sonido en televisión, y las partes y accesorios de estos aparatos
<b>XVII</b>		<b>Material de transporte</b>
	86	Vehículos y material para vías férreas o similares y sus partes; aparatos mecánicos (incluso electromecánicos) de señalización para vías de comunicación
	87	Vehículos automóviles, tractores, velocípedos y demás vehículos terrestres, sus partes y accesorios
	88	Aeronaves, vehículos espaciales y sus partes
	89	Barcos y demás artefactos flotantes
<b>XVIII</b>		<b>Instrumentos y aparatos de óptica, de fotografía o cinematografía, de medida, control o precisión; instrumentos y aparatos médico-quirúrgicos; aparatos de relojería; instrumentos musicales; partes y accesorios de estos instrumentos o aparatos</b>
	90	Instrumentos y aparatos de óptica, fotografía o cinematografía, de medida, de control o precisión; instrumentos y aparatos médico-quirúrgicos; partes y accesorios de estos instrumentos o aparatos
	91	Aparatos de relojería y sus partes
	92	Instrumentos musicales; sus partes y accesorios
<b>XIX</b>		<b>Armas, municiones y sus partes y accesorios</b>
	93	Armas, municiones y sus partes y accesorios
<b>XX</b>		<b>Mercancías y productos diversos</b>
	94	Muebles; mobiliario médico-quirúrgico; artículos de cama y similares; aparatos de alumbrado no expresados ni comprendidos en otra parte; anuncios, letreros y placas indicadoras luminosas y artículos similares; construcciones prefabricadas
	95	Juguetes, juegos y artículos para recreo o deporte; sus partes y accesorios
	96	Manufacturas diversas
<b>XXI</b>		<b>Objetos de arte o colección y antigüedades</b>
	97	Objetos de arte o colección y antigüedades
	98	(Reservado para una futura utilización en el Sistema Armonizado)
	99	Transacciones especiales

## 3.2

## Cuentas internacionales

La balanza de pagos resume sistemáticamente las operaciones económicas entre los residentes de un país y el resto del mundo. Las transacciones comprenden aquellas que involucran bienes, servicios y renta, las que entrañan activos y pasivos frente al resto del mundo y las que se clasifican como transferencias (por ejemplo, regalos) con las que se efectúan asientos compensatorios para equilibrar, desde el punto de vista contable, las transacciones unilaterales. La cuenta corriente refleja el concepto de ahorro externo, o sea, el endeudamiento neto de una economía con respecto al resto del mundo.

Se considera residente de un país a toda persona física o jurídica cuyo centro de interés económico o actividad principal se encuentra dentro de la frontera de dicho país. Internacionalmente se acepta que una persona física se presume residente de un país si permanece o tiene intención de permanecer por un año o más. En el caso de las personas jurídicas, se las considera residentes cuando producen una cantidad significativa de bienes o prestan una cantidad significativa de servicios en el país, para lo cual deberán mantener un establecimiento productivo durante un año o más.

**La posición de inversión internacional (PII)**

La PII refleja el saldo neto de los activos y pasivos, a valor de mercado, de los sectores residentes con el exterior. Están constituidos por los activos reales y financieros de existencia legal y efectiva que poseen los residentes de la economía frente a no residentes y viceversa. La determinación de la residencia de deudores y acreedores es, al igual que en las estimaciones de la balanza de pagos, un elemento esencial para la estimación de la posición externa.

La variación de la PII en un período refleja el efecto de las transacciones en cuenta corriente de la balanza de pagos y los cambios de valuación (por precios, por tipo de cambio y otros ajustes) que afectan la medición de los activos y pasivos respecto a la moneda de cuenta.

Al igual que la balanza de pagos, la PII se estima siguiendo las normas internacionales contenidas en la sexta edición del *Manual de balanza de pagos y posición de inversión internacional* del Fondo Monetario Internacional.

Cuadro 3.2.1

**Estimación de la posición de inversión internacional. Resumen por concepto**

Concepto	PII con títulos de la deuda externa a valor de mercado			PII con títulos de la deuda externa a valor residual		
	2° trim 2024*	3° trim. 2024*	Variación 3° trim 2024- 2° trim 2024	2° trim 2024*	3° trim 2024*	Variación 3° trim 2024- 2° trim 2024
	Millones de dólares					
<b>B90. Posición de inversión internacional neta (A-L)</b>	<b>80.128</b>	<b>75.886</b>	<b>-4.242</b>	<b>41.630</b>	<b>41.868</b>	<b>238</b>
<b>A. Activos</b>	<b>450.237</b>	<b>454.886</b>	<b>4.649</b>	<b>450.237</b>	<b>454.886</b>	<b>4.649</b>
1. Inversión directa	51.075	51.747	672	51.075	51.747	672
2. Inversión de cartera	93.820	99.384	5.564	93.820	99.384	5.564
3. Derivados financieros	21	12	-9	21	12	-9
4. Otra inversión	276.299	276.571	272	276.299	276.571	272
5. Activos de reservas	29.022	27.172	-1.850	29.022	27.172	-1.850
<b>L. Pasivos</b>	<b>370.109</b>	<b>379.000</b>	<b>8.891</b>	<b>408.607</b>	<b>413.018</b>	<b>4.411</b>
1. Inversión directa	165.044	171.794	6.750	165.044	171.794	6.750
2. Inversión de cartera	64.095	64.908	813	102.594	98.926	-3.668
3. Derivados financieros	886	1.814	928	886	1.814	928
4. Otra inversión	140.083	140.484	401	140.083	140.484	401

Fuente: INDEC, Dirección Nacional de Estadísticas del Sector Externo y Cuentas Internacionales.

### 3. Sector externo

**Cuadro 3.2.2 Estimación de la balanza de pagos. Datos trimestrales. Cuadro resumen**

Concepto	Año 2023*					Año 2024			
	Total	1° trim.	2° trim.	3° trim.	4° trim	Total	1° trim	2° trim	3° trim.
Millones de dólares									
<b>1. Cuenta corriente</b>	<b>-20.956</b>	<b>-5.660</b>	<b>-6.577</b>	<b>-6.047</b>	<b>-2.671</b>	<b>5.217</b>	<b>205</b>	<b>3.611</b>	<b>1.401</b>
<b>1.A Bienes y servicios</b>	<b>-9.353</b>	<b>-2.714</b>	<b>-3.606</b>	<b>-3.057</b>	<b>24</b>	<b>13.585</b>	<b>3.800</b>	<b>6.022</b>	<b>3.762</b>
1.A.a Bienes (*)	-2.937	-353	-2.025	-1.373	815	17.496	5.006	7.119	5.371
Crédito (exportaciones)	66.836	15.909	17.589	17.735	15.604	59.179	17.421	20.780	20.978
Débito (importaciones)	69.773	16.262	19.614	19.108	14.789	41.683	12.414	13.661	15.608
1.A.b Servicios	-6.416	-2.360	-1.581	-1.684	-791	-3.911	-1.206	-1.096	-1.609
Crédito (exportaciones)	16.111	4.150	3.776	3.868	4.317	12.373	4.150	3.833	4.389
Débito (importaciones)	22.526	6.510	5.357	5.552	5.108	16.284	5.356	4.930	5.998
<b>1.B Ingreso primario (renta)</b>	<b>-13.502</b>	<b>-3.377</b>	<b>-3.533</b>	<b>-3.457</b>	<b>-3.135</b>	<b>-9.890</b>	<b>-3.972</b>	<b>-3.193</b>	<b>-2.725</b>
1.B.1 Remuneración de empleados	-92	-22	-24	-20	-26	-68	-23	-23	-23
Crédito	84	18	21	24	21	64	18	24	22
Débito	176	41	45	44	46	132	41	46	45
1.B.2 Renta de la inversión	-13.411	-3.354	-3.509	-3.437	-3.110	-9.822	-3.950	-3.171	-2.702
1.B.2.1 Inversión directa	-7.407	-2.038	-1.687	-2.090	-1.592	-5.325	-2.436	-1.619	-1.270
En el extranjero	2.150	360	533	336	920	1.327	440	498	389
En Argentina	9.557	2.399	2.220	2.426	2.512	6.652	2.876	2.118	1.659
1.B.2.2 Inversión de cartera	-1.503	-303	-637	-224	-340	-1.270	-419	-464	-387
Crédito	1.553	354	453	357	389	1.218	397	401	421
Débito	3.056	656	1.090	581	728	2.488	816	865	807
1.B.2.3 Otra inversión	-4.854	-1.130	-1.292	-1.197	-1.235	-3.432	-1.169	-1.169	-1.094
Crédito	2.171	547	500	547	577	1.778	604	579	595
Débito	7.025	1.677	1.793	1.744	1.811	5.211	1.773	1.748	1.689
1.B.2.4 Activos de reserva	354	117	107	73	56	206	74	82	49
<b>1.C. Ingreso secundario (transferencias corrientes)</b>	<b>1.899</b>	<b>430</b>	<b>561</b>	<b>467</b>	<b>440</b>	<b>1.522</b>	<b>377</b>	<b>782</b>	<b>363</b>
Crédito	3.312	781	933	800	797	2.602	674	1.113	816
Débito	1.412	351	372	332	357	1.080	297	331	452
<b>2. Cuenta de capital</b>	<b>171</b>	<b>25</b>	<b>43</b>	<b>36</b>	<b>67</b>	<b>180</b>	<b>93</b>	<b>52</b>	<b>35</b>
<b>Capacidad/necesidad de financiamiento</b>	<b>-20.784</b>	<b>-5.634</b>	<b>-6.535</b>	<b>-6.011</b>	<b>-2.604</b>	<b>5.397</b>	<b>298</b>	<b>3.663</b>	<b>1.436</b>
<b>3. Cuenta financiera</b>	<b>-26.737</b>	<b>-7.860</b>	<b>-7.149</b>	<b>-7.080</b>	<b>-4.648</b>	<b>5.610</b>	<b>2.197</b>	<b>2.261</b>	<b>1.151</b>
<b>3.1 Inversión directa</b>	<b>-20.905</b>	<b>-4.149</b>	<b>-4.736</b>	<b>-6.073</b>	<b>-5.947</b>	<b>-8.913</b>	<b>-5.545</b>	<b>-1.500</b>	<b>-1.868</b>
Activos	2.961	613	729	530	1.089	2.022	681	727	614
Pasivos	23.866	4.762	5.465	6.603	7.037	10.935	6.226	2.228	2.482
<b>3.2 Inversión de cartera</b>	<b>5.420</b>	<b>3.097</b>	<b>334</b>	<b>2.369</b>	<b>-379</b>	<b>5.114</b>	<b>1.757</b>	<b>-458</b>	<b>3.815</b>
Activos	1.205	1.259	220	530	-803	2.766	1.330	402	1.034
Pasivos	-4.215	-1.838	-114	-1.839	-425	-2.348	-427	860	-2.781
<b>3.3 Instrumentos financieros derivados</b>	<b>10</b>	<b>3</b>	<b>-2</b>	<b>-2</b>	<b>10</b>	<b>13</b>	<b>1</b>	<b>-6</b>	<b>18</b>
Activos	12	-0	0	-0	12	8	21	-5	-8
Pasivos	2	-3	2	2	2	-5	20	1	-26
<b>3.4 Otra inversión</b>	<b>10.413</b>	<b>-808</b>	<b>7.313</b>	<b>-2.485</b>	<b>6.392</b>	<b>6.594</b>	<b>1.906</b>	<b>2.531</b>	<b>2.157</b>
Activos	15.380	-570	5.335	4.603	6.013	-441	490	-1.175	244
Pasivos	4.968	237	-1.979	7.088	-379	-7.036	-1.416	-3.707	-1.913
<b>3.5 Activos de reserva</b>	<b>-21.675</b>	<b>-6.004</b>	<b>-10.058</b>	<b>-889</b>	<b>-4.724</b>	<b>2.802</b>	<b>4.078</b>	<b>1.694</b>	<b>-2.971</b>
<b>Errores y omisiones netos</b>	<b>-5.953</b>	<b>-2.225</b>	<b>-614</b>	<b>-1.069</b>	<b>-2.045</b>	<b>213</b>	<b>1.899</b>	<b>-1.402</b>	<b>-285</b>
<b>Ítem de memorándum</b>									
<b>Variación por transacciones de activos de reserva</b>	<b>-21.675</b>	<b>-6.004</b>	<b>-10.058</b>	<b>-889</b>	<b>-4.724</b>	<b>2.802</b>	<b>4.078</b>	<b>1.694</b>	<b>-2.971</b>
<b>Variación reservas internacionales del BCRA</b>	<b>-21.525</b>	<b>-5.538</b>	<b>-11.134</b>	<b>-1.001</b>	<b>-3.852</b>	<b>4.099</b>	<b>4.054</b>	<b>1.895</b>	<b>-1.850</b>
<b>Ajuste por tipo de pase</b>	<b>150</b>	<b>465</b>	<b>-1.076</b>	<b>-112</b>	<b>873</b>	<b>1.297</b>	<b>-24</b>	<b>201</b>	<b>1.121</b>

(\*) Para las exportaciones e importaciones de bienes que se registran en esta publicación de balanza de pagos, se utilizó como fuente el informe *Intercambio Comercial Argentino* publicado por el INDEC.

Las cifras de importaciones de bienes se registran en la balanza de pagos por su valor FOB (libre a bordo), en tanto que en el informe *Intercambio Comercial Argentino*, utilizado como fuente para las presentes estimaciones, se exponen por su valor CIF (costo, seguro y flete).

Fuente: INDEC, Dirección Nacional de Estadísticas del Sector Externo y Cuentas Internacionales. Banco Central de la República Argentina (BCRA).

**Cuadros**

Página

4.1	Principales tasas del mercado de trabajo. Total 31 aglomerados urbanos. Tercer trimestre 2023-tercer trimestre 2024	84
4.2	Grupos de población económicamente activa según tipo de presión sobre el mercado de trabajo. Total 31 aglomerados urbanos. Tercer trimestre 2023-tercer trimestre 2024	85
4.3	Mercado de trabajo, resumen de los principales indicadores. Total 31 aglomerados urbanos. Tercer trimestre 2023-tercer trimestre 2024	86
4.4	Composición de la tasa de empleo. Total 31 aglomerados urbanos. Tercer trimestre 2023-tercer trimestre 2024	87
4.5	Caracterización de la población ocupada. Total 31 aglomerados urbanos. Tercer trimestre 2023-tercer trimestre 2024	89
4.6	Composición de la tasa de desocupación. Total 31 aglomerados urbanos. Tercer trimestre 2023-tercer trimestre 2024	90
4.7	Caracterización de la población desocupada. Total 31 aglomerados urbanos. Tercer trimestre 2023-tercer trimestre 2024	92
4.8	Principales indicadores en el total de 31 aglomerados urbanos, regiones y agrupamientos por tamaño. Tercer trimestre de 2024	93

**Gráficos**

4.1	Grupos de población económicamente activa según tipo de presión sobre el mercado de trabajo. Total 31 aglomerados urbanos. Tercer trimestre de 2024	84
4.2	Composición de la tasa de empleo según grupo de edad. Total 31 aglomerados urbanos. Tercer trimestre 2023-tercer trimestre 2024	88
4.3	Composición de la tasa de empleo según categoría ocu- pacional. Total 31 aglomerados urbanos. Tercer trimestre 2023-tercer trimestre 2024	88
4.4	Composición de la tasa de desocupación según relación de parentesco. Total 31 aglomerados urbanos. Tercer trimestre 2023-tercer trimestre 2024	91
4.5	Composición de la tasa de desocupación según tiempo de búsqueda. Total 31 aglomerados urbanos. Tercer trimestre 2023-tercer trimestre 2024	91
4.6	Principales indicadores en el total de 31 aglomerados urbanos y regiones. Tercer trimestre de 2024	93
4.7	Principales tasas en el total de 31 aglomerados urbanos y agrupamientos por tamaño. Tercer trimestre de 2024	93

**Aspectos metodológicos**

94

## 4. Trabajo y empleo

**Cuadro 4.1 Principales tasas del mercado de trabajo. Total 31 aglomerados urbanos. Tercer trimestre 2023-tercer trimestre 2024**

Tasas	Total 31 aglomerados urbanos				
	Año 2023		Año 2024		
	3° trimestre	4° trimestre	1° trimestre	2° trimestre	3° trimestre
Actividad	48,2	48,6	48,0	48,5	48,3
Empleo	45,5	45,8	44,3	44,8	45,0
Desocupación abierta	5,7	5,7	7,7	7,6	6,9 <sup>(2)</sup>
Ocupados demandantes de empleo	15,2	15,5	16,0	16,0	17,6 <sup>(1)(2)</sup>
Subocupación	10,3	10,5	10,2	11,8	11,4 <sup>(2)</sup>
Subocupación demandante	6,8	6,8	7,0	8,1	8,1 <sup>(2)</sup>
Subocupación no demandante	3,5	3,7	3,2	3,7	3,3 <sup>(1)</sup>

<sup>(1)</sup> Diferencia estadísticamente significativa con respecto al trimestre anterior.

<sup>(2)</sup> Diferencia estadísticamente significativa con respecto al mismo trimestre del año anterior.

**Fuente:** INDEC, Encuesta Permanente de Hogares.

**Gráfico 4.1 Grupos de población económicamente activa según tipo de presión sobre el mercado de trabajo. Total 31 aglomerados urbanos. Tercer trimestre de 2024**

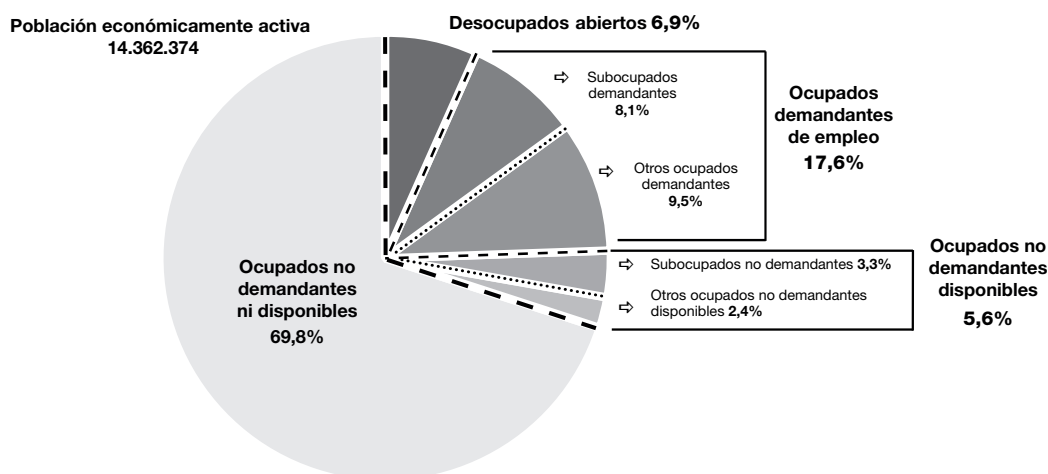

**Fuente:** INDEC, Encuesta Permanente de Hogares.

**Cuadro 4.2 Grupos de población económicamente activa según tipo de presión sobre el mercado de trabajo. Total 31 aglomerados urbanos. Tercer trimestre 2023-tercer trimestre 2024**

Indicador	Total 31 aglomerados urbanos				
	Año 2023		Año 2024		
	3° trimestre	4° trimestre	1° trimestre	2° trimestre	3° trimestre
A- Desocupados abiertos	5,7	5,7	7,7	7,6	6,9
B- Ocupados demandantes de empleo	15,2	15,5	16,0	16,0	17,6
Subocupados demandantes	6,8	6,8	7,0	8,1	8,1
Otros ocupados demandantes	8,4	8,8	9,1	7,9	9,5
C- Ocupados no demandantes disponibles	5,9	6,2	5,8	6,1	5,6
Subocupados no demandantes	3,5	3,7	3,2	3,7	3,3
Otros ocupados no demandantes disponibles	2,3	2,5	2,6	2,4	2,4
D- Ocupados no demandantes ni disponibles	73,2	72,6	70,5	70,3	69,8
<b>Población económicamente activa</b>	<b>100,0</b>	<b>100,0</b>	<b>100,0</b>	<b>100,0</b>	<b>100,0</b>
<b>Presión sobre el mercado de trabajo (A+B+C)</b>	<b>26,8</b>	<b>27,4</b>	<b>29,5</b>	<b>29,7</b>	<b>30,2</b>

**Nota:** las diferencias en la suma de los porcentajes se deben al redondeo de decimales.

**Fuente:** INDEC, Encuesta Permanente de Hogares.

## 4. Trabajo y empleo

**Cuadro 4.3 Mercado de trabajo, resumen de los principales indicadores. Total 31 aglomerados urbanos. Tercer trimestre 2023-tercer trimestre 2024**

Indicador	Total 31 aglomerados urbanos				
	Año 2023		Año 2024		
	3° trimestre	4° trimestre	1° trimestre	2° trimestre	3° trimestre
<b>Grupos de población (en miles) y condición de actividad</b>					
Población total 31 aglomerados urbanos	29.464	29.529	29.593	29.656	29.720
Población económicamente activa	14.210	14.340	14.202	14.386	14.362
Tasa de actividad	48,2	48,6	48,0	48,5	48,3
Población ocupada	13.396	13.518	13.114	13.298	13.368
Tasa de empleo	45,5	45,8	44,3	44,8	45,0
Población desocupada	814	822	1.088	1.088	994
Tasa de desocupación	5,7	5,7	7,7	7,6	6,9
Población ocupada demandante de empleo	2.160	2.227	2.274	2.299	2.530
Tasa de ocupados demandantes de empleo	15,2	15,5	16,0	16,0	17,6
Población subocupada	1.467	1.502	1.444	1.699	1.632
Tasa de subocupación	10,3	10,5	10,2	11,8	11,4
Tasa de subocupación demandante	6,8	6,8	7,0	8,1	8,1
Tasa de subocupación no demandante	3,5	3,7	3,2	3,7	3,3
<b>Actividad</b>					
<b>Tasa de la población total</b>	<b>48,2</b>	<b>48,6</b>	<b>48,0</b>	<b>48,5</b>	<b>48,3</b>
<b>Tasas específicas para la población de 14 años y más</b>					
Tasa de la población de 14 años y más	61,1	61,4	60,5	61,1	60,9
Mujeres	52,3	52,5	52,2	52,7	52,1
Varones	70,7	71,1	69,4	70,2	70,5
Jefes o jefas de hogar	69,5	70,0	69,4	69,3	69,0
Mujeres de 14 a 29 años	43,1	43,0	41,1	42,5	42,8
Mujeres de 30 a 64 años	70,8	71,7	72,3	71,9	70,8
Varones de 14 a 29 años	54,2	55,4	52,6	52,0	53,0
Varones de 30 a 64 años	91,5	90,9	90,5	92,0	91,8
<b>Empleo</b>					
<b>Tasa de la población total</b>	<b>45,5</b>	<b>45,8</b>	<b>44,3</b>	<b>44,8</b>	<b>45,0</b>
<b>Tasas específicas para la población de 14 años y más</b>					
Tasa de la población de 14 años y más	57,6	57,9	55,8	56,5	56,7
Mujeres	49,1	49,3	47,8	48,3	47,9
Varones	66,9	67,3	64,5	65,3	66,2
Jefes o jefas de hogar	67,5	68,0	65,9	66,2	66,3
Mujeres de 14 a 29 años	37,7	37,2	34,0	35,5	35,9
Mujeres de 30 a 64 años	67,7	68,9	68,1	67,6	67,1
Varones de 14 a 29 años	47,7	49,0	45,2	44,8	45,8
Varones de 30 a 64 años	88,6	87,9	86,1	87,7	88,5
<b>Desocupación</b>					
<b>Tasa de la población total</b>	<b>5,7</b>	<b>5,7</b>	<b>7,7</b>	<b>7,6</b>	<b>6,9</b>
<b>Tasas específicas para la población de 14 años y más</b>					
Tasa de la población de 14 años y más	5,7	5,7	7,7	7,6	6,9
Mujeres	6,3	6,1	8,4	8,4	7,9
Varones	5,3	5,4	7,0	6,9	6,2
Jefes o jefas de hogar	2,9	2,7	5,0	4,5	3,9
Mujeres de 14 a 29 años	12,7	13,4	17,3	16,5	16,1
Mujeres de 30 a 64 años	4,4	3,9	5,8	5,9	5,3
Varones de 14 a 29 años	11,9	11,5	14,1	13,9	13,6
Varones de 30 a 64 años	3,2	3,3	4,8	4,6	3,6

Fuente: INDEC, Encuesta Permanente de Hogares.

**Cuadro 4.4** Composición de la tasa de empleo. Total 31 aglomerados urbanos.  
Tercer trimestre 2023-tercer trimestre 2024

Indicador	Total 31 aglomerados urbanos				
	Año 2023		Año 2024		
	3° trimestre	4° trimestre	1° trimestre	2° trimestre	3° trimestre
<b>Tasa de empleo</b>	<b>45,5</b>	<b>45,8</b>	<b>44,3</b>	<b>44,8</b>	<b>45,0</b>
<b>Sexo y grupos de edad</b>					
Mujeres hasta 29 años	4,5	4,5	4,1	4,3	4,3
Mujeres de 30 a 64 años	14,8	15,1	14,9	14,8	14,7
Mujeres de 65 años y más	0,9	0,8	0,8	0,9	0,8
Varones hasta 29 años	5,9	6,0	5,6	5,6	5,6
Varones de 30 a 64 años	18,3	18,2	17,8	18,2	18,4
Varones de 65 años y más	1,2	1,3	1,1	1,1	1,2
<b>Relación de parentesco</b>					
Jefe o jefa de hogar	23,0	23,1	22,5	22,7	22,7
Cónyuge	10,9	11,0	10,6	11,0	11,1
Hijos	8,8	9,0	8,5	8,5	8,6
Otros componentes	2,7	2,7	2,7	2,6	2,6
<b>Nivel educativo</b>					
Primario incompleto	1,3	1,0	1,1	1,1	1,2
Primario completo	4,9	5,0	4,5	4,9	4,6
Secundario incompleto	7,2	7,6	7,1	7,4	6,9
Secundario completo	13,5	13,6	14,0	13,2	13,5
Superior y universitario incompleto	7,1	6,8	6,5	6,7	6,7
Superior y universitario completo	11,4	11,7	11,0	11,3	11,9
Sin instrucción	0,1	0,1	0,1	0,2	0,1
<b>Categoría ocupacional</b>					
<b>Asalariado</b>	<b>34,0</b>	<b>33,7</b>	<b>33,1</b>	<b>33,1</b>	<b>32,9</b>
Con descuento jubilatorio	21,8	21,7	21,3	21,0	20,8
Sin descuento jubilatorio	12,2	12,1	11,8	12,0	12,1
<b>No asalariado</b>	<b>11,4</b>	<b>12,0</b>	<b>11,2</b>	<b>11,8</b>	<b>12,1</b>
Patrón	1,5	1,6	1,4	1,3	1,5
Cuenta propia	9,8	10,3	9,7	10,3	10,5
Trabajador familiar sin remuneración	0,2	0,1	0,1	0,1	0,2
<b>Tipo de establecimiento</b>					
Estatad	8,5	8,3	7,9	7,6	7,9
Privado	36,2	36,9	35,9	36,7	36,5
De otro tipo <sup>(1)</sup>	0,7	0,5	0,5	0,5	0,6
Ns/Nr	-	-	-	-	-
<b>Intensidad de la ocupación</b>					
Subocupado	5,0	5,1	4,9	5,7	5,5
Ocupado pleno	25,9	25,9	23,2	26,1	25,5
Sobreocupado	13,2	13,8	12,0	11,8	12,6
No trabajó en la semana de referencia	1,4	0,9	4,3	1,2	1,4
<b>Calificación de la ocupación principal</b>					
Profesional	4,5	4,8	4,5	4,5	5,0
Técnico	7,6	8,0	7,7	7,8	8,1
Operativo	25,2	25,2	24,4	24,4	24,2
No calificado	8,0	7,7	7,6	7,9	7,5
No definido	0,1	0,1	0,2	0,2	0,2
<b>Rama de actividad de la ocupación principal</b>					
Actividades primarias	0,5	0,5	0,5	0,5	0,5
Industria manufacturera	5,2	5,2	5,1	4,8	4,7
Construcción	4,1	4,0	3,5	3,8	4,0
Comercio	8,8	8,5	8,3	8,4	8,4
Hoteles y restaurantes	2,0	2,1	1,8	1,7	2,3
Transporte, almacenamiento y comunicaciones	3,2	3,3	3,5	3,7	3,5
Servicios financieros, de alquiler y empresariales	4,8	5,3	5,1	5,1	5,2
Administración pública, defensa y seguridad social	4,1	3,6	3,5	3,4	3,4
Enseñanza	3,8	3,8	3,5	3,5	3,8
Servicios sociales y de salud	2,8	2,9	3,2	3,0	3,0
Servicio doméstico	2,8	2,9	2,8	2,9	2,7
Otros servicios comunitarios, sociales y personales	2,5	2,7	2,4	2,8	2,9
Otras ramas <sup>(2)</sup>	0,5	0,4	0,5	0,6	0,4
Actividades no bien especificadas	0,5	0,4	0,6	0,5	0,2

<sup>(1)</sup> Incluye asociaciones sin fines de lucro, por ejemplo sindicatos, ONG, etcétera.

<sup>(2)</sup> Incluye "Suministro de electricidad, gas y agua" y "Organizaciones y organismos extraterritoriales".

**Nota:** las diferencias en la suma de los porcentajes se deben al redondeo de decimales.

**Fuente:** INDEC, Encuesta Permanente de Hogares.

## 4. Trabajo y empleo

**Gráfico 4.2** Composición de la tasa de empleo según grupo de edad. Total 31 aglomerados urbanos. Tercer trimestre 2023-tercer trimestre 2024

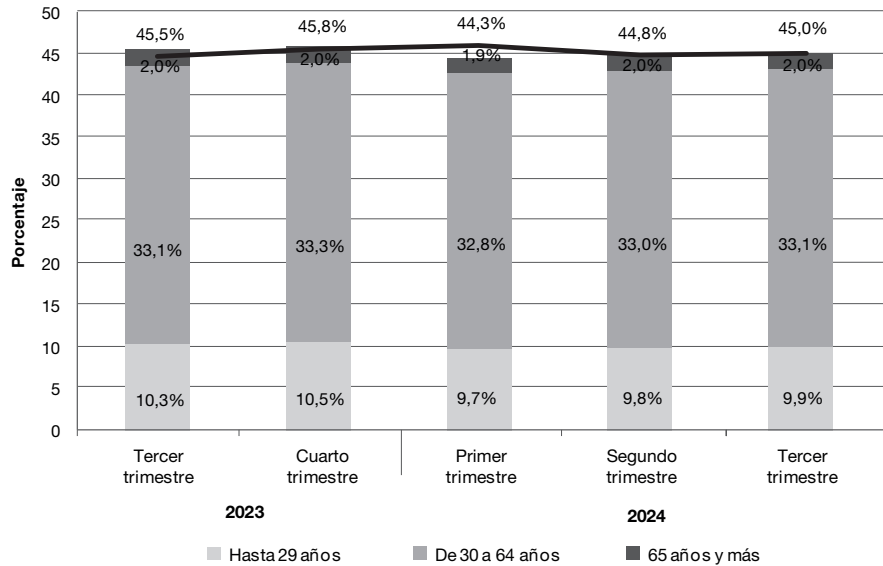

Fuente: INDEC, Encuesta Permanente de Hogares.

**Gráfico 4.3** Composición de la tasa de empleo según categoría ocupacional. Total 31 aglomerados urbanos. Tercer trimestre 2023-tercer trimestre 2024

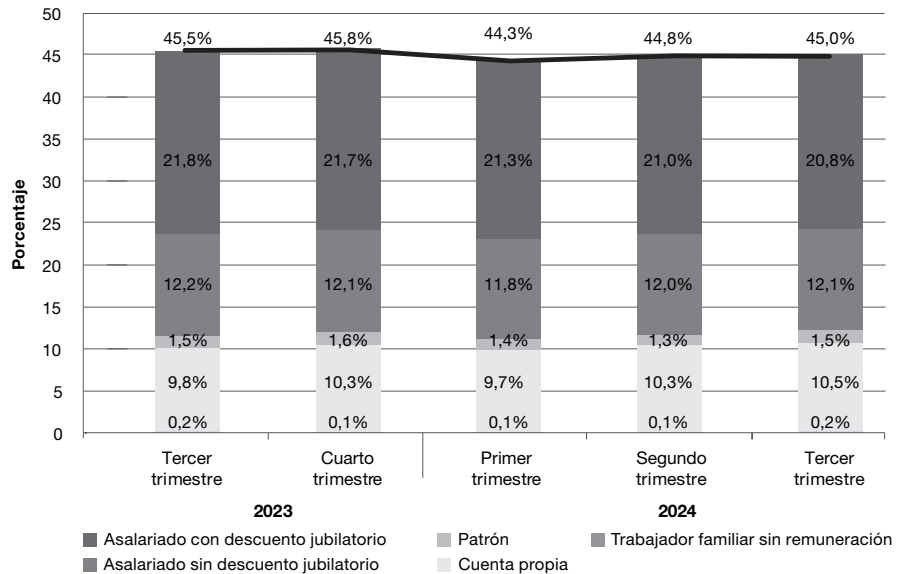

Fuente: INDEC, Encuesta Permanente de Hogares.

**Cuadro 4.5** Caracterización de la población ocupada. Total 31 aglomerados urbanos.  
Tercer trimestre 2023-tercer trimestre 2024

Indicador	Total 31 aglomerados urbanos				
	Año 2023		Año 2024		
	3° trimestre	4° trimestre	1° trimestre	2° trimestre	3° trimestre
<b>Población ocupada</b>					
<b>Sexo y grupos de edad</b>	<b>100,0</b>	<b>100,0</b>	<b>100,0</b>	<b>100,0</b>	<b>100,0</b>
Mujeres hasta 29 años	9,8	9,8	9,2	9,5	9,6
Mujeres de 30 a 64 años	32,5	32,9	33,6	33,0	32,7
Mujeres de 65 años y más	1,9	1,6	1,7	1,9	1,8
Varones hasta 29 años	12,9	13,1	12,7	12,4	12,5
Varones de 30 a 64 años	40,2	39,7	40,3	40,6	40,9
Varones de 65 años y más	2,6	2,8	2,5	2,6	2,6
<b>Relación de parentesco</b>	<b>100,0</b>	<b>100,0</b>	<b>100,0</b>	<b>100,0</b>	<b>100,0</b>
Jefe o jefa de hogar	50,6	50,5	50,8	50,7	50,6
Cónyuge	24,1	24,0	24,0	24,5	24,6
Hijos	19,3	19,7	19,1	19,0	19,1
Otros componentes	6,0	5,8	6,1	5,8	5,7
<b>Nivel educativo</b>	<b>100,0</b>	<b>100,0</b>	<b>100,0</b>	<b>100,0</b>	<b>100,0</b>
Primario incompleto	2,8	2,2	2,4	2,4	2,6
Primario completo	10,8	11,0	10,2	10,9	10,2
Secundario incompleto	15,8	16,6	16,0	16,6	15,4
Secundario completo	29,6	29,7	31,5	29,5	30,1
Superior y universitario incompleto	15,7	15,0	14,7	15,0	15,0
Superior y universitario completo	25,0	25,5	24,9	25,2	26,5
Sin instrucción	0,3	0,2	0,2	0,4	0,2
<b>Categoría ocupacional</b>	<b>100,0</b>	<b>100,0</b>	<b>100,0</b>	<b>100,0</b>	<b>100,0</b>
Asalariado	74,8	73,7	74,7	73,8	73,1
Patrón	3,2	3,4	3,2	3,0	3,3
Cuenta propia	21,6	22,6	21,9	23,0	23,3
Trabajador familiar sin remuneración	0,4	0,3	0,3	0,3	0,3
<b>Asalariados</b>	<b>100,0</b>	<b>100,0</b>	<b>100,0</b>	<b>100,0</b>	<b>100,0</b>
Con descuento jubilatorio	64,2	64,3	64,3	63,6	63,3
Sin descuento jubilatorio	35,8	35,7	35,7	36,4	36,7
<b>Tipo de establecimiento</b>	<b>100,0</b>	<b>100,0</b>	<b>100,0</b>	<b>100,0</b>	<b>100,0</b>
Estatal	18,8	18,2	17,8	17,1	17,5
Privado	79,5	80,6	81,1	81,8	81,1
De otro tipo <sup>(1)</sup>	1,6	1,2	1,1	1,2	1,4
Ns/Nr	0,1	-	-	-	-
<b>Intensidad de la ocupación</b>	<b>100,0</b>	<b>100,0</b>	<b>100,0</b>	<b>100,0</b>	<b>100,0</b>
Subocupado	10,9	11,1	11,0	12,8	12,2
Ocupado pleno	56,9	56,7	52,3	58,3	56,6
Sobreocupado	29,1	30,2	27,0	26,3	28,0
No trabajó en la semana de referencia	3,1	2,0	9,7	2,6	3,1
<b>Calificación de la ocupación principal</b>	<b>100,0</b>	<b>100,0</b>	<b>100,0</b>	<b>100,0</b>	<b>100,0</b>
Profesional	10,0	10,5	10,1	10,0	11,0
Técnico	16,7	17,5	17,3	17,4	18,0
Operativo	55,3	54,9	55,1	54,5	53,8
No calificado	17,6	16,7	17,1	17,7	16,7
No definido	0,3	0,3	0,4	0,4	0,4
<b>Rama de actividad de la ocupación principal</b>	<b>100,0</b>	<b>100,0</b>	<b>100,0</b>	<b>100,0</b>	<b>100,0</b>
Actividades primarias	1,1	1,0	1,1	1,2	1,1
Industria manufacturera	11,5	11,3	11,4	10,8	10,4
Construcción	9,0	8,8	7,8	8,6	8,9
Comercio	19,3	18,7	18,8	18,7	18,7
Hoteles y restaurantes	4,4	4,6	4,1	3,8	5,0
Transporte, almacenamiento y comunicaciones	7,1	7,3	7,9	8,4	7,7
Servicios financieros, de alquiler y empresariales	10,5	11,7	11,6	11,4	11,5
Administración pública, defensa y seguridad social	9,0	7,9	7,9	7,7	7,6
Enseñanza	8,3	8,4	7,8	7,7	8,4
Servicios sociales y de salud	6,2	6,3	7,2	6,7	6,8
Servicio doméstico	6,1	6,4	6,2	6,5	6,0
Otros servicios comunitarios, sociales y personales	5,4	5,9	5,5	6,2	6,4
Otras ramas <sup>(2)</sup>	1,1	1,0	1,2	1,2	1,0
Actividades no bien especificadas	1,1	0,9	1,4	1,1	0,5

(1) Incluye asociaciones sin fines de lucro, por ejemplo sindicatos, ONG, etcétera.

(2) Incluye "Suministro de electricidad, gas y agua" y "Organizaciones y organismos extraterritoriales".

**Nota:** las diferencias en la suma de los porcentajes se deben al redondeo de decimales.

**Fuente:** INDEC, Encuesta Permanente de Hogares.

## 4. Trabajo y empleo

**Cuadro 4.6 Composición de la tasa de desocupación. Total 31 aglomerados urbanos. Tercer trimestre 2023-tercer trimestre 2024**

Indicador	Total 31 aglomerados urbanos				
	Año 2023		Año 2024		
	3° trimestre	4° trimestre	1° trimestre	2° trimestre	3° trimestre
<b>Tasa de desocupación</b>	<b>5,7</b>	<b>5,7</b>	<b>7,7</b>	<b>7,6</b>	<b>6,9</b>
<b>Sexo y grupos de edad</b>					
Mujeres hasta 29 años	1,4	1,4	1,8	1,7	1,7
Mujeres de 30 a 64 años	1,4	1,3	1,9	1,9	1,7
Mujeres de 65 años y más	-	0,1	0,1	0,1	0,1
Varones hasta 29 años	1,6	1,6	1,9	1,8	1,8
Varones de 30 a 64 años	1,2	1,3	1,9	1,8	1,4
Varones de 65 años y más	-	0,1	0,1	0,1	0,2
<b>Relación de parentesco</b>					
Jefe o jefa de hogar	1,4	1,3	2,5	2,2	1,9
Cónyuge	1,0	1,0	1,2	1,4	1,2
Hijos	2,8	2,9	3,5	3,4	3,3
Otros componentes	0,5	0,5	0,6	0,6	0,6
<b>Nivel educativo</b>					
Primario incompleto	0,2	0,1	0,2	0,2	0,2
Primario completo	0,4	0,7	0,9	0,8	0,6
Secundario incompleto	1,1	1,3	1,6	1,8	1,6
Secundario completo	2,2	2,0	2,9	2,7	2,3
Superior y universitario incompleto	1,3	1,2	1,4	1,3	1,3
Superior y universitario completo	0,5	0,4	0,7	0,6	0,9
Sin instrucción	-	-	-	0,1	0,0
<b>Tiempo de búsqueda de empleo</b>					
Menos de 1 mes	0,6	0,8	1,1	1,2	0,7
De 1 a 3 meses	1,5	1,5	2,3	2,1	1,7
Más de 3 a 6 meses	0,8	0,8	1,1	1,4	1,1
Más de 6 a 12 meses	1,0	0,8	0,9	0,9	1,0
Más de 1 año	1,9	1,9	2,2	2,0	2,4
Ns/Nr	-	-	-	-	0,0
<b>Tipo de desocupado</b>					
Con ocupación anterior	4,2	4,3	6,1	5,9	5,3
Sin ocupación anterior <sup>(1)</sup>	1,5	1,5	1,5	1,6	1,6
Ns/Nr	-	-	-	-	0,1
<b>Categoría ocupacional en la última ocupación</b>					
Asalariado	3,1	3,3	4,6	4,6	4,0
No asalariado	1,1	0,9	1,5	1,3	1,3
Ns/Nr	-	-	-	-	0,0
Desocupado sin ocupación anterior <sup>(1)</sup>	1,5	1,5	1,5	1,6	1,6
<b>Tipo de establecimiento de la última ocupación</b>					
Estatal	0,1	0,1	0,3	0,3	0,2
Privado	4,1	4,1	5,7	5,6	5,0
De otro tipo <sup>(2)</sup>	-	-	0,1	0,0	0,0
Ns/Nr	-	-	-	-	0,0
Desocupado sin ocupación anterior <sup>(1)</sup>	1,5	1,5	1,5	1,6	1,6
<b>Calificación de la última ocupación</b>					
Profesional	0,1	0,1	0,1	0,1	0,2
Técnico	0,2	0,3	0,5	0,5	0,5
Operativo	2,4	2,2	3,6	3,2	2,7
No calificado	1,5	1,6	1,9	2,1	2,0
No definido	-	-	-	-	0,0
Desocupado sin ocupación anterior <sup>(1)</sup>	1,5	1,5	1,5	1,6	1,6
<b>Rama de actividad de la última ocupación</b>					
Industria manufacturera	0,5	0,6	0,8	0,6	0,6
Construcción	0,8	0,6	1,0	1,0	1,0
Comercio	0,9	0,8	1,1	1,1	1,0
Servicio doméstico	0,5	0,5	0,9	0,8	0,7
Resto de las ramas <sup>(3)</sup>	1,5	1,6	2,2	2,4	1,9
Actividades no bien especificadas	-	0,1	-	0,1	0,0
Desocupado sin ocupación anterior <sup>(1)</sup>	1,5	1,5	1,5	1,6	1,6

<sup>(1)</sup> Incluye a las personas desocupadas que nunca trabajaron y las desocupadas cuyo último trabajo/changa terminó hace más de 3 años.

<sup>(2)</sup> Incluye asociaciones sin fines de lucro, por ejemplo sindicatos, ONG, etcétera.

<sup>(3)</sup> Incluye "Actividades primarias", "Hoteles y restaurantes", "Transporte, almacenamiento y comunicaciones", "Servicios financieros, de alquiler y empresariales", "Administración pública, defensa y seguridad social", "Enseñanza", "Servicios sociales y de salud", "Otros servicios comunitarios, sociales y personales" y "Otras ramas".

**Nota:** las diferencias en la suma de los porcentajes se deben al redondeo de decimales.

**Fuente:** INDEC, Encuesta Permanente de Hogares.

Gráfico 4.4

Composición de la tasa de desocupación según relación de parentesco.  
Total 31 aglomerados urbanos. Tercer trimestre 2023-tercer trimestre 2024

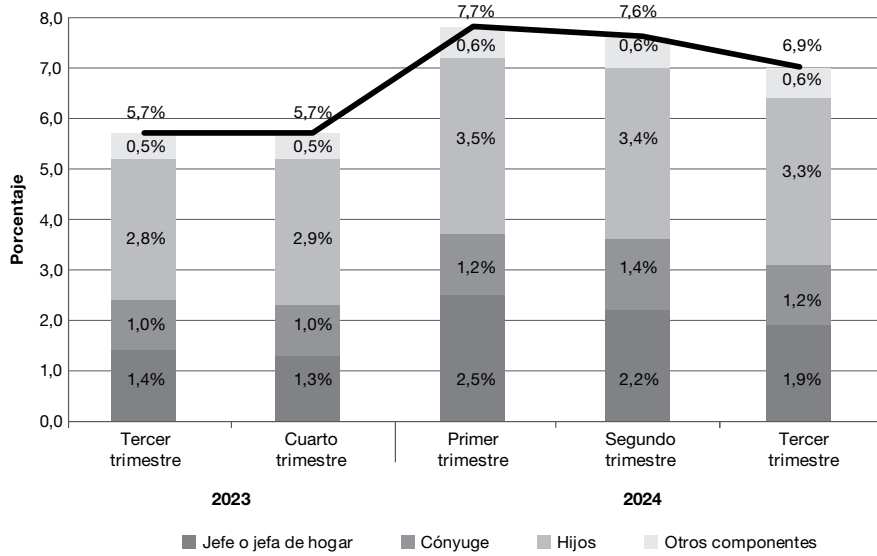

Fuente: INDEC, Encuesta Permanente de Hogares.

Gráfico 4.5

Composición de la tasa de desocupación según tiempo de búsqueda.  
Total 31 aglomerados urbanos. Tercer trimestre 2023-tercer trimestre 2024

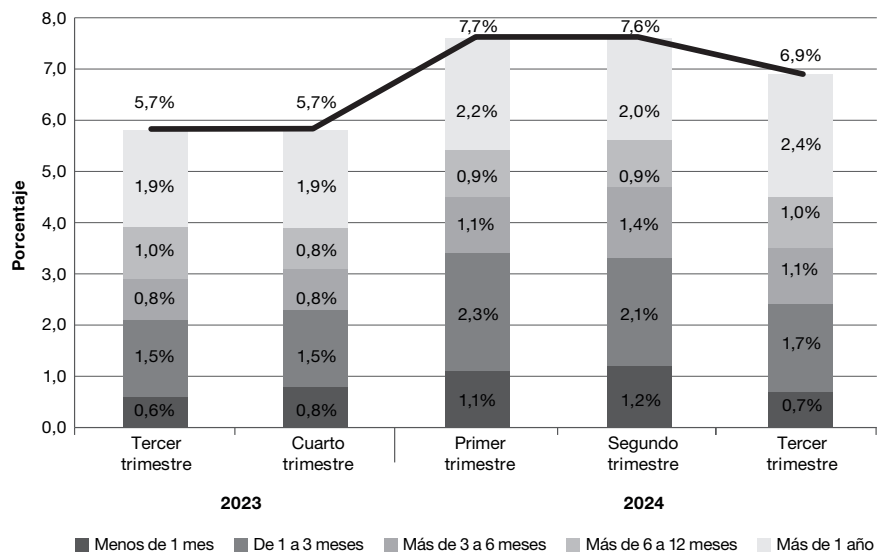

Fuente: INDEC, Encuesta Permanente de Hogares.

#### 4. Trabajo y empleo

**Cuadro 4.7** Caracterización de la población desocupada. Total 31 aglomerados urbanos.  
Tercer trimestre 2023-tercer trimestre 2024

Indicador	Total 31 aglomerados urbanos				
	Año 2023		Año 2024		
	3° trimestre	4° trimestre	1° trimestre	2° trimestre	3° trimestre
<b>Población desocupada</b>					
<b>Sexo y grupos de edad</b>	<b>100,0</b>	<b>100,0</b>	<b>100,0</b>	<b>100,0</b>	<b>100,0</b>
Mujeres hasta 29 años	23,7	24,8	23,3	22,9	24,8
Mujeres de 30 a 64 años	24,5	21,8	24,9	25,4	24,8
Mujeres de 65 años y más	0,5	1,2	1,3	1,3	1,1
Varones hasta 29 años	28,8	28,0	25,0	24,3	26,3
Varones de 30 a 64 años	21,8	22,3	24,4	24,1	20,7
Varones de 65 años y más	0,7	1,9	1,1	1,9	2,2
<b>Relación de parentesco</b>	<b>100,0</b>	<b>100,0</b>	<b>100,0</b>	<b>100,0</b>	<b>100,0</b>
Jefe o jefa de hogar	24,9	23,3	32,5	29,3	27,5
Cónyuge	16,8	16,7	15,1	18,6	16,7
Hijos	48,8	50,4	45,1	44,3	47,2
Otros componentes	9,5	9,5	7,2	7,8	8,6
<b>Nivel educativo</b>	<b>100,0</b>	<b>100,0</b>	<b>100,0</b>	<b>100,0</b>	<b>100,0</b>
Primario incompleto	2,7	2,0	2,2	2,5	3,1
Primario completo	7,7	11,5	11,6	11,1	9,0
Secundario incompleto	19,1	22,3	20,9	23,7	23,6
Secundario completo	38,0	35,1	38,0	35,5	33,7
Superior y universitario incompleto	23,3	21,3	18,1	17,8	18,2
Superior y universitario completo	9,2	7,2	9,2	8,4	12,3
Sin instrucción	-	0,5	-	1,0	0,1
<b>Tiempo de búsqueda de empleo</b>	<b>100,0</b>	<b>100,0</b>	<b>100,0</b>	<b>100,0</b>	<b>100,0</b>
Menos de 1 mes	10,7	13,4	14,9	15,6	10,2
De 1 a 3 meses	26,0	25,4	30,3	27,4	24,9
Más de 3 a 6 meses	13,4	14,6	14,8	18,9	16,1
Más de 6 a 12 meses	17,4	13,8	11,7	11,9	14,2
Más de 1 año	32,3	32,7	28,3	26,2	34,2
Ns/Nr	0,1	-	-	-	0,3
<b>Tipo de desocupado</b>	<b>100,0</b>	<b>100,0</b>	<b>100,0</b>	<b>100,0</b>	<b>100,0</b>
Con ocupación anterior	73,7	74,2	79,6	78,5	76,0
Sin ocupación anterior <sup>(1)</sup>	26,2	25,8	20,2	21,5	22,8
Ns/Nr	0,1	-	0,2	-	1,1
<b>Población desocupada con ocupación anterior <sup>(2)</sup></b>					
<b>Categoría ocupacional en la última ocupación</b>	<b>100,0</b>	<b>100,0</b>	<b>100,0</b>	<b>100,0</b>	<b>100,0</b>
Asalariado	74,0	78,7	75,6	77,4	75,7
No asalariado	25,9	21,3	24,4	22,5	24,1
Ns/Nr	0,1	-	-	-	0,2
<b>Tipo de establecimiento</b>	<b>100,0</b>	<b>100,0</b>	<b>100,0</b>	<b>100,0</b>	<b>100,0</b>
Estatatal	2,4	2,7	4,4	4,4	4,3
Privado	97,3	96,5	94,2	94,9	95,1
De otro tipo <sup>(3)</sup>	0,2	0,8	1,2	0,7	0,5
Ns/Nr	0,1	-	0,3	-	0,1
<b>Calificación de la última ocupación</b>	<b>100,0</b>	<b>100,0</b>	<b>100,0</b>	<b>100,0</b>	<b>100,0</b>
Profesional	2,8	2,5	2,1	1,0	3,1
Técnico	5,1	6,6	9,0	8,1	8,9
Operativo	55,9	52,2	58,4	54,0	50,6
No calificado	35,8	37,9	30,3	36,1	37,3
No definido	0,4	0,7	0,2	0,8	0,1
<b>Rama de actividad de la última ocupación</b>	<b>100,0</b>	<b>100,0</b>	<b>100,0</b>	<b>100,0</b>	<b>100,0</b>
Industria manufacturera	11,7	13,2	13,0	10,4	10,7
Construcción	18,4	14,8	16,9	17,0	19,6
Comercio	20,9	19,5	18,6	18,9	18,9
Servicio doméstico	12,4	12,6	14,2	12,7	14,1
Resto de las ramas <sup>(4)</sup>	36,1	38,6	36,4	39,9	36,6
Actividades no bien especificadas	0,6	1,4	0,9	1,2	0,1

<sup>(1)</sup> Incluye a las personas desocupadas que nunca trabajaron y las desocupadas cuyo último trabajo/canga terminó hace más de 3 años.

<sup>(2)</sup> Solo se incluyen a las personas desocupadas con ocupación anterior.

<sup>(3)</sup> Incluye asociaciones sin fines de lucro, por ejemplo sindicatos, ONG, etcétera.

<sup>(4)</sup> Incluye "Actividades primarias", "Hoteles y restaurantes", "Transporte, almacenamiento y comunicaciones", "Servicios financieros, de alquiler y empresariales", "Administración pública, defensa y seguridad social", "Enseñanza", "Servicios sociales y de salud", "Otros servicios comunitarios, sociales y personales" y "Otras ramas".

**Nota:** las diferencias en la suma de los porcentajes se deben al redondeo de decimales.

**Fuente:** INDEC, Encuesta Permanente de Hogares.

**Cuadro 4.8 Principales indicadores en el total de 31 aglomerados urbanos, regiones y agrupamientos por tamaño. Tercer trimestre de 2024**

Área geográfica	Tasas generales						
	Actividad	Empleo	Desocupación	Ocupados demandantes de empleo	Subocupación	Subocupación demandante	Subocupación no demandante
<b>Total 31 aglomerados urbanos</b>	<b>48,3</b>	<b>45,0</b>	<b>6,9</b>	<b>17,6</b>	<b>11,4</b>	<b>8,1</b>	<b>3,3</b>
<b>Agglomerados del interior</b>	<b>47,2</b>	<b>44,3</b>	<b>6,1</b>	<b>17,3</b>	<b>11,9</b>	<b>8,9</b>	<b>3,0</b>
<b>Regiones</b>							
Gran Buenos Aires	49,3	45,6	7,6	17,9	10,9	7,5	3,5
Cuyo	47,2	44,9	4,9	19,0	14,4	11,2	3,3
Noreste	44,2	41,8	5,5	10,9	8,7	6,9	1,8
Noroeste	45,5	43,6	4,2	21,1	13,9	9,6	4,3
Pampeana	49,0	45,3	7,5	17,7	11,9	9,0	2,9
Patagonia	44,7	42,3	5,4	10,1	6,3	4,6	1,7
<b>Total aglomerados de 500.000 y más habitantes</b>	<b>49,1</b>	<b>45,5</b>	<b>7,3</b>	<b>18,6</b>	<b>11,9</b>	<b>8,3</b>	<b>3,5</b>
<b>Total aglomerados de menos de 500.000 habitantes</b>	<b>44,7</b>	<b>42,5</b>	<b>4,9</b>	<b>13,0</b>	<b>8,8</b>	<b>6,9</b>	<b>2,0</b>

Fuente: INDEC, Encuesta Permanente de Hogares.

**Gráfico 4.6 Principales indicadores en el total de 31 aglomerados urbanos y regiones. Tercer trimestre de 2024**

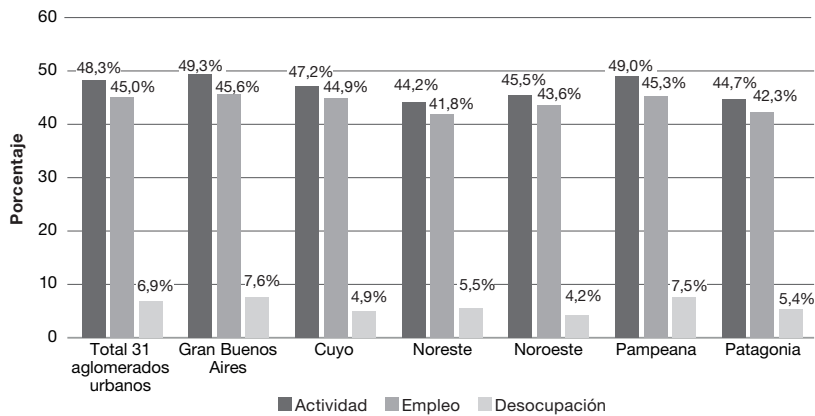

Fuente: INDEC, Encuesta Permanente de Hogares.

**Gráfico 4.7. Principales tasas en el total de 31 aglomerados urbanos y agrupamientos por tamaño. Tercer trimestre de 2024**

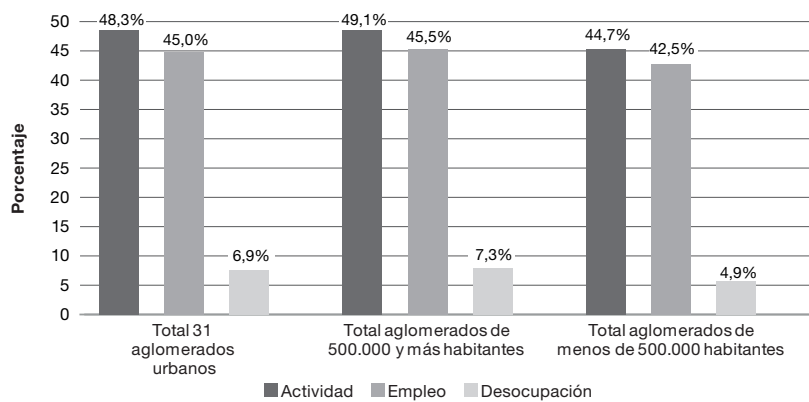

Fuente: INDEC, Encuesta Permanente de Hogares.

### Aspectos metodológicos

La Encuesta Permanente de Hogares (EPH) es un programa nacional de producción sistemática y permanente de indicadores sociales que lleva a cabo el Instituto Nacional de Estadística y Censos (INDEC) con las direcciones provinciales de estadística (DPE). Tiene por objeto relevar las características sociodemográficas y socioeconómicas de la población. En su modalidad original se ha aplicado en la Argentina desde 1973 a través de la medición puntual de dos ondas anuales (mayo y octubre). A partir de 2003, la EPH pasó a ser un relevamiento continuo que produce datos con frecuencia trimestral.

### Características de la muestra

La EPH se basa en una muestra probabilística, estratificada, en dos etapas de selección. Dicha muestra está distribuida a lo largo del período respecto del cual se brinda información (el trimestre) y el relevamiento se desarrolla durante todo el año.

El tamaño de muestra de este trimestre es de 26.530 viviendas. Como en toda encuesta por muestreo, los resultados obtenidos son valores que estiman el verdadero valor de cada tasa y tienen asociado un error cuya cuantía también se estima, lo que permite conocer la confiabilidad de las estimaciones. Estos resultados indican el nivel probable alcanzado por cada tasa a partir de la muestra, admitiéndose oscilaciones de este nivel, en más y en menos, con un grado de confianza conocido.

La encuesta produce estimaciones trimestrales válidas para:

- Cada uno de los 31 aglomerados urbanos.
- Total de 31 aglomerados agrupados.
- Aglomerados del interior: todos los aglomerados, excluido el Gran Buenos Aires.<sup>1</sup>
- Conjunto de aglomerados agrupados en 6 regiones estadísticas:
  - **Región Gran Buenos Aires:** integrada por Ciudad Autónoma de Buenos Aires y partidos del Gran Buenos Aires.
  - **Región Cuyo:** integrada por Gran Mendoza; Gran San Juan; y Gran San Luis.
  - **Región Noreste (NEA):** integrada por Corrientes; Formosa; Gran Resistencia; y Posadas.
  - **Región Noroeste (NOA):** integrada por Gran Catamarca; Gran Tucumán-Tafí Viejo; Jujuy-Palpalá; La Rioja; Salta; y Santiago del Estero-La Banda.
  - **Región Pampeana:** integrada por Bahía Blanca-Cerri; Concordia; Gran Córdoba; Gran La Plata; Gran Rosario; Gran Paraná; Gran Santa Fe; Mar del Plata; Río Cuarto; Santa Rosa-Toay; y San Nicolás-Villa Constitución.
  - **Región Patagonia:** integrada por Comodoro Rivadavia-Rada Tilly; Neuquén-Plottier; Río Gallegos; Ushuaia-Río Grande; Rawson-Trelew; y Viedma-Carmen de Patagones.
- Conjunto de aglomerados con 500.000 y más habitantes: Gran Buenos Aires; Gran Mendoza; Gran Tucumán-Tafí Viejo; Salta; Gran Córdoba; Gran La Plata; Gran Rosario; Gran Santa Fe; Mar del Plata; y Gran San Juan.

A partir del segundo trimestre de 2020 el aglomerado Gran San Juan pasa a formar parte del conjunto de aglomerados con 500.000 y más habitantes. Para la comparación con trimestres anteriores es posible recalcular las tasas básicas a partir de las poblaciones de referencia.

- Conjunto de aglomerados con menos de 500.000 habitantes: Gran San Luis; Corrientes; Formosa; Gran Resistencia; Posadas; Gran Catamarca; Jujuy-Palpalá; La Rioja; Santiago del Estero-La Banda; Bahía Blanca-Cerri; Concordia; Gran Paraná; Río Cuarto; Santa Rosa-Toay; San Nicolás-Villa Constitución; Comodoro Rivadavia-Rada Tilly; Neuquén-Plottier; Río Gallegos; Ushuaia-Río Grande; Rawson-Trelew; y Viedma-Carmen de Patagones.

<sup>1</sup> Ciudad Autónoma de Buenos Aires y partidos del Gran Buenos Aires integran el aglomerado Gran Buenos Aires.

## Cálculo y ajuste de factores de expansión

Los censos de población constituyen el marco de referencia para las encuestas a hogares. A partir del Censo Nacional de Población, Hogares y Viviendas 2010, se seleccionó una muestra de áreas geográficas, siguiendo el fraccionamiento territorial y cartográfico del censo. Ese conjunto de áreas seleccionadas, aplicando procedimientos probabilísticos, constituye una muestra maestra, la MMUVRA. Las áreas geográficas que la componen son, en general, radios censales o agrupamientos de radios censales.

La MMUVRA es el marco del que se seleccionan las muestras para las encuestas a hogares durante todo el período intercensal. La cantidad de áreas que se seleccionan para los 31 aglomerados urbanos de la EPH permite diseñar muestras cuyos dominios de estimación sean las poblaciones urbanas de esos aglomerados. Al determinar la cantidad de áreas a seleccionar se tienen en cuenta los niveles de precisión requeridos para poder construir series de la tasa de desempleo.

Para cada una de las áreas seleccionadas se construyó un listado exhaustivo de las viviendas particulares, es decir, de las unidades de selección de la etapa final del muestreo de la EPH. Las muestras de viviendas a encuestar cada trimestre en cada aglomerado EPH se seleccionan de los listados de viviendas de las áreas de la MMUVRA.

### Selección de las áreas de la MMUVRA en los aglomerados EPH

Las áreas son las unidades de muestreo en esta segunda etapa. Son radios censales o agrupamientos de radios para asegurar un número mínimo de viviendas en las áreas (200 viviendas). El método por el que se seleccionan es el del muestreo estratificado con probabilidad de selección proporcional a la cantidad de viviendas particulares del área (PPS).

### Selección de las viviendas en las áreas seleccionadas

En la tercera etapa, se seleccionan las viviendas a encuestar entre las viviendas particulares listadas en cada área, mediante el muestreo sistemático de conglomerados de viviendas contiguas (dos o tres conglomerados, según el aglomerado). Los listados de viviendas se ordenan geográficamente previamente a la selección, lo que constituye una estratificación geográfica implícita.

### Ponderación de la muestra de la EPH

Como en la mayoría de las encuestas probabilísticas, el cálculo de los factores de expansión se realiza en las siguientes etapas:

- cálculo de los factores de expansión de diseño
- ajuste de los factores utilizando proyecciones de población

Dado que en cada aglomerado la muestra EPH tiene un diseño bietápico, el factor de expansión de diseño de una vivienda  $i$ , perteneciente a un área  $k$ , en un aglomerado  $h$ , será:

$$F_{hi} = F1_{hk} * F2_{hki}$$

donde  $F1_{hk}$  es el factor de expansión del área  $k$  dentro del aglomerado  $h$ , y  $F2_{hki}$  es el factor de expansión de la vivienda  $i$  dentro del área  $k$ , en el aglomerado  $h$ .

Una vez finalizado el relevamiento trimestral, se ajustan los factores de diseño para realizar las correcciones por no respuesta (no respuesta a nivel de hogares, o sea, los hogares que no aceptan ser encuestados o que, por algún motivo, no pueden ser encuestados).

Este ajuste es una simple reponderación a nivel de estrato de selección –o de agrupamiento de estratos de selección, en caso de haber pocas áreas en alguno de ellos, en algún aglomerado–, multiplicando por un factor de corrección por no respuesta  $FCNR_{hr}$ , que depende del aglomerado  $h$  y el estrato de reponderación  $r$  correspondiente.

$$FCNR_{hr} = VE_{hr} / VR_{hr}$$

Siendo:

$VE_{hr}$  las viviendas habitadas en el estrato de reponderación  $r$  del aglomerado  $h$ ,

$VR_{hr}$  las viviendas con algún hogar que haya respondido la encuesta, en el estrato de reponderación correspondiente del aglomerado  $h$ .

El factor final de diseño, corregido por no respuesta, en un área  $k$  de un aglomerado  $h$ , es entonces:

$$D_{hk} = FCNR_{hk} \cdot F_{hk}$$

Finalmente, se realiza un ajuste de los factores utilizando las proyecciones de población que provee la Dirección Nacional de Estadísticas Poblacionales.

### Cálculo de coeficientes de variación y errores estándar

Al analizar las estimaciones provenientes de una muestra se debe tener presente que estas están afectadas por el llamado **error muestral** y que es importante conocer aproximadamente la magnitud de esos errores. Una medida de estos errores está dada por el **desvío estándar** (DS).

Con el desvío estándar, el usuario puede construir un intervalo numérico que tiene un determinado nivel de confianza, medido en términos de probabilidad, de contener el valor verdadero que se desea estimar.

La teoría del muestreo indica que, con una confianza del 90%, el intervalo comprendido entre la estimación menos 1,64 veces el desvío estándar y la estimación más 1,64 veces el desvío estándar contiene el valor verdadero que se desea estimar.

Es por eso que a este intervalo se lo denomina “intervalo de confianza del 90%”.

Cabe aclarar que se pueden construir otros intervalos de confianza:

*Estimación +/- 1 vez el desvío estándar = intervalo de confianza del 67%*

*Estimación +/- 2 veces el desvío estándar = intervalo de confianza del 95%*

*Estimación +/- 3 veces el desvío estándar = intervalo de confianza del 99%*

Además, con el desvío estándar se puede calcular el coeficiente de variación (CV), efectuando el cociente entre el desvío estándar de una estimación y esa estimación:

$$CV = DS / Estimación$$

El coeficiente de variación brinda una idea de la precisión de la estimación, o sea, la relación entre el desvío estándar y el valor a estimar. Cuanto más pequeño es el coeficiente de variación, más precisa es la estimación. Si bien corresponde al usuario determinar si un dato con cierto coeficiente de variación le es útil o no para su objetivo, de acuerdo con el grado de precisión requerido, se advierte que cifras con coeficiente de variación superiores al 16% deben ser tratadas con cautela.

Aquellas estimaciones que tengan asociados coeficientes de variación entre el 16% y el 25% deberían ser consideradas con cuidado, ya que la precisión es baja. Asimismo, las estimaciones que tengan asociados coeficientes de variación que superen el 25% deberían ser consideradas como no confiables.

### Acerca de las proyecciones de población

Las estimaciones de población residente en viviendas particulares de los aglomerados que cubre la EPH han sido elaboradas ajustándolas a las proyecciones de población, nacional y provinciales, obtenidas a partir del Censo Nacional de Población, Hogares y Viviendas 2010. Las estimaciones de población de los aglomerados EPH se ajustan a las áreas correspondientes a los dominios que conforman la actual MMUVRA para dichos aglomerados.

## Período de referencia

**Semana de referencia:** cada una de las semanas calendario completas y consecutivas que van desde el 23 de junio de 2024 hasta el 14 de septiembre de 2024 para los resultados del tercer trimestre de 2024.

## Definiciones básicas

**Población económicamente activa:** personas que tienen una ocupación o que, sin tenerla, la están buscando activamente. Está compuesta por la población ocupada más la población desocupada.

**Población ocupada:** conjunto de personas que tienen por lo menos una ocupación, es decir que en la semana de referencia han trabajado como mínimo una hora (en una actividad económica). El criterio de una hora trabajada, además de preservar la comparabilidad con otros países, permite captar las múltiples ocupaciones informales o de baja intensidad que realiza la población. Para poder discriminar dentro del nivel de empleo qué parte corresponde al empleo de baja intensidad, pueden restarse del empleo total aquellos que trabajan menos de cierta cantidad de horas (por ejemplo, las personas subocupados). La información recogida permite realizar distintos recortes según la necesidad de información de que se trate, así como caracterizar ese tipo de empleos.

**Población desocupada:** personas que, no teniendo ocupación, están buscando activamente trabajo y están disponibles para trabajar. Corresponde a la desocupación abierta. Este concepto no incluye otras formas de precariedad laboral tales como personas que realizan trabajos transitorios mientras buscan activamente una ocupación, aquellas que trabajan jornadas involuntariamente por debajo de lo normal, las personas desocupadas que han suspendido la búsqueda por falta de oportunidades visibles de empleo, las ocupadas en puestos por debajo de la remuneración mínima o en puestos por debajo de su calificación, etc. Estas modalidades son también relevadas por la EPH, como indicadores separados.

**Población ocupada demandante de empleo:** población ocupada que busca activamente otra ocupación.

**Población ocupada no demandante disponible:** población ocupada que no busca activamente otra ocupación, pero está disponible para trabajar más horas.

**Población subocupada:** subocupación por insuficiencia de horas, visible u horaria, y comprende a las personas ocupadas que trabajan menos de 35 horas semanales por causas involuntarias y que están dispuestas a trabajar más horas.

**Población sobreocupada:** población ocupada que trabaja más de 45 horas semanales.

**Población subocupada demandante:** población subocupada (por causas involuntarias y dispuesta a trabajar más horas) que además busca activamente otra ocupación.

**Población subocupada no demandante:** población subocupada (por causas involuntarias y dispuesta a trabajar más horas) que no está en la búsqueda activa de otra ocupación.

**Población inactiva:** conjunto de personas que no tienen trabajo ni lo buscan activamente. Puede subdividirse en inactivas marginales e inactivas típicas, según estén dispuestas o no a trabajar. El porcentaje resultante de estos dos últimos grupos está calculado sobre la población inactiva total de 10 años y más.

**Población asalariada sin descuento jubilatorio:** población ocupada asalariada que no tiene descuento jubilatorio como atributo del puesto de trabajo.

### Cálculo de tasas

**Tasa general:** es una relación entre un grupo de población que tiene una determinada característica sobre el conjunto de población que puede tenerla.

**Tasa específica:** es aquella para la cual esta relación se establece entre un subconjunto particular de esa población. Por ejemplo: tasa de actividad de varones, tasa de empleo hasta 29 años, etcétera.

**Tasa de actividad:** calculada como porcentaje entre la población económicamente activa y la población total de referencia.

**Tasa de empleo:** calculada como porcentaje entre la población ocupada y la población total de referencia.

**Tasa de desocupación:** calculada como porcentaje entre la población desocupada y la población económicamente activa.

**Tasa de demandantes de empleo:** calculada como porcentaje entre la población de demandantes de empleo y la población económicamente activa.

**Tasa de ocupados demandantes de empleo:** calculada como porcentaje entre la población de ocupados demandantes de empleo y la población económicamente activa.

**Tasa de subocupación horaria:** calculada como porcentaje entre la población subocupada y la población económicamente activa.

**Tasa de sobreocupación horaria:** calculada como porcentaje entre la población sobreocupada y la población económicamente activa.

**Tasa de subocupación demandante:** calculada como porcentaje entre la población de subocupados demandantes y la población económicamente activa.

**Tasa de subocupación no demandante:** calculada como porcentaje entre la población de subocupados no demandantes y la población económicamente activa.

**Promedio:** suma de los valores de la variable para todas las unidades en el universo de referencia, dividida el total de unidades en el universo de referencia.

**Composición interna:** representación proporcional que permite comparar el valor relativo que cada categoría de una variable aporta al valor total de una tasa.

### Archivos

La información que se publica en el informe, *Mercado de trabajo. Tasas e indicadores socioeconómicos (EPH)*, también se encuentra disponible en formato Excel en el siguiente enlace: [http://www.indec.gov.ar/ftp/cuadros/sociedad/cuadros\\_tasas\\_indicadores\\_eph\\_12\\_24.xls](http://www.indec.gov.ar/ftp/cuadros/sociedad/cuadros_tasas_indicadores_eph_12_24.xls).

Cabe aclarar que los cuadros en versión Excel que acompañaban el informe técnico *Mercado de trabajo, principales indicadores (EPH)*, correspondientes a la serie iniciada en el segundo trimestre de 2016, están disponibles en el siguiente enlace: [http://www.indec.gov.ar/ftp/cuadros/sociedad/cuadros\\_eph\\_informe\\_12\\_24.xls](http://www.indec.gov.ar/ftp/cuadros/sociedad/cuadros_eph_informe_12_24.xls).

Las estimaciones de los principales indicadores de mercado de trabajo en 31 aglomerados urbanos, y sus respectivos coeficientes de variación e intervalos de confianza al 90%, se encuentran disponibles a partir del cuarto trimestre de 2022 en: [https://www.indec.gov.ar/ftp/cuadros/sociedad/coeficientes\\_variacion\\_mdt\\_12\\_24.xlsx](https://www.indec.gov.ar/ftp/cuadros/sociedad/coeficientes_variacion_mdt_12_24.xlsx).

**Cuadros**

Página

5.1	Hogares y personas que habitan en viviendas cercanas a basurales o en zonas inundables. En cantidad y porcentaje. Total 31 aglomerados urbanos. Primer semestre de 2024	103
5.2	Población de 18 a 24 años según asistencia a establecimientos educativos y nivel en curso. Total 31 aglomerados urbanos. Primer semestre de 2024	105
5.3	Población de 18 a 24 años que no asiste a establecimientos educativos según nivel alcanzado. Total 31 aglomerados urbanos. Primer semestre de 2024	106
5.4	Población de 25 años y más según máximo nivel educativo alcanzado, por grupo de edad. En porcentaje. Total 31 aglomerados urbanos. Primer semestre de 2024	106
5.5	Personas según calidad de los materiales de la vivienda por condición de pobreza. Total 31 aglomerados urbanos. Primer semestre de 2024	107
5.6	Personas según clima educativo del hogar por condición de pobreza. Total 31 aglomerados urbanos. Primer semestre de 2024	107

**Gráficos**

5.1	Hogares y personas según calidad de los materiales de la vivienda. En porcentaje. Total 31 aglomerados urbanos. Primer semestre de 2024	101
5.2	Hogares y personas según calidad de los materiales de la vivienda. Total 31 aglomerados urbanos. Primer semestre de 2024	101
5.3	Hogares según acceso a redes públicas de agua corriente, gas y cloacas. En porcentaje. Total 31 aglomerados urbanos. Primer semestre de 2024	102
5.4	Personas según acceso a redes públicas de agua corriente, gas y cloacas. En porcentaje. Total 31 aglomerados urbanos. Primer semestre de 2024	102
5.5	Hogares y personas según régimen de tenencia de la vivienda. Total 31 aglomerados urbanos. En porcentaje. Primer semestre de 2024	103
5.6	Población total por sexo y grupo de edad, según tipo de cobertura médica. En porcentaje. Total 31 aglomerados urbanos. Primer semestre de 2024	104
5.7	Población de 4 a 17 años según condición de asistencia escolar, por grupo de edad. En porcentaje. Total 31 aglomerados urbanos. Primer semestre de 2024	105

### Indicadores de condiciones de vida de los hogares en 31 aglomerados urbanos

Primer semestre de 2024

La Encuesta Permanente de Hogares (EPH) es un programa nacional de producción sistemática y permanente de indicadores sociales. Tiene por objeto caracterizar a la población en términos de su inserción socioeconómica, dando a conocer: a) las características demográficas básicas, b) la inserción de la población en la producción social de bienes y servicios y c) la participación de los hogares y la población en la distribución del producto social. Para responder a este último eje, la encuesta incluye la medición de las características habitacionales, educacionales y de ingresos, entre otras temáticas que se inscriben en el circuito de satisfacción de necesidades.

En ese marco, se publican un conjunto de indicadores elaborados a partir de la combinación de algunas de las variables relevadas en forma continua por la EPH en los 31 aglomerados urbanos.<sup>1</sup> La información aquí presentada responde a distintas dimensiones referidas a las condiciones de vida de los hogares, en términos de su acceso a un conjunto de bienes y servicios. En ese sentido, muestra aspectos de la participación de los hogares y la población en la distribución del producto social, en línea con los objetivos mencionados. Se abordan los siguientes ejes:

1. Características habitacionales
  - calidad de los materiales de la vivienda
  - hacinamiento
  - saneamiento
  - disponibilidad de agua en la vivienda
2. Servicios públicos
  - agua corriente
  - gas de red
  - desagües cloacales
3. Características del hábitat
  - cercanía a basurales
  - zonas inundables
4. Régimen de tenencia de la vivienda
5. Cobertura médica
6. Educación
  - asistencia a establecimientos educativos
  - nivel educativo alcanzado
7. Indicadores seleccionados según condición de pobreza

Se exhiben, a continuación, los resultados correspondientes al primer semestre de 2024. A modo de referencia, se señala que, en dicho semestre, la población total de los 31 aglomerados es de 29.648.168 personas y está constituida por 10.156.495 hogares.

<sup>1</sup> Para mayores precisiones sobre la cobertura geográfica, ver "Acerca de la cobertura geográfica" en los Aspectos metodológicos del capítulo 4 de esta publicación.

I. Características habitacionales

**Gráfico 5.1** Hogares y personas según calidad de los materiales de la vivienda. En porcentaje. Total 31 aglomerados urbanos. Primer semestre de 2024

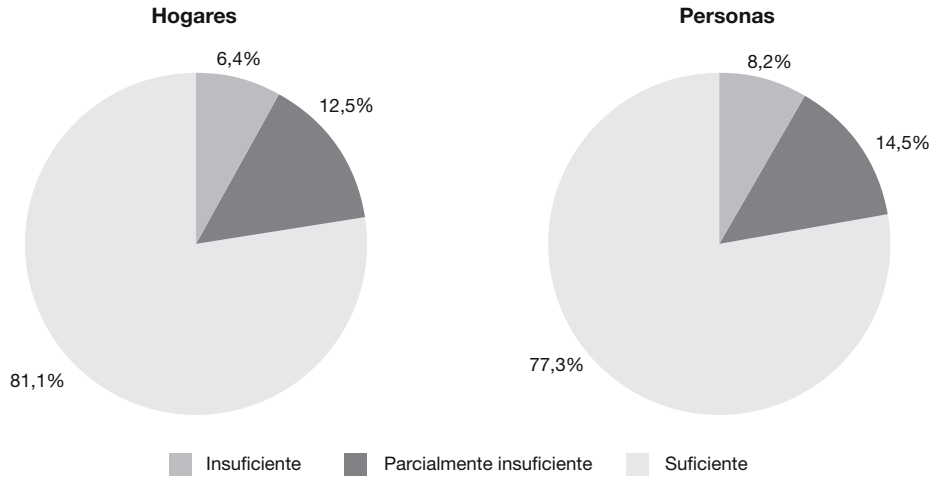

**Nota:** los totales por suma pueden no coincidir por redondeo en las cifras parciales.

**Fuente:** INDEC, Encuesta Permanente de Hogares.

**Gráfico 5.2** Hogares y personas según calidad de los materiales de la vivienda. Total 31 aglomerados urbanos. Primer semestre de 2024

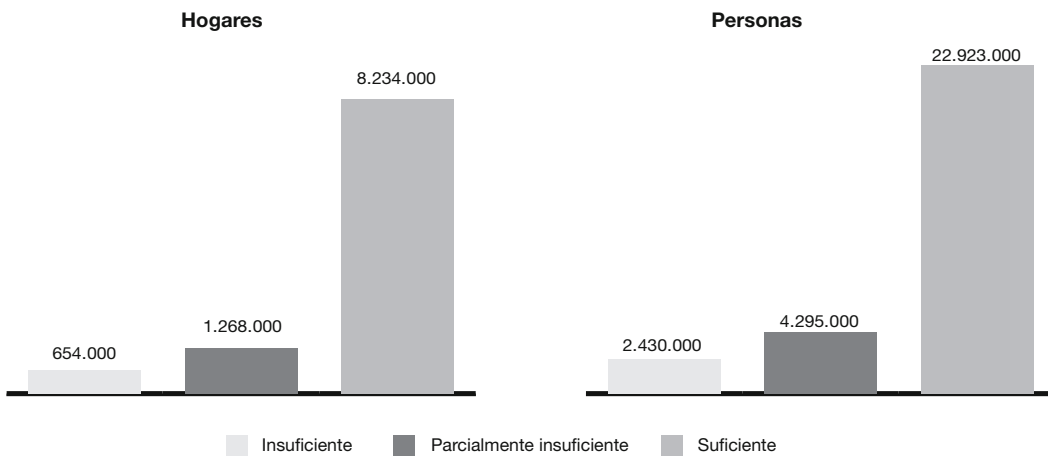

**Fuente:** INDEC, Encuesta Permanente de Hogares.

## 5. Pobreza e ingresos

### 2. Servicios públicos

**Gráfico 5.3 Hogares según acceso a redes públicas de agua corriente, gas y cloacas. En porcentaje. Total 31 aglomerados urbanos. Primer semestre de 2024**

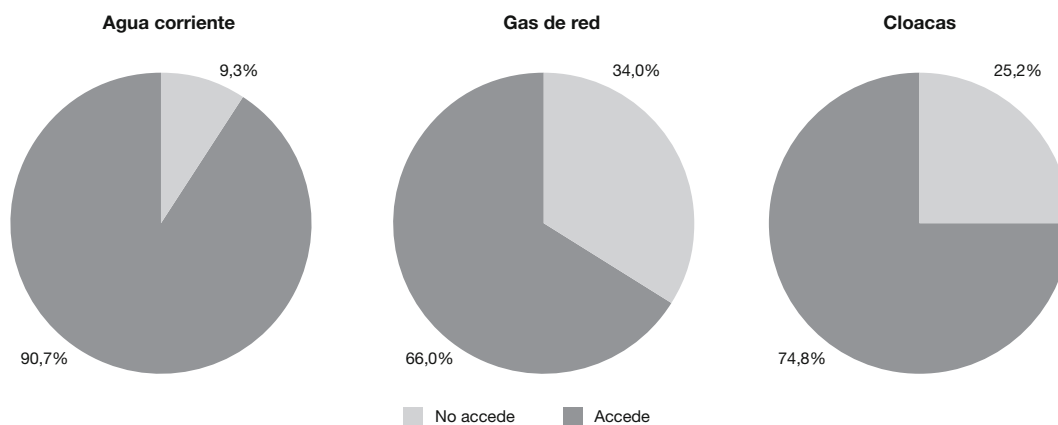

**Nota:** no incluye hogares compuestos por pensionistas o servicio doméstico con cama adentro.

**Fuente:** INDEC, Encuesta Permanente de Hogares.

**Gráfico 5.4 Personas según acceso a redes públicas de agua corriente, gas y cloacas. En porcentaje. Total 31 aglomerados urbanos. Primer semestre de 2024**

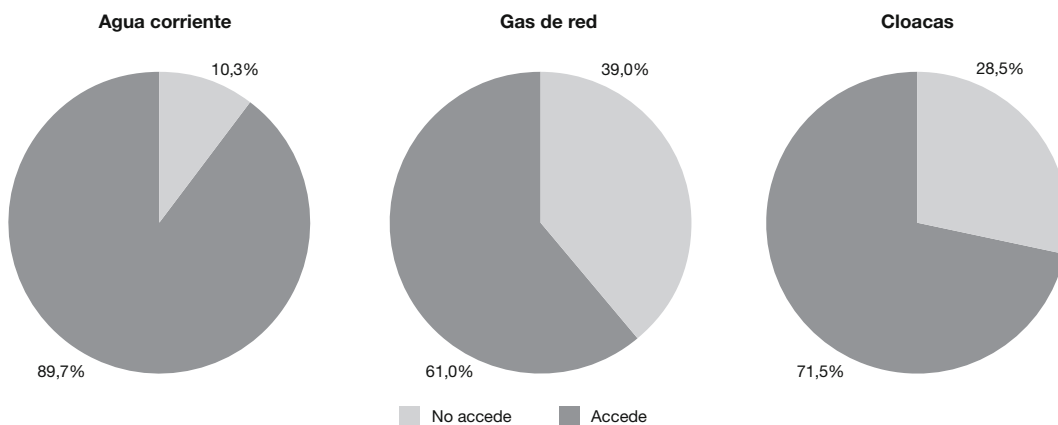

**Nota:** no incluye hogares compuestos por pensionistas o servicio doméstico con cama adentro.

**Fuente:** INDEC, Encuesta Permanente de Hogares.

3. Características del hábitat

**Cuadro 5.1 Hogares y personas que habitan en viviendas cercanas a basurales o en zonas inundables. En cantidad y porcentaje. Total 31 aglomerados urbanos. Primer semestre de 2024**

		Habitán cerca de basurales	Habitán en zonas inundables
Hogares	Cantidad	463.000	765.000
	Porcentaje sobre el total de hogares	4,6	7,5
Personas	Cantidad	1.665.000	2.704.000
	Porcentaje sobre el total de personas	5,6	9,1

Fuente: INDEC, Encuesta Permanente de Hogares.

4. Régimen de tenencia de la vivienda

**Gráfico 5.5 Hogares y personas según régimen de tenencia de la vivienda. Total 31 aglomerados urbanos. En porcentaje. Primer semestre de 2024**

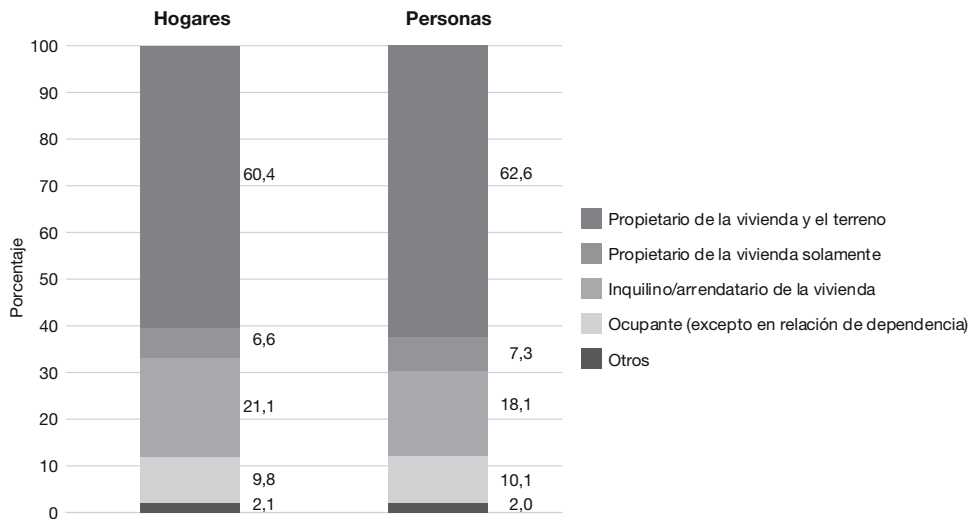

**Nota:** no incluye hogares compuestos por pensionistas o servicio doméstico con cama adentro. Los totales por suma pueden no coincidir por redondeo en las cifras parciales.

**Fuente:** INDEC, Encuesta Permanente de Hogares.

## 5. Pobreza e ingresos

### 5. Cobertura médica

**Gráfico 5.6** Población total por sexo y grupo de edad, según tipo de cobertura médica. En porcentaje. Total 31 aglomerados urbanos. Primer semestre de 2024

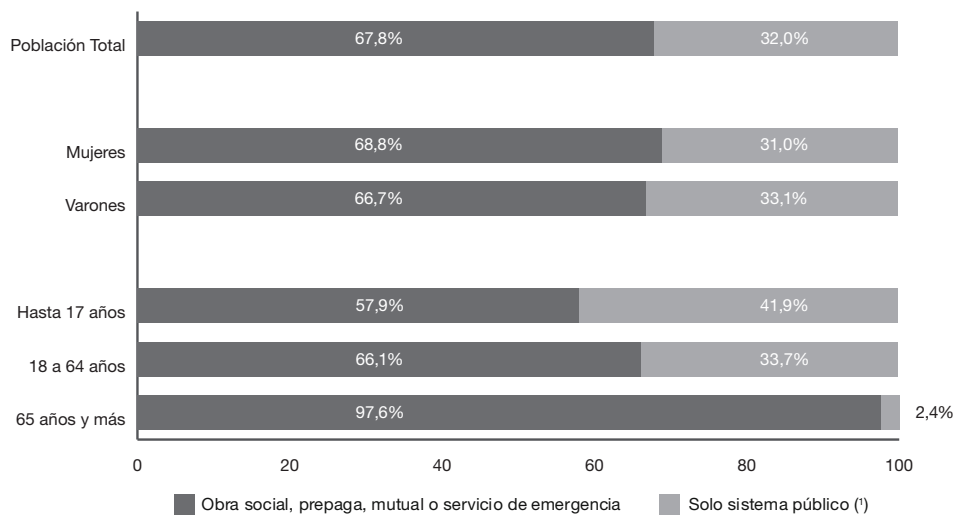

(!) Incluye planes y seguros públicos.

**Nota:** los totales por suma pueden no coincidir por redondeo en las cifras parciales.

**Fuente:** INDEC, Encuesta Permanente de Hogares.

## 6. Educación

**Gráfico 5.7** Población de 4 a 17 años según condición de asistencia escolar, por grupo de edad. En porcentaje. Total 31 aglomerados urbanos. Primer semestre de 2024

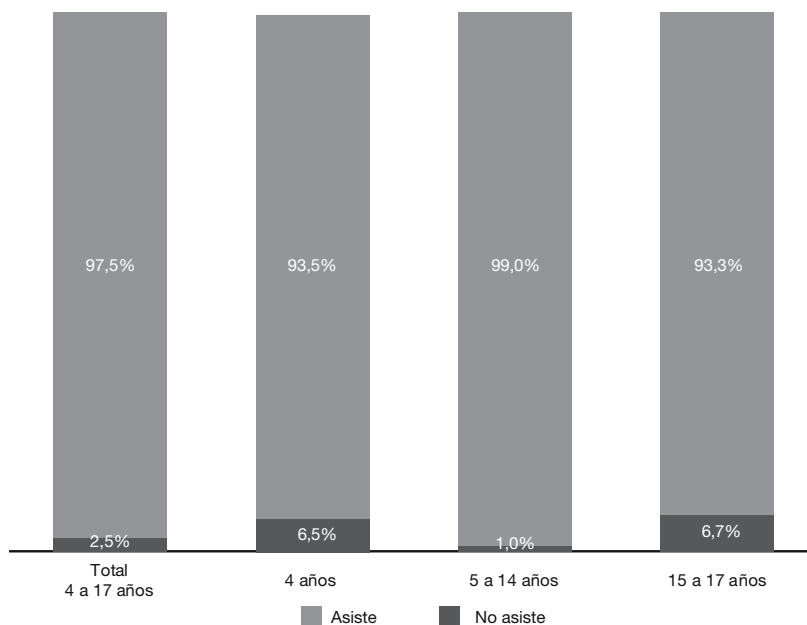

**Nota:** no incluye personas sin información respecto de la asistencia escolar.

**Fuente:** INDEC, Encuesta Permanente de Hogares.

**Cuadro 5.2** Población de 18 a 24 años según asistencia a establecimientos educativos y nivel en curso. Total 31 aglomerados urbanos. Primer semestre de 2024

	Cantidad	Porcentaje	
<b>Total: 18 a 24 años <sup>(1)</sup></b>	<b>3.262.290</b>	<b>100,0</b>	
<b>Asiste</b>	<b>1.570.560</b>	<b>48,1</b>	<b>100,0</b>
<b>Nivel en curso</b>			
Primario	--- <sup>(2)</sup>	-	--- <sup>(2)</sup>
Secundario	290.802	-	18,5
Superior/universitario	1.260.032	-	80,2
Educación especial	--- <sup>(2)</sup>	-	--- <sup>(2)</sup>
<b>No asiste</b>	<b>1.691.730</b>	<b>51,9</b>	

<sup>(1)</sup> No incluye personas sin información respecto de la asistencia escolar.

<sup>(2)</sup> Dato no significativo estadísticamente, con tamaño muestral insuficiente.

**Nota:** los totales por suma pueden no coincidir por redondeo en las cifras parciales.

**Fuente:** INDEC, Encuesta Permanente de Hogares.

## 5. Pobreza e ingresos

**Cuadro 5.3 Población de 18 a 24 años que no asiste a establecimientos educativos según nivel alcanzado. Total 31 aglomerados urbanos. Primer semestre de 2024**

	Cantidad	Porcentaje
<b>No asiste <sup>(1)</sup></b>	<b>1.691.730</b>	<b>100,0</b>
<b>Nivel alcanzado</b>		
Hasta primario incompleto	---	---
Primario completo	80.542	4,8
Secundario incompleto	476.141	28,1
Secundario completo	935.623	55,3
Superior/universitario incompleto	80.595	4,8
Superior/universitario completo	77.620	4,6

<sup>(1)</sup> No incluye personas sin información respecto de la asistencia escolar.

<sup>(2)</sup> Dato no significativo estadísticamente, con tamaño muestral insuficiente.

**Nota:** los totales por suma pueden no coincidir por redondeo en las cifras parciales.

**Fuente:** INDEC, Encuesta Permanente de Hogares.

**Cuadro 5.4 Población de 25 años y más según máximo nivel educativo alcanzado, por grupo de edad. En porcentaje. Total 31 aglomerados urbanos. Primer semestre de 2024**

	25 a 29 años	30 a 64 años	65 años y más
	%		
<b>Total <sup>(1)</sup></b>	<b>100,0</b>	<b>100,0</b>	<b>100,0</b>
a) Hasta primario incompleto	2,2	3,9	13,1
b) Primario completo	4,9	13,7	30,8
c) Secundario incompleto	18,2	15,8	10,7
d) Secundario completo	34,7	29,3	21,4
e) Superior/universitario incompleto	24,3	11,9	6,0
f) Superior/universitario completo	15,7	25,4	18,1
No finalizó primario (a)	2,2	3,9	13,1
Finalizó primario (b + c + d + e + f)	97,8	96,1	87,0
No finalizó secundario (a + b + c)	25,3	33,4	54,6
Finalizó secundario (d + e + f)	74,7	66,6	45,5
No finalizó superior/universitario (a + b + c + d + e)	84,3	74,6	82,0
Finalizó superior/universitario (f)	15,7	25,4	18,1

<sup>(1)</sup> No incluye personas sin información respecto de la asistencia escolar.

**Nota:** los totales por suma pueden no coincidir por redondeo en las cifras parciales.

**Fuente:** INDEC, Encuesta Permanente de Hogares.

## 7. Indicadores seleccionados según condición de pobreza

**Cuadro 5.5** Personas según calidad de los materiales de la vivienda por condición de pobreza. Total 31 aglomerados urbanos. Primer semestre de 2024

Calidad de los materiales de la vivienda	Condición de pobreza		
	Pobres indigentes	Pobres no indigentes	No pobres
	%		
<b>Total</b>	<b>100,0</b>	<b>100,0</b>	<b>100,0</b>
Suficiente	52,6	73,2	88,4
Parcialmente insuficiente	28,4	16,8	8,3
Insuficiente	19,0	9,9	3,2

Fuente: INDEC, Encuesta Permanente de Hogares.

**Cuadro 5.6** Personas según clima educativo del hogar por condición de pobreza. Total 31 aglomerados urbanos. Primer semestre de 2024

Clima educativo del hogar	Condición de pobreza		
	Pobres indigentes	Pobres no indigentes	No pobres
	%		
<b>Total</b>	<b>100,0</b>	<b>100,0</b>	<b>100,0</b>
Muy bajo	6,5 <sup>(1)</sup>	3,9	3,1
Bajo	52,6	45,3	20,2
Medio	35,6	39,7	37,9
Alto	3,5	8,0	20,6
Muy alto	1,8 <sup>(1)</sup>	3,1	18,1

<sup>(1)</sup> Coeficiente de variación (CV) mayor al 16%.

**Nota:** no incluye personas en hogares sin información respecto del clima educativo. Los totales por suma pueden no coincidir por redondeo en las cifras parciales.

Fuente: INDEC, Encuesta Permanente de Hogares.



**Cuadros**

		Página
6.1	Índice de precios al consumidor, según divisiones de la canasta. Total Nacional	112
6.1.1	Índice de precios al consumidor, según divisiones de la canasta. Región Gran Buenos Aires	113
6.1.2	Índice de precios al consumidor, según divisiones de la canasta. Región Pampeana	114
6.1.3	Índice de precios al consumidor, según divisiones de la canasta. Región Noroeste	115
6.1.4	Índice de precios al consumidor, según divisiones de la canasta. Región Noreste	116
6.1.5	Índice de precios al consumidor, según divisiones de la canasta. Región Cuyo	117
6.1.6	Índice de precios al consumidor, según divisiones de la canasta. Región Patagonia	118
6.2	Índice de precios al consumidor. Variaciones porcentuales respecto al mes anterior según principales aperturas. Región Gran Buenos Aires	119
6.2.1	Índice de precios al consumidor. Variaciones porcentuales respecto al mes anterior según principales aperturas. Región Pampeana	120
6.2.2	Índice de precios al consumidor. Variaciones porcentuales respecto al mes anterior según principales aperturas. Región Noroeste	121
6.2.3	Índice de precios al consumidor. Variaciones porcentuales respecto al mes anterior según principales aperturas. Región Noreste	122
6.2.4	Índice de precios al consumidor. Variaciones porcentuales respecto al mes anterior según principales aperturas. Región Cuyo	123
6.2.5	Índice de precios al consumidor. Variaciones porcentuales respecto al mes anterior según principales aperturas. Región Patagonia	124

El Índice de precios al consumidor (IPC) de la República Argentina mide la evolución de los precios de un conjunto de bienes y servicios representativos del gasto de consumo de los hogares residentes en áreas urbanas. Sus resultados se publican para el total del país como índice nacional y para las regiones Cuyo, GBA, Noreste, Noroeste, Pampeana y Patagonia como índices regionales.

Los lineamientos metodológicos que se utilizan para el cálculo del IPC base diciembre 2016=100 están descriptos en la Metodología N°32, disponible en: [https://www.indec.gob.ar/ftp/cuadros/economia/metodologia\\_ipc\\_nacional\\_2019.pdf](https://www.indec.gob.ar/ftp/cuadros/economia/metodologia_ipc_nacional_2019.pdf).

La estructura de ponderaciones para las canastas ha sido determinada de manera tal que refleje las proporciones de gasto de consumo de los hogares que pertenecen a cada región con base en la Encuesta de Gastos e Ingresos de los Hogares 2004/05. Estos gastos fueron actualizados por relativos de precios hasta diciembre de 2015 y a partir de entonces, mes a mes, se actualizan por precios, procedimiento descrito en la metodología. Una vez obtenidos los resultados de cada IPC regional, se calcula el IPC nacional a partir de la agregación de los índices de precios regionales. De este modo, se obtienen índices que permiten la comparación entre regiones y también su cotejo con respecto a resultados nacionales.

A partir de la publicación del IPC con cobertura nacional, el INDEC ha adoptado el Clasificador del Consumo Individual por Finalidad Argentina (COICOP Argentina), basado en el COICOP de Naciones Unidas, de 1999. Este clasificador cuenta con un primer nivel de desagregación conformado por un total de 12 divisiones: Alimentos y bebidas no alcohólicas; Bebidas alcohólicas y tabaco; Prendas de vestir y calzado; Vivienda, agua, electricidad, gas y otros combustibles; Equipamiento y mantenimiento del hogar; Salud; Transporte; Comunicación; Recreación y cultura; Educación; Restaurantes y hoteles; Bienes y servicios varios. El resto de los niveles de desagregación se pueden consultar en [https://www.indec.gob.ar/ftp/cuadros/menusuperior/clasificadores/coicop\\_argentina\\_2019.xls](https://www.indec.gob.ar/ftp/cuadros/menusuperior/clasificadores/coicop_argentina_2019.xls)

### Cobertura del IPC nacional

El relevamiento de precios está distribuido en 39 aglomerados urbanos de todas las provincias del país. La selección de estos aglomerados abarca las cabeceras de provincias: La Plata, Córdoba, Santa Rosa, Paraná, Santa Fe, San Salvador de Jujuy, Salta, San Miguel de Tucumán, San Fernando del Valle de Catamarca, La Rioja, Santiago del Estero, Corrientes, Posadas, Resistencia, Formosa, Gran Mendoza, San Juan, San Luis, Neuquén, Viedma, Rawson-Trelew, Río Gallegos y Ushuaia. Además, se cuenta con información de las siguientes localidades: Bahía Blanca, Zárate, Campana, Mar del Plata, Tandil, Río Cuarto, Villa María, Concordia, Rosario, Rafaela, San Ramón de la Nueva Orán, Presidencia Roque Sáenz Peña, San Rafael, San Carlos de Bariloche, Comodoro Rivadavia, Puerto Madryn y Río Grande. A este conjunto se agrega el relevamiento en la Ciudad Autónoma de Buenos Aires y los 24 partidos del Gran Buenos Aires.

## Ponderaciones de la canasta, según divisiones, a diciembre de 2016

Nivel general y divisiones	Región geográfica del país					
	GBA	Pampeana	Noreste	Noroeste	Cuyo	Patagonia
<b>Nivel general</b>	<b>100,0</b>	<b>100,0</b>	<b>100,0</b>	<b>100,0</b>	<b>100,0</b>	<b>100,0</b>
Alimentos y bebidas no alcohólicas	23,4	28,6	35,3	34,7	28,4	27,4
Bebidas alcohólicas y tabaco	3,3	3,8	3,6	3,1	3,6	3,5
Prendas de vestir y calzado	8,5	10,4	11,6	12,4	11,4	12,8
Vivienda, agua, electricidad, gas y otros combustibles	10,5	8,7	8,1	7,0	8,9	10,1
Equipamiento y mantenimiento del hogar	6,3	6,3	7,8	6,1	6,3	6,5
Salud	8,8	8,2	5,3	6,3	7,4	5,0
Transporte	11,6	10,4	9,6	8,4	12,1	13,4
Comunicación	2,8	2,9	2,8	2,6	2,5	3,2
Recreación y cultura	7,5	7,4	6,2	5,9	6,7	7,8
Educación	3,0	1,6	1,4	2,0	2,2	2,1
Restaurantes y hoteles	10,8	8,1	5,0	8,0	6,8	5,1
Otros bienes y servicios	3,6	3,6	3,3	3,4	3,6	3,1

## Participación porcentual de cada región en el gasto de consumo de los hogares con respecto al total nacional

Región geográfica	Porcentaje del gasto en consumo
<b>Total nacional</b>	<b>100,0</b>
Región GBA	44,7
Región Pampeana	34,2
Región Noreste	4,5
Región Noroeste	6,9
Región Cuyo	5,2
Región Patagonia	4,6

## 6. Precios al consumidor

**Cuadro 6.1 Índice de precios al consumidor, según divisiones de la canasta. Total nacional**

Total nacional	Dic 2016	Año 2023						Año 2024						
		Nov	Dic	Ene	Feb	Mar	Abr	May	Jun	Jul	Ago	Sep	Oct	Nov
<b>Nivel general y divisiones COICOP</b>														
<b>Nivel general</b>	<b>100,0</b>	<b>2.816,1</b>	<b>3.533,2</b>	<b>4.261,5</b>	<b>4.825,8</b>	<b>5.357,1</b>	<b>5.830,2</b>	<b>6.073,7</b>	<b>6.351,7</b>	<b>6.607,7</b>	<b>6.883,4</b>	<b>7.122,2</b>	<b>7.314,0</b>	<b>7.491,4</b>
Alimentos y bebidas no alcohólicas	100,0	3.218,4	4.173,7	5.025,0	5.622,8	6.216,0	6.590,1	6.909,6	7.117,2	7.345,4	7.611,8	7.787,1	7.880,6	7.952,0
Bebidas alcohólicas y tabaco	100,0	2.209,6	2.656,7	3.215,1	3.783,3	4.248,9	4.482,0	4.781,5	4.880,2	5.178,8	5.336,3	5.453,6	5.617,0	5.841,5
Prendas de vestir y calzado	100,0	3.151,5	3.694,9	4.135,8	4.434,7	4.919,2	5.392,8	5.584,1	5.736,1	5.829,7	5.949,6	6.309,0	6.588,2	6.713,0
Vivienda, agua, electricidad y otros combustibles	100,0	1.881,8	2.141,8	2.441,8	2.935,6	3.324,7	4.509,4	4.623,4	5.283,2	5.600,5	5.995,3	6.433,4	6.780,4	7.083,0
Equipamiento y mantenimiento del hogar	100,0	2.915,6	3.810,1	4.660,8	5.142,1	5.400,8	5.751,8	5.937,5	6.073,2	6.282,9	6.550,8	6.727,2	6.903,0	7.007,2
Salud	100,0	3.043,9	4.036,0	4.861,5	5.521,4	6.195,6	6.761,5	6.807,9	7.130,9	7.548,1	7.860,5	8.122,6	8.412,0	8.657,9
Transporte	100,0	2.593,2	3.414,1	4.311,6	5.243,4	5.923,3	6.293,9	6.544,3	6.801,5	6.979,0	7.335,0	7.585,4	7.677,7	7.939,9
Comunicación	100,0	2.074,7	2.398,1	3.000,1	3.741,5	4.338,1	4.952,7	5.359,5	5.644,2	5.844,0	6.127,6	6.310,2	6.440,2	6.539,2
Recreación y cultura	100,0	2.760,1	3.317,3	4.113,9	4.466,8	4.846,7	5.192,9	5.429,5	5.734,4	6.059,3	6.282,2	6.416,2	6.599,9	6.798,7
Educación	100,0	2.031,2	2.157,4	2.176,0	2.392,1	3.653,0	3.966,9	4.269,9	4.514,9	4.704,2	5.013,2	5.229,3	5.409,8	5.686,3
Restaurantes y hoteles	100,0	3.151,6	3.831,9	4.577,2	5.088,0	5.511,0	5.912,6	6.240,6	6.632,3	7.061,2	7.403,2	7.673,8	8.000,8	8.290,1
Bienes y servicios varios	100,0	2.282,7	3.029,3	4.373,3	5.098,7	5.586,4	5.903,9	6.157,7	6.327,4	6.545,9	6.694,7	6.918,5	7.112,7	7.275,1
<b>Categorías</b>														
Estacional	100,0	3.392,0	3.942,5	4.581,5	4.979,8	5.534,7	6.085,2	6.521,2	6.811,1	7.156,8	7.266,1	7.479,7	7.581,6	7.490,5
Núcleo	100,0	2.962,7	3.799,9	4.568,2	5.129,6	5.612,4	5.965,9	6.188,7	6.414,7	6.657,5	6.931,8	7.157,9	7.366,8	7.566,8
Regulados	100,0	2.032,5	2.452,8	3.104,5	3.759,8	4.441,3	5.258,3	5.469,5	5.910,2	6.166,2	6.529,4	6.825,3	7.009,3	7.257,7
<b>Bienes y servicios</b>														
Bienes	100,0	3.160,8	4.091,9	4.957,0	5.545,8	6.086,8	6.468,4	6.721,0	6.928,3	7.148,9	7.376,4	7.600,1	7.756,8	7.880,5
Servicios	100,0	2.140,2	2.440,9	2.899,9	3.410,2	3.938,0	4.589,5	4.817,0	5.235,5	5.570,5	5.933,4	6.204,7	6.469,1	6.753,0

Fuente: INDEC, Dirección de Índices de Precios de Consumo.

Cuadro 6.1.1 Índice de precios al consumidor, según divisiones de la canasta. Región Gran Buenos Aires

Región GBA	Dic 2016	Año 2023					Año 2024							
		Nov	Dic	Ene	Feb	Mar	Abr	May	Jun	Jul	Ago	Sep	Oct	Nov
<b>Nivel general y divisiones COICOP</b>														
<b>Nivel general</b>	100,0	2.763,4	3.456,6	4.132,5	4.751,3	5.296,8	5.785,6	6.034,4	6.297,1	6.551,3	6.822,4	7.076,0	7.275,6	7.464,9
Alimentos y bebidas no alcohólicas	100,0	3.211,6	4.160,3	4.976,4	5.642,3	6.293,3	6.653,8	7.015,7	7.168,3	7.429,5	7.642,4	7.810,7	7.904,0	7.979,6
Bebidas alcohólicas y tabaco	100,0	2.157,1	2.599,2	3.133,4	3.715,5	4.178,8	4.406,2	4.725,0	4.828,8	5.138,0	5.298,9	5.438,7	5.634,1	5.858,2
Prendas de vestir y calzado	100,0	3.293,5	3.903,2	4.336,4	4.626,6	5.192,7	5.722,3	5.861,2	5.966,1	6.014,4	6.139,9	6.590,5	6.884,7	7.012,0
Vivienda, agua, electricidad y otros combustibles	100,0	1.872,1	2.144,0	2.343,6	2.881,4	3.281,4	4.607,9	4.703,3	5.254,9	5.515,0	5.852,2	6.254,1	6.546,3	6.841,4
Equipamiento y mantenimiento del hogar	100,0	2.951,2	3.861,2	4.665,2	5.130,0	5.378,6	5.721,9	5.899,5	6.030,6	6.222,3	6.485,5	6.666,3	6.840,3	6.926,6
Salud	100,0	2.858,4	3.734,1	4.501,9	5.175,0	5.826,8	6.382,9	6.389,1	6.702,3	7.093,7	7.408,5	7.651,0	7.946,7	8.198,8
Transporte	100,0	2.289,9	2.992,9	3.744,2	4.971,5	5.575,7	5.852,6	6.087,6	6.316,2	6.423,7	6.867,0	7.171,5	7.275,5	7.599,3
Comunicación	100,0	2.076,8	2.407,9	3.008,3	3.761,7	4.353,0	4.983,9	5.421,6	5.712,7	5.930,3	6.202,6	6.393,0	6.532,7	6.624,5
Recreación y cultura	100,0	2.827,4	3.420,4	4.241,7	4.611,1	5.006,4	5.353,8	5.649,5	5.978,6	6.302,2	6.500,2	6.617,3	6.840,3	7.008,7
Educación	100,0	2.342,5	2.505,4	2.526,5	2.903,5	4.267,3	4.626,5	5.036,8	5.290,2	5.450,2	5.813,7	6.031,8	6.195,6	6.456,3
Restaurantes y hoteles	100,0	3.145,0	3.851,7	4.576,1	5.029,3	5.412,4	5.836,3	6.173,2	6.622,3	7.082,8	7.408,8	7.709,7	8.018,0	8.276,5
Bienes y servicios varios	100,0	2.304,0	3.022,1	4.346,9	4.991,4	5.446,6	5.731,1	6.001,7	6.159,3	6.373,7	6.534,0	6.761,1	6.982,1	7.161,6
<b>Categorías</b>														
Estacional	100,0	3.517,4	4.083,2	4.758,7	5.204,0	5.842,4	6.360,9	6.894,8	7.053,9	7.463,1	7.376,8	7.648,8	7.740,5	7.646,2
Núcleo	100,0	2.921,2	3.753,7	4.466,8	5.042,3	5.530,6	5.884,3	6.114,4	6.350,2	6.597,6	6.880,8	7.117,2	7.336,5	7.543,9
Regulados	100,0	1.960,0	2.300,9	2.867,1	3.691,4	4.363,5	5.236,0	5.411,6	5.800,0	6.004,7	6.401,0	6.697,1	6.887,1	7.150,9
<b>Bienes y servicios</b>														
Bienes	100,0	3.161,1	4.108,2	4.939,2	5.571,5	6.155,1	6.533,2	6.791,8	6.970,7	7.196,2	7.390,4	7.630,2	7.794,7	7.923,7
Servicios	100,0	2.183,4	2.506,2	2.955,8	3.554,8	4.044,9	4.695,0	4.929,7	5.314,6	5.610,8	5.993,9	6.267,7	6.518,4	6.795,6

Fuente: INDEC, Dirección de Índices de Precios de Consumo.

## 6. Precios al consumidor

**Cuadro 6.1.2 Índice de precios al consumidor, según divisiones de la canasta. Región Pampeana**

Región Pampeana	Dic 2016	Año 2023						Año 2024						
		Nov	Dic	Ene	Feb	Mar	Abr	May	Jun	Jul	Ago	Sep	Oct	Nov
<b>Nivel general y divisiones COICOP</b>														
<b>Nivel general</b>	100,0	2.851,9	3.584,8	4.345,0	4.861,5	5.409,9	5.884,0	6.120,3	6.410,3	6.662,3	6.922,6	7.145,1	7.328,4	7.497,9
Alimentos y bebidas no alcohólicas	100,0	3.226,1	4.192,8	5.060,9	5.628,0	6.197,6	6.592,9	6.892,9	7.146,5	7.362,1	7.642,4	7.829,2	7.944,0	8.016,9
Bebidas alcohólicas y tabaco	100,0	2.246,6	2.700,7	3.291,2	3.858,7	4.328,2	4.559,3	4.853,8	4.949,1	5.243,1	5.400,8	5.508,7	5.653,8	5.869,2
Prendas de vestir y calzado	100,0	3.134,2	3.635,7	4.091,6	4.388,4	4.872,1	5.320,5	5.574,7	5.774,1	5.885,6	5.975,6	6.269,5	6.539,5	6.666,3
Vivienda, agua, electricidad y otros combustibles	100,0	1.726,1	1.962,6	2.300,3	2.645,6	3.067,3	4.107,4	4.247,3	4.872,2	5.109,8	5.428,2	5.819,9	6.154,4	6.447,5
Equipamiento y mantenimiento del hogar	100,0	2.848,3	3.746,7	4.601,1	5.103,2	5.398,3	5.758,4	5.955,6	6.092,5	6.320,8	6.594,7	6.762,1	6.946,8	7.080,2
Salud	100,0	3.169,2	4.246,3	5.111,1	5.767,9	6.490,4	7.077,6	7.135,1	7.449,8	7.922,2	8.239,2	8.503,8	8.776,3	9.026,8
Transporte	100,0	2.901,6	3.815,8	4.803,9	5.469,5	6.209,2	6.750,4	6.938,8	7.239,1	7.481,0	7.773,1	7.972,1	8.039,5	8.242,2
Comunicación	100,0	2.101,8	2.412,3	3.010,3	3.784,0	4.440,9	5.046,5	5.425,8	5.704,0	5.849,0	6.145,3	6.328,5	6.459,4	6.550,4
Recreación y cultura	100,0	2.707,0	3.200,8	4.021,0	4.344,3	4.754,1	5.051,0	5.230,1	5.563,7	5.895,0	6.165,4	6.287,2	6.415,7	6.612,4
Educación	100,0	1.820,9	1.917,0	1.927,7	1.971,9	3.195,6	3.462,0	3.657,8	3.871,1	4.043,6	4.266,5	4.493,6	4.667,4	4.998,9
Restaurantes y hoteles	100,0	3.152,5	3.787,9	4.541,2	5.081,2	5.543,6	5.944,0	6.283,6	6.645,8	7.018,6	7.336,7	7.607,3	7.910,5	8.205,7
Bienes y servicios varios	100,0	2.224,9	2.992,5	4.268,2	5.007,6	5.549,3	5.886,5	6.137,1	6.351,2	6.549,1	6.704,2	6.912,7	7.085,4	7.238,4
<b>Categorías</b>														
Estacional	100,0	3.380,8	3.917,7	4.577,0	4.926,4	5.483,5	6.073,0	6.425,7	6.826,7	7.165,5	7.322,8	7.489,8	7.636,7	7.557,1
Núcleo	100,0	2.988,2	3.826,1	4.618,6	5.179,2	5.679,7	6.044,6	6.271,7	6.503,5	6.744,5	7.016,5	7.238,6	7.440,5	7.635,6
Regulados	100,0	2.039,4	2.520,2	3.227,4	3.691,4	4.404,5	5.195,5	5.392,1	5.820,3	6.057,7	6.340,5	6.598,6	6.738,4	6.971,5
<b>Bienes y servicios</b>														
Bienes	100,0	3.172,7	4.099,9	4.977,1	5.540,4	6.077,2	6.481,9	6.741,6	6.979,3	7.204,1	7.446,3	7.660,1	7.816,3	7.939,8
Servicios	100,0	2.099,3	2.376,1	2.861,4	3.268,3	3.843,8	4.480,8	4.662,2	5.074,7	5.390,8	5.693,6	5.936,4	6.183,2	6.460,9

Fuente: INDEC, Dirección de Índices de Precios de Consumo.

Cuadro 6.1.3 Índice de precios al consumidor, según divisiones de la canasta. Región Noroeste

Región Noroeste	Dic 2016	Año 2023							Año 2024					
		Nov	Dic	Ene	Feb	Mar	Abr	May	Jun	Jul	Ago	Sep	Oct	Nov
<b>Nivel general y divisiones COICOP</b>														
Nivel general	100,0	2.895,7	3.626,3	4.413,6	4.929,6	5.361,8	5.849,8	6.093,7	6.383,8	6.612,7	6.946,3	7.183,9	7.367,2	7.509,1
Alimentos y bebidas no alcohólicas	100,0	3.208,7	4.149,6	5.053,2	5.528,7	5.980,8	6.439,8	6.739,4	6.951,8	7.071,0	7.390,6	7.545,5	7.605,8	7.612,2
Bebidas alcohólicas y tabaco	100,0	2.262,2	2.723,8	3.247,6	3.745,1	4.216,8	4.442,3	4.716,5	4.789,3	5.082,0	5.240,8	5.317,9	5.448,5	5.677,7
Prendas de vestir y calzado	100,0	2.974,4	3.442,8	3.842,4	4.096,4	4.372,2	4.813,3	5.010,3	5.160,8	5.301,8	5.501,3	5.783,4	6.012,0	6.114,7
Vivienda, agua, electricidad y otros combustibles	100,0	2.208,5	2.427,9	2.955,0	3.765,4	3.989,2	5.243,6	5.277,7	6.345,9	6.789,4	7.941,6	8.717,2	9.150,1	9.365,5
Equipamiento y mantenimiento del hogar	100,0	2.902,7	3.728,3	4.643,5	5.136,5	5.332,6	5.665,5	5.840,1	5.980,5	6.220,9	6.479,5	6.638,5	6.813,9	6.899,5
Salud	100,0	3.218,4	4.336,5	5.211,4	5.813,6	6.446,3	6.982,4	7.115,9	7.496,8	7.847,5	8.177,6	8.439,2	8.692,8	8.899,1
Transporte	100,0	2.525,6	3.378,2	4.376,8	5.133,3	5.720,4	6.119,6	6.457,9	6.761,2	6.947,2	7.151,0	7.390,4	7.529,8	7.733,0
Comunicación	100,0	2.243,8	2.609,5	3.285,6	3.965,8	4.506,8	5.157,5	5.551,9	5.854,9	6.062,5	6.370,5	6.504,0	6.586,0	6.747,9
Recreación y cultura	100,0	2.671,6	3.215,7	3.924,3	4.252,9	4.511,2	5.049,2	5.209,6	5.435,2	5.843,2	6.022,5	6.175,9	6.363,3	6.730,0
Educación	100,0	1.918,4	2.062,0	2.094,4	2.138,8	3.754,2	4.002,5	4.116,1	4.511,0	4.791,8	5.168,4	5.360,5	5.757,4	6.051,7
Restaurantes y hoteles	100,0	3.258,8	3.917,9	4.704,0	5.310,3	5.727,8	6.089,9	6.442,5	6.809,0	7.230,2	7.609,6	7.849,5	8.285,3	8.684,5
Bienes y servicios varios	100,0	2.341,5	3.111,1	4.663,8	5.516,8	5.921,8	6.178,1	6.381,0	6.495,6	6.741,0	6.800,9	7.100,3	7.247,2	7.408,3
<b>Categorías</b>														
Estacional	100,0	3.251,5	3.772,5	4.305,0	4.673,7	4.969,0	5.626,3	6.085,1	6.436,5	6.578,0	7.051,5	7.211,7	7.296,6	7.013,7
Núcleo	100,0	3.027,3	3.876,0	4.729,8	5.239,4	5.654,0	6.030,9	6.238,8	6.428,7	6.654,2	6.893,6	7.102,4	7.285,5	7.488,4
Regulados	100,0	2.133,2	2.557,1	3.269,1	3.915,1	4.513,1	5.309,4	5.539,2	6.172,5	6.476,9	7.075,2	7.478,8	7.733,2	7.942,8
<b>Bienes y servicios</b>														
Bienes	100,0	3.131,3	4.005,8	4.908,5	5.421,8	5.839,5	6.237,8	6.486,5	6.693,9	6.873,6	7.145,1	7.341,9	7.486,5	7.575,7
Servicios	100,0	2.182,5	2.477,2	2.915,2	3.439,4	3.915,4	4.675,3	4.904,6	5.444,9	5.822,8	6.344,6	6.705,4	7.005,8	7.307,7

Fuente: INDEC, Dirección de Índices de Precios de Consumo.

## 6. Precios al consumidor

**Cuadro 6.1.4 Índice de precios al consumidor, según divisiones de la canasta. Región Noreste**

Región Noreste	Dic 2016	Año 2023							Año 2024					
		Nov	Dic	Ene	Feb	Mar	Abr	May	Jun	Jul	Ago	Sep	Oct	Nov
<b>Nivel general y divisiones COICOP</b>														
Nivel general	100,0	2.957,1	3.795,5	4.535,8	5.030,0	5.550,4	5.899,3	6.119,4	6.387,6	6.681,8	6.973,5	7.201,3	7.385,8	7.517,0
Alimentos y bebidas no alcohólicas	100,0	3.326,8	4.361,8	5.164,9	5.614,5	6.073,9	6.372,6	6.588,5	6.804,0	6.966,6	7.330,3	7.505,1	7.589,9	7.602,3
Bebidas alcohólicas y tabaco	100,0	2.499,0	2.995,9	3.588,9	4.172,5	4.578,0	4.834,1	5.088,2	5.181,6	5.463,4	5.657,9	5.751,8	5.869,7	6.104,8
Prendas de vestir y calzado	100,0	2.816,8	3.351,5	3.713,8	4.113,3	4.350,4	4.698,7	4.840,0	5.038,9	5.239,6	5.350,8	5.596,4	5.873,9	6.080,2
Vivienda, agua, electricidad y otros combustibles	100,0	2.332,7	2.784,2	3.320,4	3.757,9	4.303,8	4.859,0	5.125,6	6.119,4	7.318,9	7.660,6	8.257,9	8.851,1	9.043,4
Equipamiento y mantenimiento del hogar	100,0	3.041,1	4.024,0	4.808,9	5.240,9	5.492,5	5.800,5	6.010,6	6.196,5	6.372,9	6.625,2	6.766,8	6.924,1	7.068,3
Salud	100,0	3.342,7	4.404,9	5.347,2	6.043,2	6.682,5	7.208,4	7.286,4	7.608,8	8.052,5	8.358,1	8.688,5	8.953,9	9.199,8
Transporte	100,0	2.875,1	3.939,6	4.862,2	5.506,1	6.878,2	7.140,1	7.495,9	7.611,1	7.803,4	8.079,0	8.264,3	8.315,1	8.511,5
Comunicación	100,0	2.102,7	2.491,7	3.144,8	3.874,8	4.433,6	5.148,0	5.547,1	5.825,3	6.065,1	6.350,5	6.462,1	6.562,0	6.674,3
Recreación y cultura	100,0	2.686,0	3.300,3	4.020,2	4.439,1	4.811,2	5.139,1	5.331,0	5.579,8	5.816,2	6.093,7	6.393,7	6.559,9	6.735,2
Educación	100,0	1.597,6	1.666,3	1.731,9	2.153,3	2.812,8	3.204,0	3.520,8	3.727,6	4.242,7	4.429,4	4.561,5	4.625,3	4.676,7
Restaurantes y hoteles	100,0	3.130,6	3.912,2	4.702,9	5.198,6	5.637,2	5.939,1	6.095,9	6.356,0	6.611,6	7.024,1	7.226,1	7.592,4	7.933,3
Bienes y servicios varios	100,0	2.502,0	3.485,4	4.901,3	5.603,2	6.107,4	6.441,3	6.641,2	6.743,6	7.023,8	7.176,6	7.350,3	7.552,7	7.672,9
<b>Categorías</b>														
Estacional	100,0	3.112,6	3.801,5	4.271,0	4.762,4	5.084,4	5.606,7	5.864,2	6.164,1	6.418,0	6.863,4	7.048,4	7.161,8	7.052,7
Núcleo	100,0	3.099,7	4.016,6	4.809,8	5.303,1	5.737,4	6.015,2	6.188,5	6.380,1	6.589,4	6.850,5	7.062,6	7.240,3	7.407,3
Regulados	100,0	2.282,7	2.916,3	3.638,3	4.138,0	5.139,0	5.647,5	6.026,1	6.574,8	7.234,0	7.538,1	7.858,1	8.119,7	8.279,2
<b>Bienes y servicios</b>														
Bienes	100,0	3.201,4	4.184,3	5.007,7	5.522,2	5.942,9	6.245,5	6.434,7	6.638,3	6.834,2	7.114,8	7.329,9	7.464,8	7.571,0
Servicios	100,0	2.120,1	2.463,7	2.919,1	3.343,8	4.205,5	4.713,5	5.039,2	5.528,6	6.159,8	6.489,7	6.760,5	7.115,0	7.331,9

Fuente: INDEC, Dirección de Índices de Precios de Consumo.

Cuadro 6.1.5 Índice de precios al consumidor, según divisiones de la canasta. Región Cuyo

Región Cuyo	Dic 2016	Año 2023							Año 2024					
		Nov	Dic	Ene	Feb	Mar	Abr	May	Jun	Jul	Ago	Sep	Oct	Nov
<b>Nivel general y divisiones COICOP</b>														
<b>Nivel general</b>	100,0	2.860,4	3.599,7	4.402,2	4.998,0	5.463,2	5.908,5	6.160,6	6.472,6	6.769,8	7.075,6	7.290,1	7.453,7	7.613,1
Alimentos y bebidas no alcohólicas	100,0	3.317,9	4.299,2	5.122,7	5.739,8	6.330,6	6.675,1	6.932,4	7.221,1	7.428,9	7.840,3	7.978,3	7.950,2	7.989,8
Bebidas alcohólicas y tabaco	100,0	2.188,7	2.594,1	3.142,5	3.636,5	4.166,5	4.424,6	4.659,1	4.754,9	5.039,0	5.133,8	5.209,6	5.334,2	5.583,3
Prendas de vestir y calzado	100,0	2.785,3	3.186,7	3.747,6	4.059,9	4.294,3	4.740,4	4.959,8	5.161,3	5.301,3	5.424,0	5.736,1	5.986,7	6.022,8
Vivienda, agua, electricidad y otros combustibles	100,0	2.062,0	2.278,8	2.691,8	3.466,8	3.683,6	4.796,1	4.902,8	5.956,2	6.350,2	6.767,0	7.300,8	7.787,6	8.183,0
Equipamiento y mantenimiento del hogar	100,0	2.851,6	3.629,9	4.680,4	5.159,9	5.430,1	5.760,2	5.957,9	6.064,9	6.281,5	6.552,4	6.779,2	6.926,0	7.003,7
Salud	100,0	3.398,2	4.662,2	5.527,7	6.187,0	6.903,1	7.532,6	7.615,6	7.973,5	8.351,0	8.658,5	8.954,1	9.219,4	9.437,2
Transporte	100,0	2.770,5	3.704,4	4.917,7	5.669,1	6.191,2	6.471,8	6.991,0	7.260,6	7.640,5	7.958,0	8.067,9	8.208,6	8.434,5
Comunicación	100,0	1.895,0	2.178,5	2.786,7	3.422,0	3.947,4	4.457,6	4.787,2	5.122,4	5.410,9	5.697,2	5.876,8	5.996,2	6.087,8
Recreación y cultura	100,0	2.708,5	3.278,9	4.035,5	4.429,8	4.751,6	5.146,1	5.316,4	5.552,3	5.833,8	5.986,6	6.126,2	6.346,0	6.612,1
Educación	100,0	1.768,6	1.864,6	1.865,2	1.955,6	2.780,5	3.026,5	3.374,2	3.573,8	3.773,4	4.056,6	4.276,4	4.450,1	4.730,6
Restaurantes y hoteles	100,0	3.258,6	4.026,5	4.848,9	5.578,8	5.991,3	6.381,8	6.628,3	6.826,6	7.541,5	7.966,1	8.137,4	8.475,6	8.755,7
Bienes y servicios varios	100,0	2.221,9	2.919,2	4.267,7	5.205,9	5.692,5	6.121,7	6.406,1	6.457,2	6.729,6	6.824,1	7.089,9	7.219,6	7.383,8
<b>Categorías</b>														
Estacional	100,0	3.085,0	3.559,2	4.108,0	4.433,8	4.858,6	5.394,0	5.788,8	6.275,6	6.537,2	7.024,6	7.136,9	6.985,9	6.882,2
Núcleo	100,0	3.036,6	3.894,9	4.741,3	5.355,0	5.823,9	6.165,5	6.357,9	6.557,6	6.836,7	7.104,1	7.312,5	7.511,2	7.682,9
Regulados	100,0	2.161,0	2.663,3	3.466,2	4.156,6	4.632,4	5.363,6	5.729,3	6.307,7	6.683,6	7.011,8	7.303,9	7.531,1	7.798,9
<b>Bienes y servicios</b>														
Bienes	100,0	3.149,2	4.069,2	5.021,0	5.613,3	6.110,9	6.455,1	6.672,3	6.902,0	7.122,0	7.400,7	7.596,3	7.706,5	7.795,9
Servicios	100,0	2.145,3	2.437,2	2.869,9	3.474,5	3.859,6	4.555,0	4.893,5	5.409,2	5.897,6	6.270,5	6.532,0	6.827,8	7.160,6

Fuente: INDEC, Dirección de Índices de Precios de Consumo.

## 6. Precios al consumidor

**Cuadro 6.1.6 Índice de precios al consumidor, según divisiones de la canasta. Región Patagonia**

Región Patagonia	Dic 2016	Año 2023					Año 2024							
		Nov	Dic	Ene	Feb	Mar	Abr	May	Jun	Jul	Ago	Sep	Oct	Nov
<b>Nivel general y divisiones COICOP</b>														
<b>Nivel general</b>	100,0	2.762,3	3.433,8	4.264,5	4.746,8	5.243,3	5.686,5	5.943,6	6.238,0	6.497,6	6.797,2	7.050,5	7.278,5	7.517,9
Alimentos y bebidas no alcohólicas	100,0	3.024,1	3.872,3	4.938,6	5.416,0	5.971,7	6.302,0	6.558,1	6.851,7	7.102,8	7.446,6	7.676,3	7.804,1	8.015,0
Bebidas alcohólicas y tabaco	100,0	2.112,3	2.533,3	3.119,4	3.736,1	4.166,5	4.431,9	4.738,1	4.861,7	5.131,1	5.290,0	5.389,9	5.517,7	5.766,9
Prendas de vestir y calzado	100,0	2.905,3	3.390,8	3.801,3	4.152,6	4.694,2	5.009,9	5.263,2	5.425,6	5.600,4	5.771,2	6.001,8	6.314,1	6.453,3
Vivienda, agua, electricidad y otros combustibles	100,0	2.012,2	2.240,9	2.649,2	3.039,6	3.354,8	4.672,2	4.772,1	5.486,9	5.876,5	6.354,6	6.761,4	7.268,0	7.855,4
Equipamiento y mantenimiento del hogar	100,0	3.035,4	3.897,4	4.911,4	5.432,2	5.606,2	6.058,0	6.215,4	6.360,7	6.587,1	6.880,8	7.085,7	7.265,5	7.341,6
Salud	100,0	3.015,0	3.981,1	4.859,0	5.459,7	6.048,6	6.566,4	6.732,5	7.093,0	7.472,6	7.711,5	8.048,4	8.508,8	8.749,0
Transporte	100,0	3.084,5	4.021,9	5.232,1	5.819,4	6.487,8	6.721,9	7.050,5	7.338,2	7.499,1	7.772,9	8.091,7	8.161,5	8.422,0
Comunicación	100,0	1.772,0	2.030,8	2.509,2	3.116,1	3.521,3	4.007,2	4.422,2	4.615,3	4.895,3	5.155,0	5.401,9	5.541,7	5.673,2
Recreación y cultura	100,0	2.773,7	3.405,2	4.042,9	4.377,0	4.648,9	5.018,9	5.351,3	5.464,6	5.769,9	5.974,2	6.156,5	6.341,9	6.539,3
Educación	100,0	1.422,8	1.475,2	1.482,3	1.603,8	2.629,8	2.953,2	3.221,4	3.464,1	3.615,8	4.042,4	4.267,2	4.436,8	4.644,9
Restaurantes y hoteles	100,0	2.939,0	3.535,4	4.222,4	4.684,2	5.197,5	5.568,4	5.952,3	6.407,7	6.818,3	7.272,9	7.482,9	7.949,9	8.279,2
Bienes y servicios varios	100,0	2.257,2	2.894,3	4.542,8	5.544,0	6.056,4	6.498,9	6.713,3	6.958,9	7.206,7	7.392,2	7.584,4	7.820,3	7.930,2
<b>Categorías</b>														
Estacional	100,0	3.116,4	3.610,1	4.185,1	4.526,3	5.045,8	5.495,1	5.802,8	6.198,0	6.485,2	6.790,5	7.013,5	7.179,9	7.361,9
Núcleo	100,0	2.862,6	3.619,8	4.505,8	5.022,8	5.486,4	5.807,0	6.032,4	6.236,9	6.467,5	6.745,5	6.960,7	7.200,3	7.425,1
Regulados	100,0	2.204,8	2.696,6	3.498,2	3.950,7	4.544,2	5.397,8	5.730,7	6.266,6	6.606,9	6.976,1	7.376,7	7.603,5	7.927,6
<b>Bienes y servicios</b>														
Bienes	100,0	3.085,9	3.934,5	4.929,7	5.467,7	5.979,1	6.316,8	6.568,1	6.805,2	7.034,3	7.298,5	7.519,3	7.697,2	7.879,3
Servicios	100,0	1.959,5	2.191,4	2.613,8	2.957,9	3.417,7	4.122,6	4.394,0	4.830,7	5.165,9	5.553,4	5.887,2	6.239,7	6.621,1

Fuente: INDEC, Dirección de Índices de Precios de Consumo.

**Cuadro 6.2 Índice de precios al consumidor. Variaciones porcentuales respecto al mes anterior según principales aperturas. Región Gran Buenos Aires**

Principales aperturas	Año 2023					Año 2024							
	Nov	Dic	Ene	Feb	Mar	Abr	May	Jun	Jul	Ago	Sep	Oct	Nov
<b>Nivel general</b>	<b>12,9</b>	<b>25,1</b>	<b>19,6</b>	<b>15,0</b>	<b>11,5</b>	<b>9,2</b>	<b>4,3</b>	<b>4,4</b>	<b>4,0</b>	<b>4,1</b>	<b>3,7</b>	<b>2,8</b>	<b>2,6</b>
<b>Alimentos y bebidas no alcohólicas</b>	<b>16,8</b>	<b>29,5</b>	<b>19,6</b>	<b>13,4</b>	<b>11,5</b>	<b>5,7</b>	<b>5,4</b>	<b>2,2</b>	<b>3,6</b>	<b>2,9</b>	<b>2,2</b>	<b>1,2</b>	<b>1,0</b>
Alimentos	14,8	29,2	19,0	13,4	11,7	6,0	6,0	2,1	3,8	2,9	2,2	0,9	0,5
Pan y cereales	17,7	30,2	23,6	13,0	8,5	5,2	3,8	3,4	3,0	4,3	2,4	2,1	1,9
Carnes y derivados	14,6	36,9	12,8	9,1	9,8	4,9	2,5	1,5	1,7	4,0	3,1	0,9	2,6
Leche, productos lácteos y huevos	10,0	28,4	27,7	16,3	16,9	8,4	4,0	3,2	2,4	4,8	3,0	2,5	2,5
Aceites, grasas y manteca	14,0	40,5	27,4	15,3	11,6	4,1	4,9	5,8	2,4	1,8	1,4	1,7	2,6
Frutas	23,3	24,7	21,5	21,1	2,4	-2,9	-9,6	-0,6	8,5	0,9	4,1	3,7	8,4
Verduras, tubérculos y legumbres	16,5	10,7	8,2	17,9	26,2	14,3	31,7	1,0	9,7	-2,7	-1,4	-5,0	-12,9
Azúcar, dulces, chocolate, golosinas, etc.	11,4	25,0	22,1	9,6	5,7	4,2	2,3	1,6	2,0	3,9	2,6	4,2	1,3
Bebidas no alcohólicas	34,5	32,2	24,0	13,4	10,2	3,5	1,2	2,7	2,7	2,8	2,3	3,8	4,7
Café, té, yerba y cacao	14,7	34,8	35,5	13,4	10,4	-0,3	2,0	1,2	3,0	2,1	-0,1	2,1	2,4
Aguas minerales, bebidas gaseosas y jugos	42,6	31,4	20,1	13,4	10,2	4,9	0,9	3,2	2,6	3,0	3,1	4,4	5,5
<b>Bebidas alcohólicas y tabaco</b>	<b>11,6</b>	<b>20,5</b>	<b>20,6</b>	<b>18,6</b>	<b>12,5</b>	<b>5,4</b>	<b>7,2</b>	<b>2,2</b>	<b>6,4</b>	<b>3,1</b>	<b>2,6</b>	<b>3,6</b>	<b>4,0</b>
Bebidas alcohólicas	14,3	24,1	20,8	16,7	9,9	5,4	4,7	2,2	3,1	2,6	4,8	5,1	4,3
Tabaco	8,8	16,5	20,3	20,8	15,4	5,5	9,9	2,2	9,8	3,6	0,6	2,1	3,6
<b>Prendas de vestir y calzado</b>	<b>8,9</b>	<b>18,5</b>	<b>11,1</b>	<b>6,7</b>	<b>12,2</b>	<b>10,2</b>	<b>2,4</b>	<b>1,8</b>	<b>0,8</b>	<b>2,1</b>	<b>7,3</b>	<b>4,5</b>	<b>1,8</b>
Prendas de vestir y materiales	8,4	15,4	8,7	6,1	14,1	11,6	2,9	1,5	-0,4	2,0	8,8	5,3	1,9
Calzado	10,6	29,5	18,6	8,4	7,1	5,9	1,0	2,6	4,6	2,4	2,8	1,8	1,8
<b>Vivienda, agua, electricidad y otros combustibles</b>	<b>5,7</b>	<b>14,5</b>	<b>9,3</b>	<b>22,9</b>	<b>13,9</b>	<b>40,4</b>	<b>2,1</b>	<b>11,7</b>	<b>5,0</b>	<b>6,1</b>	<b>6,9</b>	<b>4,7</b>	<b>4,5</b>
Alquiler de la vivienda y gastos conexos	7,0	15,8	5,1	20,0	5,8	14,2	6,5	8,9	12,3	10,1	9,6	7,5	6,6
Alquiler de la vivienda	7,4	9,4	11,8	10,6	8,5	11,6	12,1	11,6	18,3	14,1	13,2	9,7	8,5
Mantenimiento y reparación de la vivienda	13,0	26,1	17,5	9,9	8,1	5,8	1,6	2,9	2,1	3,6	4,0	2,8	2,2
Electricidad, gas y otros combustibles	-0,2	1,1	11,9	47,8	33,6	63,5	-0,5	21,0	0,0	4,0	6,2	2,7	3,4
<b>Equipamiento y mantenimiento del hogar</b>	<b>12,2</b>	<b>30,8</b>	<b>20,8</b>	<b>10,0</b>	<b>4,8</b>	<b>6,4</b>	<b>3,1</b>	<b>2,2</b>	<b>3,2</b>	<b>4,2</b>	<b>2,8</b>	<b>2,6</b>	<b>1,3</b>
Bienes y servicios para la conservación del hogar	11,7	25,8	31,0	14,9	5,9	9,0	3,5	2,1	4,2	5,7	1,5	3,6	0,9
<b>Salud</b>	<b>17,6</b>	<b>30,6</b>	<b>20,6</b>	<b>15,0</b>	<b>12,6</b>	<b>9,5</b>	<b>0,1</b>	<b>4,9</b>	<b>5,8</b>	<b>4,4</b>	<b>3,3</b>	<b>3,9</b>	<b>3,2</b>
Productos medicinales, artefactos y equipos para la salud	21,5	42,1	15,1	12,2	10,4	5,3	2,2	4,2	4,8	2,9	2,3	2,3	2,0
Gastos de prepagas	11,0	11,5	38,8	24,8	18,5	17,7	-8,2	5,5	7,5	6,2	5,0	7,0	4,6
<b>Transporte</b>	<b>9,8</b>	<b>30,7</b>	<b>25,1</b>	<b>32,8</b>	<b>12,2</b>	<b>5,0</b>	<b>4,0</b>	<b>3,8</b>	<b>1,7</b>	<b>6,9</b>	<b>4,4</b>	<b>1,5</b>	<b>4,5</b>
Adquisición de vehículos	6,8	30,8	7,3	35,2	17,9	5,3	-0,2	3,3	2,1	2,0	2,5	2,0	4,8
Funcionamiento de equipos de transporte personal	11,6	40,2	39,2	11,1	8,8	9,1	5,1	4,5	2,7	4,4	3,6	0,5	2,0
Combustibles y lubricantes para vehículos de uso del hogar	12,5	48,7	48,0	11,0	9,0	6,1	5,1	3,2	2,9	4,1	3,7	-0,6	2,1
Transporte público	11,4	12,1	26,5	86,5	10,3	-2,0	8,2	3,1	-0,5	18,0	8,0	2,2	7,7
<b>Comunicación</b>	<b>15,5</b>	<b>15,9</b>	<b>24,9</b>	<b>25,0</b>	<b>15,7</b>	<b>14,5</b>	<b>8,8</b>	<b>5,4</b>	<b>3,8</b>	<b>4,6</b>	<b>3,1</b>	<b>2,2</b>	<b>1,4</b>
Servicios de telefonía e internet	15,3	14,4	24,6	26,7	16,6	14,9	9,0	5,6	3,5	4,4	3,2	2,4	1,3
<b>Recreación y cultura</b>	<b>13,4</b>	<b>21,0</b>	<b>24,0</b>	<b>8,7</b>	<b>8,6</b>	<b>6,9</b>	<b>5,5</b>	<b>5,8</b>	<b>5,4</b>	<b>3,1</b>	<b>1,8</b>	<b>3,4</b>	<b>2,5</b>
Equipos audiovisuales, fotográficos y de procesamiento de la información	11,0	36,9	15,1	6,3	2,1	5,9	2,1	4,2	3,1	0,6	2,4	1,6	-0,2
Servicios recreativos y culturales	12,8	12,9	18,7	10,9	18,3	7,3	11,2	5,4	3,4	6,5	4,0	4,4	2,9
Periódicos, diarios, revistas, libros y artículos de papelería	13,7	16,1	21,2	13,8	8,1	8,3	6,6	5,3	4,3	3,8	3,6	5,3	1,8
<b>Educación</b>	<b>10,2</b>	<b>7,0</b>	<b>0,8</b>	<b>14,9</b>	<b>47,0</b>	<b>8,4</b>	<b>8,9</b>	<b>5,0</b>	<b>3,0</b>	<b>6,7</b>	<b>3,8</b>	<b>2,7</b>	<b>4,2</b>
<b>Restaurantes y hoteles</b>	<b>12,6</b>	<b>22,5</b>	<b>18,8</b>	<b>9,9</b>	<b>7,6</b>	<b>7,8</b>	<b>5,8</b>	<b>7,3</b>	<b>7,0</b>	<b>4,6</b>	<b>4,1</b>	<b>4,0</b>	<b>3,2</b>
Restaurantes y comidas fuera del hogar	12,7	23,0	16,6	11,0	8,2	8,3	6,2	6,9	6,0	5,4	4,4	4,0	3,3
<b>Bienes y servicios varios</b>	<b>11,5</b>	<b>31,2</b>	<b>43,8</b>	<b>14,8</b>	<b>9,1</b>	<b>5,2</b>	<b>4,7</b>	<b>2,6</b>	<b>3,5</b>	<b>2,5</b>	<b>3,5</b>	<b>3,3</b>	<b>2,6</b>
Cuidado personal	11,6	35,6	47,6	13,8	8,9	5,9	2,9	1,3	2,4	2,3	3,2	3,1	2,3

Fuente: INDEC, Dirección de Índices de Precios de Consumo.

## 6. Precios al consumidor

**Cuadro 6.2.1 Índice de precios al consumidor. Variaciones porcentuales respecto al mes anterior según principales aperturas. Región Pampeana**

Principales aperturas	Año 2023		Año 2024										
	Nov	Dic	Ene	Feb	Mar	Abr	May	Jun	Jul	Ago	Sep	Oct	Nov
<b>Nivel general</b>	<b>13,0</b>	<b>25,7</b>	<b>21,2</b>	<b>11,9</b>	<b>11,3</b>	<b>8,8</b>	<b>4,0</b>	<b>4,7</b>	<b>3,9</b>	<b>3,9</b>	<b>3,2</b>	<b>2,6</b>	<b>2,3</b>
<b>Alimentos y bebidas no alcohólicas</b>	<b>15,3</b>	<b>30,0</b>	<b>20,7</b>	<b>11,2</b>	<b>10,1</b>	<b>6,4</b>	<b>4,6</b>	<b>3,7</b>	<b>3,0</b>	<b>3,8</b>	<b>2,4</b>	<b>1,5</b>	<b>0,9</b>
Alimentos	14,8	29,6	19,9	10,8	10,2	6,7	4,7	3,7	3,1	3,9	2,5	1,3	0,8
Pan y cereales	16,3	30,2	26,4	11,7	8,5	4,5	3,3	4,7	3,4	3,6	2,4	2,2	2,4
Carnes y derivados	14,5	37,0	14,5	7,2	8,1	5,7	2,9	1,6	2,4	3,8	2,6	1,2	2,3
Leche, productos lácteos y huevos	10,1	25,9	25,0	16,2	16,4	10,0	5,2	4,9	3,0	3,9	2,6	1,8	2,1
Aceites, grasas y manteca	12,6	42,4	33,6	12,9	7,2	4,7	3,5	2,9	3,3	2,2	2,9	1,9	3,2
Frutas	20,4	23,6	21,8	18,4	4,1	0,4	-7,8	-0,5	6,1	2,2	4,8	6,4	4,0
Verduras, tubérculos y legumbres	18,8	14,9	11,1	8,7	19,9	16,9	19,9	9,2	3,9	6,1	0,7	-3,0	-9,1
Azúcar, dulces, chocolate, golosinas, etc.	11,9	22,3	24,6	8,0	5,5	1,7	1,0	1,2	2,5	3,5	3,2	2,8	2,8
Bebidas no alcohólicas	20,9	33,8	29,0	15,2	9,4	3,5	3,3	3,3	1,9	2,7	2,2	2,8	2,0
Café, té, yerba y cacao	15,9	35,8	27,3	12,1	9,0	3,9	0,4	1,9	1,4	1,8	2,1	2,1	2,0
Aguas minerales, bebidas gaseosas y jugos	23,5	32,8	29,9	16,8	9,6	3,3	4,7	4,0	2,1	3,1	2,3	3,2	1,9
<b>Bebidas alcohólicas y tabaco</b>	<b>12,1</b>	<b>20,2</b>	<b>21,9</b>	<b>17,2</b>	<b>12,2</b>	<b>5,3</b>	<b>6,5</b>	<b>2,0</b>	<b>5,9</b>	<b>3,0</b>	<b>2,0</b>	<b>2,6</b>	<b>3,8</b>
Bebidas alcohólicas	14,5	22,9	22,8	14,3	9,2	5,1	3,6	1,8	2,7	2,5	3,4	3,1	4,0
Tabaco	9,1	16,7	20,5	21,4	16,1	5,7	10,1	2,2	9,8	3,5	0,5	2,1	3,6
<b>Prendas de vestir y calzado</b>	<b>11,3</b>	<b>16,0</b>	<b>12,5</b>	<b>7,3</b>	<b>11,0</b>	<b>9,2</b>	<b>4,8</b>	<b>3,6</b>	<b>1,9</b>	<b>1,5</b>	<b>4,9</b>	<b>4,3</b>	<b>1,9</b>
Prendas de vestir y materiales	10,4	13,9	10,6	7,1	11,6	10,3	4,8	3,9	2,0	1,4	5,0	5,2	1,8
Calzado	14,2	22,6	18,2	7,7	9,6	6,2	4,8	2,6	1,6	2,0	4,8	1,7	2,5
<b>Vivienda, agua, electricidad y otros combustibles</b>	<b>7,9</b>	<b>13,7</b>	<b>17,2</b>	<b>15,0</b>	<b>15,9</b>	<b>33,9</b>	<b>3,4</b>	<b>14,7</b>	<b>4,9</b>	<b>6,2</b>	<b>7,2</b>	<b>5,7</b>	<b>4,8</b>
Alquiler de la vivienda y gastos conexos	8,5	10,7	8,3	16,7	10,1	11,8	7,2	12,1	9,1	9,5	11,4	13,6	8,3
Alquiler de la vivienda	8,7	9,3	9,5	15,2	10,6	11,9	7,9	12,7	9,5	10,0	12,1	14,5	8,7
Electricidad, gas y otros combustibles	3,4	6,6	25,4	18,6	21,7	73,4	0,7	22,0	2,9	5,0	6,5	2,7	3,4
<b>Equipamiento y mantenimiento del hogar</b>	<b>12,4</b>	<b>31,5</b>	<b>22,8</b>	<b>10,9</b>	<b>5,8</b>	<b>6,7</b>	<b>3,4</b>	<b>2,3</b>	<b>3,7</b>	<b>4,3</b>	<b>2,5</b>	<b>2,7</b>	<b>1,9</b>
Bienes y servicios para la conservación del hogar	11,4	26,5	32,6	16,1	6,7	8,7	4,0	2,2	4,2	5,4	2,5	3,4	1,3
<b>Salud</b>	<b>14,2</b>	<b>34,0</b>	<b>20,4</b>	<b>12,9</b>	<b>12,5</b>	<b>9,0</b>	<b>0,8</b>	<b>4,4</b>	<b>6,3</b>	<b>4,0</b>	<b>3,2</b>	<b>3,2</b>	<b>2,9</b>
Productos medicinales, artefactos y equipos para la salud	14,9	42,2	19,8	10,3	10,6	7,7	1,6	3,9	5,0	3,3	2,6	2,3	1,9
Gastos de prepagas	11,4	10,9	32,4	26,5	22,1	13,9	-5,8	5,6	6,6	5,8	4,3	5,3	4,4
<b>Transporte</b>	<b>11,1</b>	<b>31,5</b>	<b>25,9</b>	<b>13,9</b>	<b>13,5</b>	<b>8,7</b>	<b>2,8</b>	<b>4,3</b>	<b>3,3</b>	<b>3,9</b>	<b>2,6</b>	<b>0,8</b>	<b>2,5</b>
Adquisición de vehículos	10,3	19,8	12,0	24,6	10,9	8,7	1,3	3,1	3,8	3,7	1,2	1,4	1,8
Funcionamiento de equipos de transporte personal	13,4	47,9	34,9	7,8	7,3	5,4	4,1	4,9	3,0	2,8	2,6	-0,1	2,2
Combustibles y lubricantes para vehículos de uso del hogar	13,7	52,8	40,1	7,6	7,7	5,6	4,8	4,5	2,8	2,6	2,8	-0,5	2,1
Transporte público	6,2	14,2	33,6	10,2	48,9	19,2	2,6	5,6	3,5	7,5	5,4	2,3	4,8
<b>Comunicación</b>	<b>15,4</b>	<b>14,8</b>	<b>24,8</b>	<b>25,7</b>	<b>17,4</b>	<b>13,6</b>	<b>7,5</b>	<b>5,1</b>	<b>2,5</b>	<b>5,1</b>	<b>3,0</b>	<b>2,1</b>	<b>1,4</b>
Servicios de telefonía e internet	15,3	14,6	23,5	27,0	17,9	13,9	7,7	5,3	2,3	5,0	3,0	2,1	1,2
<b>Recreación y cultura</b>	<b>14,0</b>	<b>18,2</b>	<b>25,6</b>	<b>8,0</b>	<b>9,4</b>	<b>6,2</b>	<b>3,5</b>	<b>6,4</b>	<b>6,0</b>	<b>4,6</b>	<b>2,0</b>	<b>2,0</b>	<b>3,1</b>
Servicios recreativos y culturales	15,7	3,5	23,8	15,5	19,7	4,5	10,7	6,4	1,8	7,4	3,7	4,9	2,9
Periódicos, diarios, revistas, libros y artículos de papelería	11,4	15,0	20,5	13,3	11,4	5,5	3,8	4,8	4,1	5,8	3,7	2,7	3,1
<b>Educación</b>	<b>6,5</b>	<b>5,3</b>	<b>0,6</b>	<b>2,3</b>	<b>62,1</b>	<b>8,3</b>	<b>5,7</b>	<b>5,8</b>	<b>4,5</b>	<b>5,5</b>	<b>5,3</b>	<b>3,9</b>	<b>7,1</b>
<b>Restaurantes y hoteles</b>	<b>12,1</b>	<b>20,2</b>	<b>19,9</b>	<b>11,9</b>	<b>9,1</b>	<b>7,2</b>	<b>5,7</b>	<b>5,8</b>	<b>5,6</b>	<b>4,5</b>	<b>3,7</b>	<b>4,0</b>	<b>3,7</b>
Restaurantes y comidas fuera del hogar	12,2	20,4	18,5	12,7	9,6	7,5	6,0	5,5	4,9	5,1	3,9	4,0	3,8
<b>Bienes y servicios varios</b>	<b>11,3</b>	<b>34,5</b>	<b>42,6</b>	<b>17,3</b>	<b>10,8</b>	<b>6,1</b>	<b>4,3</b>	<b>3,5</b>	<b>3,1</b>	<b>2,4</b>	<b>3,1</b>	<b>2,5</b>	<b>2,2</b>
Cuidado personal	11,3	37,0	44,0	17,6	10,6	6,1	3,8	3,2	2,9	2,2	3,0	2,2	1,8

Fuente: INDEC, Dirección de Índices de Precios de Consumo.

**Cuadro 6.2.2 Índice de precios al consumidor. Variaciones porcentuales respecto al mes anterior según principales aperturas. Región Noroeste**

Principales aperturas	Año 2023		Año 2024										
	Nov	Dic	Ene	Feb	Mar	Abr	May	Jun	Jul	Ago	Sep	Oct	Nov
<b>Nivel general</b>	<b>11,8</b>	<b>25,2</b>	<b>21,7</b>	<b>11,7</b>	<b>8,8</b>	<b>9,1</b>	<b>4,2</b>	<b>4,8</b>	<b>3,6</b>	<b>5,0</b>	<b>3,4</b>	<b>2,6</b>	<b>1,9</b>
<b>Alimentos y bebidas no alcohólicas</b>	<b>13,2</b>	<b>29,3</b>	<b>21,8</b>	<b>9,4</b>	<b>8,2</b>	<b>7,7</b>	<b>4,7</b>	<b>3,2</b>	<b>1,7</b>	<b>4,5</b>	<b>2,1</b>	<b>0,8</b>	<b>0,1</b>
Alimentos	13,3	29,2	19,3	8,8	8,1	8,2	5,1	3,3	1,8	5,0	2,1	0,7	-0,3
Pan y cereales	16,4	30,7	27,2	9,0	7,5	4,4	3,0	4,4	2,1	2,6	2,6	1,5	1,8
Carnes y derivados	13,3	35,5	13,3	5,2	7,5	7,6	3,8	1,0	2,2	4,2	3,1	1,0	2,2
Leche, productos lácteos y huevos	8,7	22,6	25,5	14,2	14,4	11,6	4,5	3,2	3,1	3,3	1,6	2,1	2,1
Aceites, grasas y manteca	12,4	39,8	31,2	8,8	6,4	4,3	1,6	5,1	1,8	0,9	2,1	2,3	5,1
Frutas	23,5	21,8	19,5	20,7	8,9	-4,9	-2,9	-1,9	4,5	4,6	3,1	6,0	7,5
Verduras, tubérculos y legumbres	11,9	19,6	16,6	11,7	7,1	24,4	18,8	9,9	-1,6	13,8	-1,1	-4,3	-15,5
Azúcar, dulces, chocolate, golosinas, etc.	8,6	16,9	18,0	5,8	2,6	-0,2	-0,1	1,2	2,3	0,8	3,3	1,7	2,4
Bebidas no alcohólicas	12,2	30,1	43,8	13,6	8,6	4,1	1,4	1,8	1,1	0,8	2,2	1,7	2,9
Café, té, yerba y cacao	14,3	29,1	31,0	13,7	9,4	3,9	1,9	2,6	2,0	1,3	1,5	1,9	1,8
Aguas minerales, bebidas gaseosas y jugos	11,8	30,3	46,7	13,6	8,5	4,2	1,3	1,7	0,9	0,7	2,4	1,7	3,2
<b>Bebidas alcohólicas y tabaco</b>	<b>11,4</b>	<b>20,4</b>	<b>19,2</b>	<b>15,3</b>	<b>12,6</b>	<b>5,3</b>	<b>6,2</b>	<b>1,5</b>	<b>6,1</b>	<b>3,1</b>	<b>1,5</b>	<b>2,5</b>	<b>4,2</b>
Bebidas alcohólicas	13,5	23,6	18,4	10,9	9,8	5,1	2,9	1,1	1,7	2,6	2,5	2,9	4,9
Tabaco	8,8	16,5	20,3	21,1	15,9	5,6	9,9	2,0	10,7	3,6	0,4	2,1	3,5
<b>Prendas de vestir y calzado</b>	<b>10,1</b>	<b>15,7</b>	<b>11,6</b>	<b>6,6</b>	<b>6,7</b>	<b>10,1</b>	<b>4,1</b>	<b>3,0</b>	<b>2,7</b>	<b>3,8</b>	<b>5,1</b>	<b>4,0</b>	<b>1,7</b>
Prendas de vestir y materiales	8,9	13,1	8,9	6,0	5,8	10,7	4,4	3,8	3,5	3,6	5,4	4,7	2,0
Calzado	13,4	23,2	18,7	8,1	8,9	8,7	3,3	1,2	1,0	4,3	4,4	2,0	0,9
<b>Vivienda, agua, electricidad y otros combustibles</b>	<b>7,4</b>	<b>9,9</b>	<b>21,7</b>	<b>27,4</b>	<b>5,9</b>	<b>31,4</b>	<b>0,7</b>	<b>20,2</b>	<b>7,0</b>	<b>17,0</b>	<b>9,8</b>	<b>5,0</b>	<b>2,4</b>
Alquiler de la vivienda y gastos conexos	7,1	8,7	16,6	10,2	8,4	10,3	6,0	8,3	16,5	8,1	8,5	5,4	8,7
Alquiler de la vivienda	7,1	7,5	18,3	8,3	9,0	10,2	6,5	8,5	17,6	8,3	8,7	5,5	9,1
Electricidad, gas y otros combustibles	6,5	7,1	21,7	34,7	3,8	42,2	-0,5	26,6	6,8	21,2	8,2	4,8	1,5
<b>Equipamiento y mantenimiento del hogar</b>	<b>13,4</b>	<b>28,4</b>	<b>24,5</b>	<b>10,6</b>	<b>3,8</b>	<b>6,2</b>	<b>3,1</b>	<b>2,4</b>	<b>4,0</b>	<b>4,2</b>	<b>2,5</b>	<b>2,6</b>	<b>1,3</b>
Bienes y servicios para la conservación del hogar	12,0	23,8	32,4	15,7	5,8	8,3	3,1	1,9	4,0	5,2	1,9	2,8	1,1
<b>Salud</b>	<b>14,9</b>	<b>34,7</b>	<b>20,2</b>	<b>11,6</b>	<b>10,9</b>	<b>8,3</b>	<b>1,9</b>	<b>5,4</b>	<b>4,7</b>	<b>4,2</b>	<b>3,2</b>	<b>3,0</b>	<b>2,4</b>
Productos medicinales, artefactos y equipos para la salud	16,6	41,0	19,7	11,0	10,6	6,9	1,7	4,1	4,7	3,9	2,4	2,6	1,6
Gastos de prepagas	7,2	9,1	30,9	19,2	16,4	18,7	-6,3	10,7	5,8	5,1	4,5	3,9	6,2
<b>Transporte</b>	<b>10,9</b>	<b>33,8</b>	<b>29,6</b>	<b>17,3</b>	<b>11,4</b>	<b>7,0</b>	<b>5,5</b>	<b>4,7</b>	<b>2,8</b>	<b>2,9</b>	<b>3,3</b>	<b>1,9</b>	<b>2,7</b>
Adquisición de vehículos	8,9	29,1	9,8	29,3	6,6	2,6	2,4	2,6	2,2	3,0	2,7	3,1	1,6
Funcionamiento de equipos de transporte personal	13,7	38,5	42,1	9,0	5,7	5,3	3,9	3,5	3,0	3,1	2,8	-0,2	1,6
Combustibles y lubricantes para vehículos de uso del hogar	14,2	41,7	50,0	9,9	6,4	5,5	4,4	3,4	3,2	3,2	3,0	-0,7	2,1
Transporte público	7,3	29,4	29,9	25,3	37,1	16,9	12,8	9,3	2,9	2,6	5,1	4,4	5,6
<b>Comunicación</b>	<b>14,3</b>	<b>16,3</b>	<b>25,9</b>	<b>20,7</b>	<b>13,6</b>	<b>14,4</b>	<b>7,6</b>	<b>5,5</b>	<b>3,5</b>	<b>5,1</b>	<b>2,1</b>	<b>1,3</b>	<b>2,5</b>
Servicios de telefonía e internet	15,3	11,6	27,1	24,1	13,6	15,9	8,1	5,8	3,4	5,1	2,2	1,8	2,2
<b>Recreación y cultura</b>	<b>10,4</b>	<b>20,4</b>	<b>22,0</b>	<b>8,4</b>	<b>6,1</b>	<b>11,9</b>	<b>3,2</b>	<b>4,3</b>	<b>7,5</b>	<b>3,1</b>	<b>2,5</b>	<b>3,0</b>	<b>5,8</b>
Servicios recreativos y culturales	9,3	11,3	23,1	9,3	6,1	30,0	5,8	2,9	12,5	4,2	1,6	4,8	9,1
Periódicos, diarios, revistas, libros y artículos de papelería	12,1	17,0	18,7	9,9	8,2	8,2	4,0	4,2	3,8	3,7	4,9	4,0	3,0
<b>Educación</b>	<b>4,7</b>	<b>7,5</b>	<b>1,6</b>	<b>2,1</b>	<b>75,5</b>	<b>6,6</b>	<b>2,8</b>	<b>9,6</b>	<b>6,2</b>	<b>7,9</b>	<b>3,7</b>	<b>7,4</b>	<b>5,1</b>
<b>Restaurantes y hoteles</b>	<b>10,1</b>	<b>20,2</b>	<b>20,1</b>	<b>12,9</b>	<b>7,9</b>	<b>6,3</b>	<b>5,8</b>	<b>5,7</b>	<b>6,2</b>	<b>5,2</b>	<b>3,2</b>	<b>5,6</b>	<b>4,8</b>
Restaurantes y comidas fuera del hogar	10,1	20,4	19,2	13,4	8,1	6,5	6,0	5,5	5,8	5,6	3,3	5,6	4,9
<b>Bienes y servicios varios</b>	<b>12,0</b>	<b>32,9</b>	<b>49,9</b>	<b>18,3</b>	<b>7,3</b>	<b>4,3</b>	<b>3,3</b>	<b>1,8</b>	<b>3,8</b>	<b>0,9</b>	<b>4,4</b>	<b>2,1</b>	<b>2,2</b>
Cuidado personal	12,4	34,4	51,4	17,4	7,5	4,4	2,9	1,8	3,8	0,8	3,7	2,0	2,2

Fuente: INDEC, Dirección de Índices de Precios de Consumo.

## 6. Precios al consumidor

**Cuadro 6.2.3 Índice de precios al consumidor. Variaciones porcentuales respecto al mes anterior según principales aperturas. Región Noreste**

Principales aperturas	Año 2023					Año 2024							
	Nov	Dic	Ene	Feb	Mar	Abr	May	Jun	Jul	Ago	Sep	Oct	Nov
<b>Nivel general</b>	<b>12,8</b>	<b>28,4</b>	<b>19,5</b>	<b>10,9</b>	<b>10,3</b>	<b>6,3</b>	<b>3,7</b>	<b>4,4</b>	<b>4,6</b>	<b>4,4</b>	<b>3,3</b>	<b>2,6</b>	<b>1,8</b>
<b>Alimentos y bebidas no alcohólicas</b>	<b>14,6</b>	<b>31,1</b>	<b>18,4</b>	<b>8,7</b>	<b>8,2</b>	<b>4,9</b>	<b>3,4</b>	<b>3,3</b>	<b>2,4</b>	<b>5,2</b>	<b>2,4</b>	<b>1,1</b>	<b>0,2</b>
Alimentos	14,4	31,4	17,3	8,2	7,8	5,1	3,8	3,5	2,4	5,6	2,6	1,0	-0,1
Pan y cereales	17,6	33,5	23,2	12,2	6,1	2,9	1,9	3,2	3,3	2,1	1,8	1,2	0,1
Carnes y derivados	14,6	36,8	13,1	2,3	6,2	3,1	3,8	2,1	1,9	6,1	4,6	2,1	2,3
Leche, productos lácteos y huevos	11,1	21,4	22,5	15,9	17,2	9,5	4,6	5,8	2,7	2,9	1,5	1,7	0,5
Aceites, grasas y manteca	7,6	44,5	28,8	6,7	2,5	1,2	-0,9	1,7	-0,4	1,7	0,8	2,1	2,9
Frutas	15,6	23,1	16,1	23,3	11,6	1,7	-6,5	0,7	3,2	1,3	5,3	3,1	5,2
Verduras, tubérculos y legumbres	15,9	26,7	13,2	9,9	9,0	14,7	13,4	7,7	3,4	15,1	-0,3	-3,9	-10,3
Azúcar, dulces, chocolate, golosinas, etc.	9,5	16,7	17,7	2,6	0,5	1,8	-2,7	-0,8	1,5	3,4	1,2	2,4	0,6
Bebidas no alcohólicas	17,1	28,1	29,3	13,5	11,2	3,1	0,1	1,6	2,0	1,9	0,0	2,2	3,0
Café, té, yerba y cacao	15,5	31,2	20,4	13,8	9,8	4,3	1,4	-0,2	0,7	-0,9	-0,1	1,6	0,5
Aguas minerales, bebidas gaseosas y jugos	17,9	26,8	33,3	13,4	11,8	2,6	-0,5	2,4	2,5	3,0	0,1	2,4	3,9
<b>Bebidas alcohólicas y tabaco</b>	<b>11,7</b>	<b>19,9</b>	<b>19,8</b>	<b>16,3</b>	<b>9,7</b>	<b>5,6</b>	<b>5,3</b>	<b>1,8</b>	<b>5,4</b>	<b>3,6</b>	<b>1,7</b>	<b>2,1</b>	<b>4,0</b>
Bebidas alcohólicas	13,0	21,5	19,7	14,3	6,9	5,6	2,8	1,2	2,9	3,6	2,5	1,9	4,2
Tabaco	8,9	16,4	20,1	20,9	15,8	5,6	10,2	3,1	10,1	3,5	0,3	2,3	3,6
<b>Prendas de vestir y calzado</b>	<b>12,3</b>	<b>19,0</b>	<b>10,8</b>	<b>10,8</b>	<b>5,8</b>	<b>8,0</b>	<b>3,0</b>	<b>4,1</b>	<b>4,0</b>	<b>2,1</b>	<b>4,6</b>	<b>5,0</b>	<b>3,5</b>
Prendas de vestir y materiales	11,5	18,3	9,3	11,2	5,1	8,9	2,9	3,3	3,9	2,2	5,4	5,7	3,4
Calzado	14,6	20,9	14,7	9,7	7,4	5,8	3,4	6,1	4,1	2,0	2,6	3,2	3,9
<b>Vivienda, agua, electricidad y otros combustibles</b>	<b>6,7</b>	<b>19,4</b>	<b>19,3</b>	<b>13,2</b>	<b>14,5</b>	<b>12,9</b>	<b>5,5</b>	<b>19,4</b>	<b>19,6</b>	<b>4,7</b>	<b>7,8</b>	<b>7,2</b>	<b>2,2</b>
Alquiler de la vivienda y gastos conexos	4,5	9,4	16,1	12,9	16,0	9,0	6,6	6,7	15,6	6,7	10,7	11,6	3,0
Alquiler de la vivienda	4,3	8,1	17,9	11,5	17,3	8,7	7,0	6,8	16,4	6,9	11,1	12,1	3,0
Electricidad, gas y otros combustibles	5,7	17,3	23,3	15,0	15,7	14,5	6,1	28,4	23,6	2,6	7,3	7,2	0,8
<b>Equipamiento y mantenimiento del hogar</b>	<b>12,2</b>	<b>32,3</b>	<b>19,5</b>	<b>9,0</b>	<b>4,8</b>	<b>5,6</b>	<b>3,6</b>	<b>3,1</b>	<b>2,8</b>	<b>4,0</b>	<b>2,1</b>	<b>2,3</b>	<b>2,1</b>
Bienes y servicios para la conservación del hogar	11,7	25,3	29,3	15,4	7,0	10,2	3,8	2,1	3,6	5,0	0,7	2,9	1,4
<b>Salud</b>	<b>17,0</b>	<b>31,8</b>	<b>21,4</b>	<b>13,0</b>	<b>10,6</b>	<b>7,9</b>	<b>1,1</b>	<b>4,4</b>	<b>5,8</b>	<b>3,8</b>	<b>4,0</b>	<b>3,1</b>	<b>2,7</b>
Productos medicinales, artefactos y equipos para la salud	18,6	37,4	21,3	12,0	9,9	6,5	1,7	4,2	4,9	2,8	2,8	2,3	1,9
Gastos de prepagas	10,9	10,1	33,7	25,6	16,1	13,0	-10,0	8,1	6,3	8,1	6,3	4,4	3,8
<b>Transporte</b>	<b>10,4</b>	<b>37,0</b>	<b>23,4</b>	<b>13,2</b>	<b>24,9</b>	<b>3,8</b>	<b>5,0</b>	<b>1,5</b>	<b>2,5</b>	<b>3,5</b>	<b>2,3</b>	<b>0,6</b>	<b>2,4</b>
Adquisición de vehículos	8,0	25,4	15,8	22,8	11,7	3,1	0,6	1,4	3,5	3,8	2,7	1,3	2,7
Funcionamiento de equipos de transporte personal	14,3	55,2	28,4	7,2	6,1	4,2	3,8	2,3	2,8	2,5	3,0	0,1	1,9
Combustibles y lubricantes para vehículos de uso del hogar	14,8	61,2	31,7	7,2	6,9	4,5	3,9	3,3	3,1	2,4	3,3	-0,7	2,2
Transporte público	5,8	12,2	26,9	11,1	158,5	4,1	13,9	0,4	0,7	5,1	0,6	0,6	2,7
<b>Comunicación</b>	<b>16,0</b>	<b>18,5</b>	<b>26,2</b>	<b>23,2</b>	<b>14,4</b>	<b>16,1</b>	<b>7,8</b>	<b>5,0</b>	<b>4,1</b>	<b>4,7</b>	<b>1,8</b>	<b>1,5</b>	<b>1,7</b>
Servicios de telefonía e internet	16,4	14,0	26,4	24,5	15,5	17,7	8,4	5,3	3,5	4,6	1,9	2,1	1,1
<b>Recreación y cultura</b>	<b>12,6</b>	<b>22,9</b>	<b>21,8</b>	<b>10,4</b>	<b>8,4</b>	<b>6,8</b>	<b>3,7</b>	<b>4,7</b>	<b>4,2</b>	<b>4,8</b>	<b>4,9</b>	<b>2,6</b>	<b>2,7</b>
Servicios recreativos y culturales	13,9	8,5	40,4	13,2	17,3	13,2	7,7	7,1	2,6	6,9	4,2	1,7	2,3
Periódicos, diarios, revistas, libros y artículos de papelería	9,9	17,5	14,1	17,5	8,1	6,5	4,3	3,0	4,6	5,1	8,0	5,0	2,3
<b>Educación</b>	<b>1,5</b>	<b>4,3</b>	<b>3,9</b>	<b>24,3</b>	<b>30,6</b>	<b>13,9</b>	<b>9,9</b>	<b>5,9</b>	<b>13,8</b>	<b>4,4</b>	<b>3,0</b>	<b>1,4</b>	<b>1,1</b>
<b>Restaurantes y hoteles</b>	<b>11,5</b>	<b>25,0</b>	<b>20,2</b>	<b>10,5</b>	<b>8,4</b>	<b>5,4</b>	<b>2,6</b>	<b>4,3</b>	<b>4,0</b>	<b>6,2</b>	<b>2,9</b>	<b>5,1</b>	<b>4,5</b>
Restaurantes y comidas fuera del hogar	11,5	25,2	19,3	11,0	8,7	5,5	2,8	4,0	3,5	6,7	3,0	5,1	4,6
<b>Bienes y servicios varios</b>	<b>11,7</b>	<b>39,3</b>	<b>40,6</b>	<b>14,3</b>	<b>9,0</b>	<b>5,5</b>	<b>3,1</b>	<b>1,5</b>	<b>4,2</b>	<b>2,2</b>	<b>2,4</b>	<b>2,8</b>	<b>1,6</b>
Cuidado personal	11,8	40,4	41,4	14,5	8,8	5,4	3,1	1,4	3,7	2,1	2,3	2,5	1,5

Fuente: INDEC, Dirección de Índices de Precios de Consumo.

**Cuadro 6.2.4 Índice de precios al consumidor. Variaciones porcentuales respecto al mes anterior según principales aperturas. Región Cuyo**

Principales aperturas	Año 2023					Año 2024							
	Nov	Dic	Ene	Feb	Mar	Abr	May	Jun	Jul	Ago	Sep	Oct	Nov
<b>Nivel general</b>	<b>12,8</b>	<b>25,8</b>	<b>22,3</b>	<b>13,5</b>	<b>9,3</b>	<b>8,1</b>	<b>4,3</b>	<b>5,1</b>	<b>4,6</b>	<b>4,5</b>	<b>3,0</b>	<b>2,2</b>	<b>2,1</b>
<b>Alimentos y bebidas no alcohólicas</b>	<b>14,9</b>	<b>29,6</b>	<b>19,2</b>	<b>12,0</b>	<b>10,3</b>	<b>5,4</b>	<b>3,9</b>	<b>4,2</b>	<b>2,9</b>	<b>5,5</b>	<b>1,8</b>	<b>-0,4</b>	<b>0,5</b>
Alimentos	14,8	28,9	18,0	11,5	10,5	5,8	3,9	4,2	3,0	5,9	1,6	-0,6	0,3
Pan y cereales	15,7	27,5	25,9	12,1	8,4	3,3	2,3	3,6	5,2	4,1	1,5	0,7	1,8
Carnes y derivados	14,4	37,9	12,3	8,1	8,6	4,6	1,8	1,6	2,5	4,2	2,7	0,5	1,2
Leche, productos lácteos y huevos	9,5	25,0	26,2	14,7	17,2	9,6	3,9	3,4	2,7	3,1	3,3	2,1	1,9
Aceites, grasas y manteca	10,6	37,6	35,3	10,0	6,8	7,5	4,9	4,4	2,0	3,5	2,3	3,3	5,4
Frutas	26,5	28,2	20,4	16,4	6,1	-7,8	-9,3	0,2	4,3	1,3	3,1	4,8	12,2
Verduras, tubérculos y legumbres	19,0	10,4	8,2	14,2	21,0	18,5	18,8	14,4	2,2	17,6	-3,4	-9,9	-9,7
Azúcar, dulces, chocolate, golosinas, etc.	11,3	19,9	17,6	7,5	3,3	-0,5	-1,3	1,6	2,5	2,8	2,5	2,0	2,8
Bebidas no alcohólicas	16,2	36,5	30,5	16,9	8,5	2,2	3,8	4,1	1,9	2,3	3,0	2,4	1,9
Café, té, yerba y cacao	14,9	31,8	37,7	15,1	6,6	4,2	-1,1	2,4	3,6	2,8	2,2	2,2	0,7
Aguas minerales, bebidas gaseosas y jugos	16,7	38,2	28,1	17,5	9,2	1,5	5,6	4,7	1,3	2,1	3,2	2,4	2,3
<b>Bebidas alcohólicas y tabaco</b>	<b>11,8</b>	<b>18,5</b>	<b>21,1</b>	<b>15,7</b>	<b>14,6</b>	<b>6,2</b>	<b>5,3</b>	<b>2,1</b>	<b>6,0</b>	<b>1,9</b>	<b>1,5</b>	<b>2,4</b>	<b>4,7</b>
Bebidas alcohólicas	14,1	21,2	21,9	10,5	13,4	6,6	0,2	2,0	2,0	0,7	2,8	2,3	5,4
Tabaco	9,6	15,7	20,3	21,4	15,8	5,7	10,4	2,1	9,5	2,8	0,4	2,5	4,1
<b>Prendas de vestir y calzado</b>	<b>10,4</b>	<b>14,4</b>	<b>17,6</b>	<b>8,3</b>	<b>5,8</b>	<b>10,4</b>	<b>4,6</b>	<b>4,1</b>	<b>2,7</b>	<b>2,3</b>	<b>5,8</b>	<b>4,4</b>	<b>0,6</b>
Prendas de vestir y materiales	8,6	14,2	14,0	6,2	6,5	10,9	4,8	3,9	3,1	2,4	6,4	3,9	1,3
Calzado	14,7	14,9	25,9	12,7	4,3	9,4	4,3	4,5	1,8	2,1	4,5	5,4	-0,9
<b>Vivienda, agua, electricidad y otros combustibles</b>	<b>15,0</b>	<b>10,5</b>	<b>18,1</b>	<b>28,8</b>	<b>6,3</b>	<b>30,2</b>	<b>2,2</b>	<b>21,5</b>	<b>6,6</b>	<b>6,6</b>	<b>7,9</b>	<b>6,7</b>	<b>5,1</b>
Alquiler de la vivienda y gastos conexos	3,7	5,0	7,1	19,3	7,8	12,1	9,0	12,7	14,9	9,7	8,3	10,7	7,1
Alquiler de la vivienda	3,5	4,2	7,5	18,5	8,1	12,1	9,5	12,9	15,4	10,0	8,5	11,0	7,2
Electricidad, gas y otros combustibles	24,6	2,5	23,6	49,4	4,0	51,6	0,3	29,7	3,7	5,6	9,9	4,7	5,4
<b>Equipamiento y mantenimiento del hogar</b>	<b>12,6</b>	<b>27,3</b>	<b>28,9</b>	<b>10,2</b>	<b>5,2</b>	<b>6,1</b>	<b>3,4</b>	<b>1,8</b>	<b>3,6</b>	<b>4,3</b>	<b>3,5</b>	<b>2,2</b>	<b>1,1</b>
Bienes y servicios para la conservación del hogar	11,3	23,0	39,3	15,8	7,2	7,2	3,4	2,4	4,8	5,0	2,7	2,9	1,2
<b>Salud</b>	<b>15,1</b>	<b>37,2</b>	<b>18,6</b>	<b>11,9</b>	<b>11,6</b>	<b>9,1</b>	<b>1,1</b>	<b>4,7</b>	<b>4,7</b>	<b>3,7</b>	<b>3,4</b>	<b>3,0</b>	<b>2,4</b>
Productos medicinales, artefactos y equipos para la salud	15,6	44,8	17,5	10,8	10,7	7,9	1,8	4,2	4,3	2,8	2,8	2,5	1,6
Gastos de prepagas	10,5	11,9	33,4	24,5	17,2	15,7	-11,4	8,6	6,6	5,0	5,2	4,3	4,9
<b>Transporte</b>	<b>9,1</b>	<b>33,7</b>	<b>32,8</b>	<b>15,3</b>	<b>9,2</b>	<b>4,5</b>	<b>8,0</b>	<b>3,9</b>	<b>5,2</b>	<b>4,2</b>	<b>1,4</b>	<b>1,7</b>	<b>2,8</b>
Adquisición de vehículos	7,3	20,8	23,3	23,1	11,3	2,4	2,0	3,8	3,6	5,5	0,5	3,3	3,4
Funcionamiento de equipos de transporte personal	12,2	44,2	38,4	6,2	6,7	3,2	2,6	2,7	3,3	2,4	2,5	0,0	2,5
Combustibles y lubricantes para vehículos de uso del hogar	12,5	50,7	43,6	6,4	7,4	5,5	4,6	3,1	3,3	2,5	2,8	-0,7	2,8
Transporte público	1,7	28,6	33,5	41,0	13,9	14,9	39,8	6,7	12,4	6,2	0,4	3,3	2,4
<b>Comunicación</b>	<b>13,4</b>	<b>15,0</b>	<b>27,9</b>	<b>22,8</b>	<b>15,4</b>	<b>12,9</b>	<b>7,4</b>	<b>7,0</b>	<b>5,6</b>	<b>5,3</b>	<b>3,2</b>	<b>2,0</b>	<b>1,5</b>
Servicios de telefonía e internet	12,8	11,8	28,6	24,5	16,3	13,4	9,6	6,2	5,1	6,4	2,7	2,4	1,4
<b>Recreación y cultura</b>	<b>11,8</b>	<b>21,1</b>	<b>23,1</b>	<b>9,8</b>	<b>7,3</b>	<b>8,3</b>	<b>3,3</b>	<b>4,4</b>	<b>5,1</b>	<b>2,6</b>	<b>2,3</b>	<b>3,6</b>	<b>4,2</b>
Servicios recreativos y culturales	9,8	11,1	19,3	10,7	15,2	14,5	6,8	7,9	6,8	4,0	3,3	3,6	8,5
Periódicos, diarios, revistas, libros y artículos de papelería	14,0	22,4	27,4	10,4	6,2	7,9	3,9	1,4	2,8	4,0	4,2	3,4	3,0
<b>Educación</b>	<b>15,4</b>	<b>5,4</b>	<b>0,0</b>	<b>4,9</b>	<b>42,2</b>	<b>8,8</b>	<b>11,5</b>	<b>5,9</b>	<b>5,6</b>	<b>7,5</b>	<b>5,4</b>	<b>4,1</b>	<b>6,3</b>
<b>Restaurantes y hoteles</b>	<b>9,9</b>	<b>23,6</b>	<b>20,4</b>	<b>15,1</b>	<b>7,4</b>	<b>6,5</b>	<b>3,9</b>	<b>3,0</b>	<b>10,5</b>	<b>5,6</b>	<b>2,2</b>	<b>4,2</b>	<b>3,3</b>
Restaurantes y comidas fuera del hogar	9,9	24,1	18,5	16,3	7,9	6,8	4,2	2,5	9,7	6,4	2,4	4,2	3,4
<b>Bienes y servicios varios</b>	<b>11,6</b>	<b>31,4</b>	<b>46,2</b>	<b>22,0</b>	<b>9,3</b>	<b>7,5</b>	<b>4,6</b>	<b>0,8</b>	<b>4,2</b>	<b>1,4</b>	<b>3,9</b>	<b>1,8</b>	<b>2,3</b>
Cuidado personal	11,8	32,7	49,3	22,5	9,2	7,0	4,4	0,3	4,0	1,0	3,7	1,5	1,6

Fuente: INDEC, Dirección de Índices de Precios de Consumo.

## 6. Precios al consumidor

**Cuadro 6.2.5 Índice de precios al consumidor. Variaciones porcentuales respecto al mes anterior según principales aperturas. Región Patagonia**

Principales aperturas	Año 2023					Año 2024							
	Nov	Dic	Ene	Feb	Mar	Abr	May	Jun	Jul	Ago	Sep	Oct	Nov
<b>Nivel general</b>	<b>12,0</b>	<b>24,3</b>	<b>24,2</b>	<b>11,3</b>	<b>10,5</b>	<b>8,5</b>	<b>4,5</b>	<b>5,0</b>	<b>4,2</b>	<b>4,6</b>	<b>3,7</b>	<b>3,2</b>	<b>3,3</b>
<b>Alimentos y bebidas no alcohólicas</b>	<b>13,6</b>	<b>28,0</b>	<b>27,5</b>	<b>9,7</b>	<b>10,3</b>	<b>5,5</b>	<b>4,1</b>	<b>4,5</b>	<b>3,7</b>	<b>4,8</b>	<b>3,1</b>	<b>1,7</b>	<b>2,7</b>
Alimentos	13,2	26,7	27,3	8,9	10,2	5,7	3,8	4,5	3,9	5,1	3,0	1,6	2,8
Pan y cereales	14,4	31,8	35,0	10,3	8,2	5,1	3,3	3,9	3,2	3,3	2,6	2,4	2,8
Carnes y derivados	13,7	30,4	23,1	4,7	9,3	2,8	1,4	1,9	4,7	6,5	3,6	1,5	3,6
Leche, productos lácteos y huevos	10,5	22,8	31,5	15,3	13,8	11,4	5,7	4,5	3,7	2,6	2,9	3,7	1,9
Aceites, grasas y manteca	7,2	33,0	41,6	11,1	10,2	4,8	4,5	6,4	3,3	1,8	3,8	2,0	3,6
Frutas	17,2	28,4	25,1	13,5	7,1	1,1	-6,0	-4,1	7,5	2,4	2,1	4,2	9,5
Verduras, tubérculos y legumbres	15,2	12,5	16,4	7,2	16,1	12,9	16,4	17,7	3,3	10,7	2,0	-3,3	0,3
Azúcar, dulces, chocolate, golosinas, etc.	10,3	19,7	32,6	7,5	3,8	3,5	2,8	2,8		2,0	2,5	3,0	2,0
Bebidas no alcohólicas	18,1	41,5	29,3	16,9	10,8	4,3	6,1	4,0	1,7	2,4	3,5	2,1	1,4
Café, té, yerba y cacao	14,1	38,7	29,7	13,5	9,4	6,9	5,1	1,8	0,2	0,8	4,1	-0,4	0,2
Aguas minerales, bebidas gaseosas y jugos	20,0	42,7	29,1	18,4	11,4	3,2	6,5	4,9	2,4	3,0	3,2	3,0	1,9
<b>Bebidas alcohólicas y tabaco</b>	<b>10,8</b>	<b>19,9</b>	<b>23,1</b>	<b>19,8</b>	<b>11,5</b>	<b>6,4</b>	<b>6,9</b>	<b>2,6</b>	<b>5,5</b>	<b>3,1</b>	<b>1,9</b>	<b>2,4</b>	<b>4,5</b>
Bebidas alcohólicas	12,8	23,3	26,2	15,2	7,0	7,2	3,7	2,9	0,4	2,4	3,8	2,7	5,6
Tabaco	8,9	16,6	20,0	24,7	16,0	5,6	9,9	2,3	10,1	3,7	0,4	2,1	3,6
<b>Prendas de vestir y calzado</b>	<b>10,3</b>	<b>16,7</b>	<b>12,1</b>	<b>9,2</b>	<b>13,0</b>	<b>6,7</b>	<b>5,1</b>	<b>3,1</b>	<b>3,2</b>	<b>3,0</b>	<b>4,0</b>	<b>5,2</b>	<b>2,2</b>
Prendas de vestir y materiales	10,3	13,2	12,1	8,8	12,5	9,1	5,1	3,0	3,6	2,9	4,6	5,3	2,1
Calzado	10,4	25,7	12,1	10,3	14,3	1,5	5,0	3,2	2,3	3,4	2,6	5,0	2,4
<b>Vivienda, agua, electricidad y otros combustibles</b>	<b>8,0</b>	<b>11,4</b>	<b>18,2</b>	<b>14,7</b>	<b>10,4</b>	<b>39,3</b>	<b>2,1</b>	<b>15,0</b>	<b>7,1</b>	<b>8,1</b>	<b>6,4</b>	<b>7,5</b>	<b>8,1</b>
Alquiler de la vivienda y gastos conexos	7,7	1,6	17,0	4,1	9,0	13,2	1,2	3,3	10,8	8,3	11,8	14,9	20,3
Alquiler de la vivienda	7,8	0,8	17,8	3,1	9,4	13,3	1,2	3,2	11,1	8,4	12,2	15,3	20,9
Electricidad, gas y otros combustibles	6,8	9,5	12,0	20,7	16,8	86,0	3,0	23,1	5,4	7,4	7,0	3,8	6,7
<b>Equipamiento y mantenimiento del hogar</b>	<b>14,3</b>	<b>28,4</b>	<b>26,0</b>	<b>10,6</b>	<b>3,2</b>	<b>8,1</b>	<b>2,6</b>	<b>2,3</b>	<b>3,6</b>	<b>4,5</b>	<b>3,0</b>	<b>2,5</b>	<b>1,0</b>
Bienes y servicios para la conservación del hogar	10,3	24,6	37,8	16,2	6,5	10,1	3,3	1,6	4,9	5,0	2,8	2,7	0,6
<b>Salud</b>	<b>13,9</b>	<b>32,0</b>	<b>22,1</b>	<b>12,4</b>	<b>10,8</b>	<b>8,6</b>	<b>2,5</b>	<b>5,4</b>	<b>5,4</b>	<b>3,2</b>	<b>4,4</b>	<b>5,7</b>	<b>2,8</b>
Productos medicinales, artefactos y equipos para la salud	15,6	41,7	20,0	11,6	9,3	6,6	2,7	4,3	4,3	2,7	3,4	2,9	1,4
Gastos de prepagas	9,6	11,0	34,0	22,6	17,1	15,5	-5,7	5,7	6,6	3,5	8,4	10,5	4,6
<b>Transporte</b>	<b>11,3</b>	<b>30,4</b>	<b>30,1</b>	<b>11,2</b>	<b>11,5</b>	<b>3,6</b>	<b>4,9</b>	<b>4,1</b>	<b>2,2</b>	<b>3,7</b>	<b>4,1</b>	<b>0,9</b>	<b>3,2</b>
Adquisición de vehículos	7,4	22,7	19,3	19,9	10,4	3,2	2,5	3,1	1,0	4,2	0,8	2,2	2,6
Funcionamiento de equipos de transporte personal	16,0	42,4	45,0	4,2	6,1	4,1	3,7	3,9	3,4	3,2	4,9	-0,4	3,6
Combustibles y lubricantes para vehículos de uso del hogar	15,8	49,4	49,0	3,4	6,8	5,4	4,1	3,4	4,4	3,0	5,2	-0,7	3,8
Transporte público	14,8	24,4	20,0	4,3	45,7	3,4	19,5	8,2	2,7	3,1	13,3	0,5	4,0
<b>Comunicación</b>	<b>13,3</b>	<b>14,6</b>	<b>23,6</b>	<b>24,2</b>	<b>13,0</b>	<b>13,8</b>	<b>10,4</b>	<b>4,4</b>	<b>6,1</b>	<b>5,3</b>	<b>4,8</b>	<b>2,6</b>	<b>2,4</b>
Servicios de telefonía e internet	12,8	13,0	23,4	25,6	13,5	14,1	10,6	4,9	5,7	5,4	5,1	3,0	2,0
<b>Recreación y cultura</b>	<b>12,0</b>	<b>22,8</b>	<b>18,7</b>	<b>8,3</b>	<b>6,2</b>	<b>8,0</b>	<b>6,6</b>	<b>2,1</b>	<b>5,6</b>	<b>3,5</b>	<b>3,1</b>	<b>3,0</b>	<b>3,1</b>
Servicios recreativos y culturales	7,9	13,3	19,3	8,8	7,8	11,4	13,4	2,0	7,7	9,3	5,2	4,0	5,7
Periódicos, diarios, revistas, libros y artículos de papelería	14,3	15,4	16,8	15,6	7,9	7,8	5,9	2,9	3,4	4,0	5,0	4,1	3,2
<b>Educación</b>	<b>2,2</b>	<b>3,7</b>	<b>0,5</b>	<b>8,2</b>	<b>64,0</b>	<b>12,3</b>	<b>9,1</b>	<b>7,5</b>	<b>4,4</b>	<b>11,8</b>	<b>5,6</b>	<b>4,0</b>	<b>4,7</b>
<b>Restaurantes y hoteles</b>	<b>11,6</b>	<b>20,3</b>	<b>19,4</b>	<b>10,9</b>	<b>11,0</b>	<b>7,1</b>	<b>6,9</b>	<b>7,7</b>	<b>6,4</b>	<b>6,7</b>	<b>2,9</b>	<b>6,2</b>	<b>4,1</b>
Restaurantes y comidas fuera del hogar	11,6	20,6	17,9	11,8	11,5	7,4	7,2	7,4	5,7	7,3	3,1	6,3	4,2
<b>Bienes y servicios varios</b>	<b>12,4</b>	<b>28,2</b>	<b>57,0</b>	<b>22,0</b>	<b>9,2</b>	<b>7,3</b>	<b>3,3</b>	<b>3,7</b>	<b>3,6</b>	<b>2,6</b>	<b>2,6</b>	<b>3,1</b>	<b>1,4</b>
Cuidado personal	12,5	30,7	60,6	23,1	8,9	6,9	2,7	2,9	2,9	2,4	2,4	3,0	1,0

Fuente: INDEC, Dirección de Índices de Precios de Consumo.

## Enlaces a más detalles

Pueden consultarse las series desde diciembre de 2016 hasta el período de referencia de esta publicación en los cuadros que se encuentran en formato digital disponibles en: [https://www.indec.gob.ar/ftp/cuadros/economia/sh\\_ipc\\_12\\_24.xls](https://www.indec.gob.ar/ftp/cuadros/economia/sh_ipc_12_24.xls)

La serie de precios promedio está disponible en: [https://www.indec.gob.ar/ftp/cuadros/economia/sh\\_ipc\\_precios\\_promedio.xls](https://www.indec.gob.ar/ftp/cuadros/economia/sh_ipc_precios_promedio.xls)

También se puede acceder al archivo de las series de las principales aperturas regionales, desde diciembre de 2016, en: [https://www.indec.gob.ar/ftp/cuadros/economia/sh\\_ipc\\_aperturas.xls](https://www.indec.gob.ar/ftp/cuadros/economia/sh_ipc_aperturas.xls)

Las series históricas también se encuentran disponibles en formato .csv desde: [https://www.indec.gob.ar/ftp/cuadros/economia/serie\\_ipc\\_aperturas.csv](https://www.indec.gob.ar/ftp/cuadros/economia/serie_ipc_aperturas.csv)  
[https://www.indec.gob.ar/ftp/cuadros/economia/serie\\_ipc\\_divisiones.csv](https://www.indec.gob.ar/ftp/cuadros/economia/serie_ipc_divisiones.csv)

Los metadatos de las series del IPC están disponibles en: [https://www.indec.gob.ar/ftp/cuadros/economia/serie\\_ipc\\_metadatos.txt](https://www.indec.gob.ar/ftp/cuadros/economia/serie_ipc_metadatos.txt)



**Cuadros**

Página

7.1.1	Variación porcentual del Índice de precios internos al por mayor (IPIM), base 1993=100, entre cada período y el inmediato anterior, por principales aperturas	130
7.1.2	Variación porcentual del Índice de precios internos básicos al por mayor (IPIB), base 1993=100, entre cada período y el inmediato anterior, por principales aperturas	130
7.1.3	Variación porcentual del Índice de precios básicos del productor (IPP), base 1993=100, entre cada período y el inmediato anterior, por principales aperturas	131
7.2.1	Variación porcentual del Índice de precios internos al por mayor (IPIM), base 1993=100, desagregado hasta dos dígitos	132
7.2.2	Variación porcentual del Índice de precios internos básicos al por mayor (IPIB), base 1993=100, desagregado hasta dos dígitos	133
7.2.3	Variación porcentual del Índice de precios básicos del productor (IPP), base 1993=100, desagregado hasta dos dígitos	134
7.3.1	Variación porcentual del Índice de precios internos al por mayor (IPIM), base 1993=100, respecto al mismo mes del año anterior, desagregado hasta dos dígitos	135
7.3.2	Variación porcentual del Índice de precios internos básicos al por mayor (IPIB), base 1993=100, respecto al mismo mes del año anterior, desagregado hasta dos dígitos	136
7.3.3	Variación porcentual del Índice de precios básicos del productor (IPP), base 1993=100, respecto al mismo mes del año anterior, desagregado hasta dos dígitos	137

### 7 Sistema de índices de precios mayoristas

El Sistema de índices de precios mayoristas (SIPM), base 1993=100, presenta tres índices:

El **Índice de precios internos al por mayor (IPIM)** mide la evolución de los precios de los productos de origen nacional e importado ofrecidos en el mercado interno. Los precios observados incluyen el impuesto al valor agregado (IVA), los impuestos internos y otros gravámenes contenidos en el precio, como el impuesto a los combustibles. Este índice, por su cobertura, es el que más se asemeja al anterior Índice de precios al por mayor, base 1981=100.

El **Índice de precios internos básicos al por mayor (IPIB)** tiene igual cobertura que el IPIM, pero los precios se consideran sin impuestos. En este índice, como en el IPIM, las ponderaciones se calculan considerando los valores de producción netos de exportaciones.

El **Índice de precios básicos del productor (IPP)** mide la evolución de los precios de productos exclusivamente de origen nacional; por lo tanto, no incluye importaciones. Pero en las ponderaciones, a diferencia de lo que sucede en los dos índices anteriores, se consideran tanto la producción con destino interno como la destinada a la exportación. El tratamiento impositivo es el mismo que en el IPIB.

Las ponderaciones del sector primario son valores brutos de producción netos de impuestos estimados por las cuentas nacionales; las del sector manufacturero son valores de producción provenientes del Censo Nacional Económico de 1994 (que suministró datos de 1993); la energía eléctrica está ponderada con la facturación de las empresas distribuidoras; y las del sector de productos importados se calcularon a partir del valor CIF (costo, seguro y flete) de las importaciones realizadas durante 1993. Las ponderaciones de cada índice son consistentes con la cobertura y el tratamiento impositivo de cada uno de ellos. Para el cálculo se utiliza una fórmula de ponderaciones fijas referidas al año base, del tipo Laspeyres.

La estructura del SIPM está diseñada sobre la base de dos nomenclaturas de Naciones Unidas: la Clasificación Industrial Internacional Uniforme, Revisión 3 (CIIU Rev. 3), para los niveles de agregación más altos, y la Clasificación Central de Productos (CPC), para los niveles elementales.

Los precios observados corresponden al día 15 de cada mes, salvo excepciones, ya que en algunos sectores se trata de promedios mensuales (de precios diarios o de varios precios durante el mes) o de precios de la semana que incluyen el día 15. Para más información, consultar la metodología.

Estructura de ponderaciones de los índices de precios mayoristas, base 1993=100

	IPIM	IPIB	IPP
<b>Nivel general</b>	<b>100,00</b>	<b>100,00</b>	<b>100,00</b>
Productos nacionales	92,71	92,52	///
Primarios	19,36	19,98	21,68
Manufacturados y energía eléctrica	73,35	72,54	78,32
Productos importados	7,29	7,48	///

Estructura de ponderaciones del IPIM

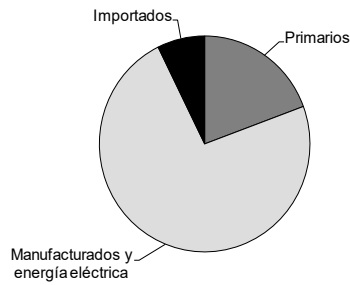

Estructura de ponderaciones del IPIB

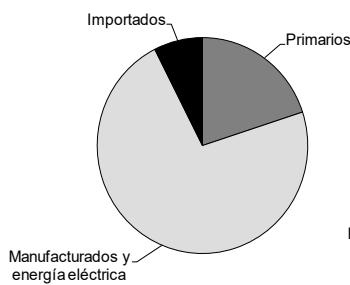

Estructura de ponderaciones del IPP

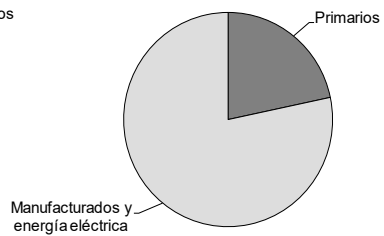

## 7. Precios mayoristas

**Cuadro 7.1.1 Variación porcentual del Índice de precios internos al por mayor (IPIM), base 1993=100, entre cada período y el inmediato anterior, por principales aperturas**

Período	Nivel general	Productos nacionales			Productos importados	
		Total	Primarios	Manufacturados y energía eléctrica		
2023	Nov	11,1	11,1	7,6	12,1	10,9
	Dic	54,0	51,1	46,7	52,4	80,6
2024	Ene	18,0	19,6	24,3	18,4	5,1
	Feb	10,2	11,0	9,5	11,4	2,7
	Mar	5,4	6,2	7,7	5,8	-1,7
	Abr	3,4	3,8	3,0	4,0	0,0
	May	3,5	4,0	7,3	3,1	-2,1
	Jun	2,7	2,7	4,0	2,3	2,2
	Jul	3,1	3,3	5,0	2,8	1,0
	Ago	2,1	2,2	2,2	2,2	0,2
	Sep	2,0	2,3	2,3	2,2	-1,4
	Oct	1,2	1,3	1,8	1,2	-0,5
	Nov*	1,4	1,6	0,6	1,9	-1,2

Fuente: INDEC, Dirección Nacional de Estadísticas de Precios. Dirección de Índices de Precios de la Producción.

**Cuadro 7.1.2 Variación porcentual del Índice de precios internos básicos al por mayor (IPIB), base 1993=100, entre cada período y el inmediato anterior, por principales aperturas**

Período	Nivel general	Productos nacionales			Productos importados	
		Total	Primarios	Manufacturados y energía eléctrica		
2023	Nov	11,5	11,6	9,7	12,4	10,8
	Dic	53,2	50,3	43,6	52,8	80,8
2024	Ene	16,6	18,0	19,8	17,4	5,0
	Feb	8,9	9,6	6,7	10,6	2,6
	Mar	4,9	5,6	6,1	5,5	-1,7
	Abr	2,9	3,1	2,9	3,2	-0,2
	May	3,6	4,2	7,9	2,9	-2,1
	Jun	2,5	2,5	3,7	2,1	2,2
	Jul	2,6	2,7	4,3	2,1	1,0
	Ago	2,0	2,2	2,1	2,2	0,2
	Sep	1,7	1,9	2,0	1,9	-1,3
	Oct	1,2	1,3	1,8	1,1	-0,5
	Nov*	1,2	1,4	0,5	1,7	-1,2

Fuente: INDEC, Dirección Nacional de Estadísticas de Precios. Dirección de Índices de Precios de la Producción.

**Cuadro 7.1.3 Variación porcentual del Índice de precios básicos del productor (IPP), base 1993=100, entre cada período y el inmediato anterior, por principales aperturas**

Período		Productos nacionales		
		Nivel general	Primarios	Manufacturados y energía eléctrica
2023	Nov	11,7	10,2	12,3
	Dic	50,9	43,2	53,9
2024	Ene	17,4	18,9	16,9
	Feb	8,7	5,7	9,9
	Mar	5,0	5,1	5,0
	Abr	3,0	2,7	3,1
	May	4,2	7,9	2,9
	Jun	2,6	3,6	2,3
	Jul	2,6	3,8	2,1
	Ago	2,1	1,9	2,1
	Sep	1,9	2,2	1,8
	Oct	1,4	2,1	1,1
	Nov*	1,4	0,6	1,8

Fuente: INDEC, Dirección Nacional de Estadísticas de Precios. Dirección de Índices de Precios de la Producción.

## 7. Precios mayoristas

**Cuadro 7.2.1 Variación porcentual del Índice de precios internos al por mayor (IPIM), base 1993=100, desagregado hasta dos dígitos**

Concepto	2023					2024							
	Nov	Dic	Ene	Feb	Mar	Abr	May	Jun	Jul	Ago	Sep	Oct	Nov*
<b>Nivel general</b>	<b>11,1</b>	<b>54,0</b>	<b>18,0</b>	<b>10,2</b>	<b>5,4</b>	<b>3,4</b>	<b>3,5</b>	<b>2,7</b>	<b>3,1</b>	<b>2,1</b>	<b>2,0</b>	<b>1,2</b>	<b>1,4</b>
<b>N Nacional</b>	<b>11,1</b>	<b>51,1</b>	<b>19,6</b>	<b>11,0</b>	<b>6,2</b>	<b>3,8</b>	<b>4,0</b>	<b>2,7</b>	<b>3,3</b>	<b>2,2</b>	<b>2,3</b>	<b>1,3</b>	<b>1,6</b>
<b>1 Primarios</b>	<b>7,6</b>	<b>46,7</b>	<b>24,3</b>	<b>9,5</b>	<b>7,7</b>	<b>3,0</b>	<b>7,3</b>	<b>4,0</b>	<b>5,0</b>	<b>2,2</b>	<b>2,3</b>	<b>1,8</b>	<b>0,6</b>
A Productos agropecuarios	12,6	33,7	12,6	9,6	10,0	2,6	6,9	3,3	7,0	2,5	0,6	1,3	2,0
B Productos pesqueros	2,0	10,4	46,1	18,0	10,4	-0,3	1,8	1,9	-0,4	2,2	0,9	0,0	-5,1
11 Petróleo crudo y gas natural	-1,3	77,6	39,8	8,7	4,9	3,2	8,4	5,2	3,3	1,8	4,6	2,4	-0,8
14 Productos minerales no metalíferos	16,5	24,4	24,4	11,7	5,9	9,6	2,5	1,5	1,1	2,2	1,3	1,3	2,4
<b>2 Manufacturados y energía eléctrica</b>	<b>12,1</b>	<b>52,4</b>	<b>18,4</b>	<b>11,4</b>	<b>5,8</b>	<b>4,0</b>	<b>3,1</b>	<b>2,3</b>	<b>2,8</b>	<b>2,2</b>	<b>2,2</b>	<b>1,2</b>	<b>1,9</b>
<b>D Productos manufacturados</b>	<b>12,2</b>	<b>53,1</b>	<b>18,6</b>	<b>10,2</b>	<b>5,6</b>	<b>4,1</b>	<b>3,1</b>	<b>2,0</b>	<b>2,7</b>	<b>2,2</b>	<b>2,2</b>	<b>1,2</b>	<b>1,9</b>
15 Alimentos y bebidas	13,9	37,4	19,7	13,0	7,6	5,3	2,9	3,4	2,5	3,4	2,5	1,5	2,0
16 Tabaco	0,0	25,4	0,1	45,0	23,9	0,0	15,8	0,0	17,0	-0,7	5,8	2,3	3,5
17 Productos textiles	10,5	34,9	10,4	10,1	3,4	2,5	1,8	3,1	1,7	2,4	2,2	2,0	2,2
18 Prendas de materiales textiles	10,8	28,5	8,8	14,4	3,8	1,6	1,2	1,9	1,5	6,1	2,7	2,5	1,3
19 Cuero, artículos de marroquinería y calzado	12,0	35,1	19,0	6,5	2,6	1,7	1,6	3,8	2,5	0,2	1,1	1,0	1,2
20 Madera y productos de madera excepto muebles	11,2	40,8	9,6	7,6	8,9	3,4	2,3	1,2	1,3	2,7	2,8	0,7	2,0
21 Papel y productos de papel	15,7	70,1	20,3	16,6	2,3	4,6	0,6	1,0	4,1	-0,2	0,3	0,3	0,3
22 Impresiones y reproducción de grabaciones	18,2	20,0	12,2	13,6	14,7	4,2	7,4	3,5	2,3	1,8	6,5	9,5	4,2
23 Productos refinados del petróleo	11,0	61,5	53,7	6,5	3,1	9,0	3,7	2,9	4,0	3,6	4,6	0,1	2,2
24 Sustancias y productos químicos	14,3	54,1	22,3	8,5	6,8	5,2	4,0	1,7	-0,4	2,1	2,2	-0,0	3,2
25 Productos de caucho y plástico	11,1	68,3	12,2	4,5	3,2	1,5	0,2	-0,4	0,4	-0,1	0,4	2,0	1,0
26 Productos de minerales no metálicos	11,5	34,3	21,8	16,2	11,4	3,2	4,5	1,7	1,0	1,7	2,7	1,0	2,0
27 Productos metálicos básicos	8,0	95,0	6,1	3,1	1,7	2,1	2,3	1,8	1,8	1,6	-1,7	1,3	0,3
28 Productos metálicos excepto máquinas y equipos	12,7	73,1	3,2	3,5	3,6	0,5	1,3	1,2	2,0	1,3	1,7	1,7	-1,5
29 Máquinas y equipos	11,3	50,2	14,1	9,2	2,3	1,3	1,6	1,2	4,6	2,3	1,7	0,6	1,5
31 Máquinas y aparatos eléctricos	10,2	79,0	14,5	2,4	3,1	2,3	0,3	2,7	-1,6	1,0	-1,8	0,3	0,4
32 Equipos y aparatos de radio y televisión	8,0	30,8	46,5	1,4	6,8	-1,0	2,6	1,0	2,7	5,6	4,4	1,4	-1,3
33 Equipos para medicina e instrumentos de medición	8,9	52,3	13,7	2,3	6,4	5,2	2,8	1,8	1,9	2,1	2,6	2,4	2,4
34 Vehículos automotores, carrocerías y repuestos	13,0	56,8	8,5	14,4	4,7	2,8	1,7	1,4	2,8	2,4	0,5	1,2	1,9
35 Otros medios de transporte	13,3	28,5	22,1	7,2	8,0	9,1	3,7	3,6	4,8	6,1	2,6	4,0	4,5
36 Muebles y otros productos industriales	16,6	57,2	11,5	1,4	1,6	0,8	1,8	1,8	0,5	-0,5	1,6	0,5	1,8
<b>E Energía eléctrica</b>	<b>10,2</b>	<b>5,1</b>	<b>4,2</b>	<b>142,7</b>	<b>12,0</b>	<b>0,3</b>	<b>4,9</b>	<b>18,8</b>	<b>5,3</b>	<b>5,7</b>	<b>4,2</b>	<b>2,5</b>	<b>3,0</b>
<b>I Importado</b>	<b>10,9</b>	<b>80,6</b>	<b>5,1</b>	<b>2,7</b>	<b>-1,7</b>	<b>0,0</b>	<b>-2,1</b>	<b>2,2</b>	<b>1,0</b>	<b>0,2</b>	<b>-1,4</b>	<b>-0,5</b>	<b>-1,2</b>

Fuente: INDEC, Dirección Nacional de Estadísticas de Precios. Dirección de Índices de Precios de la Producción.

## 7. Precios mayoristas

**Cuadro 7.2.2 Variación porcentual del Índice de precios internos básicos al por mayor (IPIB), base 1993=100, desagregado hasta dos dígitos**

Concepto	2023					2024							
	Nov	Dic	Ene	Feb	Mar	Abr	May	Jun	Jul	Ago	Sep	Oct	Nov*
<b>Nivel general</b>	<b>11,5</b>	<b>53,2</b>	<b>16,6</b>	<b>8,9</b>	<b>4,9</b>	<b>2,9</b>	<b>3,6</b>	<b>2,5</b>	<b>2,6</b>	<b>2,0</b>	<b>1,7</b>	<b>1,2</b>	<b>1,2</b>
<b>N Nacional</b>	<b>11,6</b>	<b>50,3</b>	<b>18,0</b>	<b>9,6</b>	<b>5,6</b>	<b>3,1</b>	<b>4,2</b>	<b>2,5</b>	<b>2,7</b>	<b>2,2</b>	<b>1,9</b>	<b>1,3</b>	<b>1,4</b>
<b>1 Primarios</b>	<b>9,7</b>	<b>43,6</b>	<b>19,8</b>	<b>6,7</b>	<b>6,1</b>	<b>2,9</b>	<b>7,9</b>	<b>3,7</b>	<b>4,3</b>	<b>2,1</b>	<b>2,0</b>	<b>1,8</b>	<b>0,5</b>
A Productos agropecuarios	14,0	34,0	10,0	5,0	6,6	2,5	8,0	3,0	5,1	2,3	0,6	1,6	1,4
B Productos pesqueros	2,0	10,4	46,1	18,0	10,4	-0,3	1,8	1,9	-0,4	2,2	0,9	0,0	-5,1
11 Petróleo crudo y gas natural	-1,3	77,7	39,9	8,7	4,9	3,2	8,4	5,2	3,3	1,8	4,6	2,4	-0,8
14 Productos minerales no metalíferos	16,5	24,4	24,4	11,7	5,9	9,6	2,5	1,5	1,1	2,2	1,3	1,3	2,4
<b>2 Manufacturados y energía eléctrica</b>	<b>12,4</b>	<b>52,8</b>	<b>17,4</b>	<b>10,6</b>	<b>5,5</b>	<b>3,2</b>	<b>2,9</b>	<b>2,1</b>	<b>2,1</b>	<b>2,2</b>	<b>1,9</b>	<b>1,1</b>	<b>1,7</b>
<b>D Productos manufacturados</b>	<b>12,4</b>	<b>53,5</b>	<b>17,5</b>	<b>9,4</b>	<b>5,3</b>	<b>3,3</b>	<b>2,9</b>	<b>1,8</b>	<b>2,1</b>	<b>2,1</b>	<b>1,8</b>	<b>1,1</b>	<b>1,7</b>
15 Alimentos y bebidas	14,0	37,7	19,5	12,7	7,6	5,3	2,9	3,4	2,4	3,4	2,5	1,5	2,0
16 Tabaco	0,0	23,2	-0,8	54,8	21,0	0,0	17,0	-6,5	8,4	-0,6	4,9	2,9	3,2
17 Productos textiles	10,5	34,9	10,4	10,1	3,4	2,5	1,8	3,1	1,7	2,4	2,2	2,0	2,2
18 Prendas de materiales textiles	10,8	28,5	8,8	14,4	3,8	1,6	1,2	1,9	1,5	6,1	2,7	2,5	1,3
19 Cuero, artículos de marroquinería y calzado	12,0	35,1	19,0	6,5	2,6	1,7	1,6	3,8	2,5	0,2	1,1	1,0	1,2
20 Madera y productos de madera excepto muebles	11,2	40,8	9,6	7,6	8,9	3,4	2,3	1,2	1,3	2,7	2,8	0,7	2,0
21 Papel y productos de papel	15,7	70,1	20,3	16,6	2,3	4,6	0,6	1,0	4,1	-0,2	0,3	0,3	0,3
22 Impresiones y reproducción de grabaciones	17,1	20,4	12,5	13,6	14,6	4,7	8,1	4,0	2,5	2,0	6,5	9,1	4,4
23 Productos refinados del petróleo	9,9	62,4	49,3	2,2	3,0	2,4	4,1	1,6	3,2	2,6	3,6	-1,1	1,3
24 Sustancias y productos químicos	14,3	54,0	22,3	8,5	6,8	5,2	4,0	1,7	-0,4	2,1	2,2	-0,0	3,2
25 Productos de caucho y plástico	11,1	68,4	12,2	4,5	3,2	1,5	0,2	-0,4	0,4	-0,1	0,4	2,0	1,0
26 Productos de minerales no metálicos	11,5	34,3	21,8	16,2	11,4	3,2	4,5	1,7	1,0	1,7	2,7	1,0	2,0
27 Productos metálicos básicos	8,0	95,0	6,1	3,1	1,7	2,1	2,3	1,8	1,8	1,6	-1,7	1,3	0,3
28 Productos metálicos excepto máquinas y equipos	12,7	73,1	3,2	3,5	3,6	0,5	1,3	1,2	2,0	1,3	1,7	1,7	-1,5
29 Máquinas y equipos	11,2	50,4	13,8	9,3	2,3	1,3	1,6	1,2	4,7	2,4	1,7	0,5	1,5
31 Máquinas y aparatos eléctricos	10,1	79,3	14,3	2,5	3,1	2,2	0,3	2,7	-1,6	1,0	-1,8	0,3	0,4
32 Equipos y aparatos de radio y televisión	8,0	30,8	46,5	1,4	6,8	-1,0	2,6	1,0	2,7	5,6	4,4	1,4	-1,3
33 Equipos para medicina e instrumentos de medición	9,0	50,6	14,0	2,3	6,6	5,0	2,8	1,8	1,9	2,1	2,6	2,4	2,4
34 Vehículos automotores, carrocerías y repuestos	13,1	56,8	8,5	14,1	4,7	2,8	1,7	1,4	2,8	2,4	0,5	1,2	1,9
35 Otros medios de transporte	13,3	28,5	22,1	7,2	8,0	9,1	3,7	3,6	4,8	6,1	2,6	4,0	4,5
36 Muebles y otros productos industriales	16,6	57,2	11,5	1,4	1,6	0,8	1,8	1,8	0,5	-0,5	1,6	0,5	1,8
<b>E Energía eléctrica</b>	<b>10,2</b>	<b>5,1</b>	<b>4,2</b>	<b>142,7</b>	<b>12,0</b>	<b>0,3</b>	<b>4,9</b>	<b>18,8</b>	<b>5,3</b>	<b>5,7</b>	<b>4,2</b>	<b>2,5</b>	<b>3,0</b>
<b>I Importado</b>	<b>10,8</b>	<b>80,8</b>	<b>5,0</b>	<b>2,6</b>	<b>-1,7</b>	<b>-0,2</b>	<b>-2,1</b>	<b>2,2</b>	<b>1,0</b>	<b>0,2</b>	<b>-1,3</b>	<b>-0,5</b>	<b>-1,2</b>

Fuente: INDEC, Dirección Nacional de Estadísticas de Precios. Dirección de Índices de Precios de la Producción.

## 7. Precios mayoristas

**Cuadro 7.2.3 Variación porcentual del Índice de precios básicos del productor (IPP), base 1993=100, desagregado hasta dos dígitos**

Concepto	2023					2024							
	Nov	Dic	Ene	Feb	Mar	Abr	May	Jun	Jul	Ago	Sep	Oct	Nov*
<b>Nivel general</b>	<b>11,7</b>	<b>50,9</b>	<b>17,4</b>	<b>8,7</b>	<b>5,0</b>	<b>3,0</b>	<b>4,2</b>	<b>2,6</b>	<b>2,6</b>	<b>2,1</b>	<b>1,9</b>	<b>1,4</b>	<b>1,4</b>
<b>1 Primarios</b>	<b>10,2</b>	<b>43,2</b>	<b>18,9</b>	<b>5,7</b>	<b>5,1</b>	<b>2,7</b>	<b>7,9</b>	<b>3,6</b>	<b>3,8</b>	<b>1,9</b>	<b>2,2</b>	<b>2,1</b>	<b>0,6</b>
A Productos agropecuarios	14,3	34,2	9,8	3,6	5,0	2,3	8,1	2,8	4,4	2,0	0,9	2,0	1,4
B Productos pesqueros	2,0	10,4	46,1	18,0	10,4	-0,3	1,8	1,9	-0,4	2,2	0,9	0,0	-5,1
11 Petróleo crudo y gas natural	-1,3	77,7	39,9	8,7	4,9	3,2	8,4	5,2	3,3	1,8	4,6	2,4	-0,8
14 Productos minerales no metalíferos	16,5	24,4	24,4	11,7	5,9	9,6	2,5	1,5	1,1	2,2	1,3	1,3	2,4
<b>2 Manufacturados y energía eléctrica</b>	<b>12,3</b>	<b>53,9</b>	<b>16,9</b>	<b>9,9</b>	<b>5,0</b>	<b>3,1</b>	<b>2,9</b>	<b>2,3</b>	<b>2,1</b>	<b>2,1</b>	<b>1,8</b>	<b>1,1</b>	<b>1,8</b>
<b>D Productos manufacturados</b>	<b>12,3</b>	<b>54,6</b>	<b>17,0</b>	<b>8,8</b>	<b>4,9</b>	<b>3,1</b>	<b>2,8</b>	<b>2,0</b>	<b>2,0</b>	<b>2,1</b>	<b>1,8</b>	<b>1,0</b>	<b>1,7</b>
15 Alimentos y bebidas	14,1	42,3	16,1	10,4	5,6	4,4	2,8	4,1	2,3	3,1	2,4	1,6	2,3
16 Tabaco	0,0	23,2	-0,8	54,8	21,0	0,0	17,0	-6,5	8,4	-0,6	4,9	2,9	3,2
17 Productos textiles	10,5	35,3	10,4	10,0	3,4	2,5	1,8	3,1	1,7	2,4	2,2	2,0	2,2
18 Prendas de materiales textiles	10,8	28,5	8,8	14,4	3,8	1,6	1,2	1,9	1,5	6,1	2,7	2,5	1,3
19 Cuero, artículos de marroquinería y calzado	13,4	39,9	16,6	5,6	2,6	1,6	1,6	3,3	2,4	0,7	1,0	1,0	1,1
20 Madera y productos de madera excepto muebles	11,2	40,7	9,7	7,7	8,8	3,4	2,3	1,3	1,3	2,7	2,8	0,7	2,0
21 Papel y productos de papel	15,7	69,6	20,2	16,5	2,4	4,6	0,6	1,0	4,0	-0,2	0,3	0,3	0,3
22 Impresiones y reproducción de grabaciones	17,1	20,4	12,6	13,6	14,6	4,7	8,2	4,0	2,5	2,0	6,4	9,1	4,5
23 Productos refinados del petróleo	9,9	62,4	49,3	2,2	3,0	2,4	4,1	1,6	3,2	2,6	3,6	-1,1	1,3
24 Sustancias y productos químicos	13,7	54,8	22,2	8,3	6,6	5,1	4,0	1,7	-0,4	2,2	2,1	-0,2	3,1
25 Productos de caucho y plástico	11,0	67,7	12,6	4,6	3,2	1,6	0,2	-0,4	0,4	-0,1	0,4	2,0	1,0
26 Productos de minerales no metálicos	11,6	34,2	21,9	16,1	11,3	3,1	4,4	1,8	1,0	1,7	2,7	1,0	2,0
27 Productos metálicos básicos	7,9	100,0	5,3	2,6	1,3	1,6	2,0	1,8	1,7	1,4	-2,0	1,1	0,2
28 Productos metálicos excepto máquinas y equipos	12,6	72,7	3,5	3,5	3,7	0,6	1,4	1,2	1,9	1,3	1,7	1,7	-1,4
29 Máquinas y equipos	11,1	50,8	13,6	9,2	2,3	1,3	1,6	1,3	4,6	2,3	1,7	0,6	1,4
31 Máquinas y aparatos eléctricos	10,1	78,4	14,1	2,6	3,2	2,2	0,3	2,7	-1,5	1,0	-1,7	0,3	0,4
32 Equipos y aparatos de radio y televisión	8,0	30,8	46,5	1,4	6,8	-1,0	2,6	1,0	2,7	5,6	4,4	1,4	-1,3
33 Equipos para medicina e instrumentos de medición	8,9	51,4	13,8	2,3	6,6	5,1	2,8	1,8	1,9	2,1	2,6	2,4	2,4
34 Vehículos automotores, carrocerías y repuestos	13,1	56,3	8,6	13,9	4,6	2,7	1,8	1,4	2,9	2,4	0,5	1,2	1,8
35 Otros medios de transporte	13,3	28,5	22,1	7,2	8,0	9,1	3,7	3,6	4,8	6,1	2,6	4,0	4,5
36 Muebles y otros productos industriales	16,6	56,6	11,7	1,5	1,5	0,9	1,7	1,9	0,4	-0,4	1,6	0,6	1,8
<b>E Energía eléctrica</b>	<b>10,2</b>	<b>5,1</b>	<b>4,2</b>	<b>142,7</b>	<b>12,0</b>	<b>0,3</b>	<b>4,9</b>	<b>18,8</b>	<b>5,3</b>	<b>5,7</b>	<b>4,2</b>	<b>2,5</b>	<b>3,0</b>

Fuente: INDEC, Dirección Nacional de Estadísticas de Precios. Dirección de Índices de Precios de la Producción.

## 7. Precios mayoristas

**Cuadro 7.3.1 Variación porcentual del Índice de precios internos al por mayor (IPIM), base 1993=100, respecto al mismo mes del año anterior, desagregado hasta dos dígitos**

Concepto	Variación porcentual respecto al mismo mes del año anterior												
	2023		2024										
	Nov	Dic	Ene	Feb	Mar	Abr	May	Jun	Jul	Ago	Sep	Oct	Nov*
<b>Nivel general</b>	<b>159,3</b>	<b>276,4</b>	<b>316,9</b>	<b>329,1</b>	<b>330,6</b>	<b>316,5</b>	<b>302,5</b>	<b>284,4</b>	<b>270,3</b>	<b>218,4</b>	<b>197,3</b>	<b>179,7</b>	<b>155,2</b>
<b>N Nacional</b>	<b>154,2</b>	<b>262,5</b>	<b>308,0</b>	<b>323,9</b>	<b>329,1</b>	<b>317,3</b>	<b>305,9</b>	<b>288,6</b>	<b>275,2</b>	<b>226,3</b>	<b>204,3</b>	<b>187,1</b>	<b>162,5</b>
<b>1 Primarios</b>	<b>152,8</b>	<b>241,3</b>	<b>284,9</b>	<b>287,3</b>	<b>311,2</b>	<b>292,6</b>	<b>303,1</b>	<b>295,4</b>	<b>288,3</b>	<b>231,5</b>	<b>215,3</b>	<b>196,9</b>	<b>177,8</b>
A Productos agropecuarios	184,3	245,4	244,3	242,0	276,6	253,3	274,3	275,0	270,3	210,2	189,7	159,2	134,7
B Productos pesqueros	171,6	206,1	364,8	369,8	397,3	360,9	258,5	242,5	177,0	152,7	130,9	127,8	111,8
11 Petróleo crudo y gas natural	106,0	239,9	341,7	352,6	359,0	349,2	350,6	331,4	329,7	272,7	265,5	270,9	272,8
14 Productos minerales no metalíferos	171,2	215,8	273,4	288,2	294,7	295,7	279,2	250,3	231,4	205,5	172,6	157,5	126,4
<b>2 Manufacturados y energía eléctrica</b>	<b>154,5</b>	<b>268,5</b>	<b>314,8</b>	<b>335,0</b>	<b>334,3</b>	<b>324,6</b>	<b>306,7</b>	<b>286,6</b>	<b>271,5</b>	<b>224,8</b>	<b>201,2</b>	<b>184,4</b>	<b>158,4</b>
<b>D Productos manufacturados</b>	<b>155,4</b>	<b>271,0</b>	<b>318,0</b>	<b>334,0</b>	<b>332,9</b>	<b>323,6</b>	<b>306,2</b>	<b>285,1</b>	<b>269,8</b>	<b>222,3</b>	<b>198,4</b>	<b>181,3</b>	<b>155,5</b>
15 Alimentos y bebidas	158,4	235,0	285,2	302,6	309,5	301,3	284,6	269,1	257,3	226,6	199,7	181,3	152,0
16 Tabaco	123,7	180,1	145,6	256,1	289,4	289,4	298,0	298,0	314,8	312,0	276,0	228,5	240,0
17 Productos textiles	120,6	188,3	207,1	220,7	215,9	211,9	196,9	185,9	176,4	148,0	131,2	119,2	102,8
18 Prendas de materiales textiles	136,1	191,8	210,8	228,3	222,6	213,4	193,4	185,7	169,8	150,3	133,7	118,3	99,4
19 Cuero, artículos de marroquinería y calzado	160,6	233,1	276,1	268,4	266,5	248,2	228,3	213,6	206,8	159,1	140,5	121,4	100,1
20 Madera y productos de madera excepto muebles	152,6	240,3	262,9	271,7	288,3	284,6	257,5	245,1	229,4	182,7	162,5	131,9	112,7
21 Papel y productos de papel	150,9	303,1	357,3	402,6	384,8	373,2	342,8	320,4	324,5	275,2	250,1	213,6	171,8
22 Impresiones y reproducción de grabaciones	204,0	255,7	284,4	305,7	343,4	298,1	317,3	250,6	242,8	181,5	186,1	191,7	157,1
23 Productos refinados del petróleo	115,0	233,3	396,7	403,7	393,4	416,4	410,6	393,8	376,1	328,8	309,8	296,6	265,2
24 Sustancias y productos químicos	170,5	292,7	357,1	365,9	372,6	367,7	348,7	320,9	289,9	231,4	201,3	188,6	160,4
25 Productos de caucho y plástico	162,5	316,4	339,3	332,2	319,7	298,7	269,6	243,7	222,1	175,1	151,0	135,6	114,1
26 Productos de minerales no metálicos	145,5	212,8	261,0	298,5	324,3	312,3	305,6	284,5	260,2	226,0	200,4	175,6	152,1
27 Productos metálicos básicos	138,2	337,2	341,2	324,4	308,3	293,5	276,2	251,7	237,4	181,8	160,8	156,4	138,1
28 Productos metálicos excepto máquinas y equipos	169,1	340,7	340,3	333,4	324,7	299,0	272,7	254,5	237,8	176,6	158,0	138,0	107,9
29 Máquinas y equipos	190,9	310,9	338,0	350,6	336,9	312,9	281,9	257,4	244,9	185,0	160,7	142,9	121,6
31 Máquinas y aparatos eléctricos	201,2	404,0	434,5	413,3	399,0	364,0	325,8	305,1	267,4	182,1	160,5	145,7	124,0
32 Equipos y aparatos de radio y televisión	84,6	137,4	242,0	236,3	251,6	235,7	223,5	215,9	224,5	218,1	173,2	164,1	141,6
33 Equipos para medicina e instrumentos de medición	194,4	326,9	359,9	347,4	346,1	342,6	312,9	290,9	261,9	185,5	181,4	146,9	132,1
34 Vehículos automotores, carrocerías y repuestos	172,0	298,7	305,5	336,2	329,0	311,1	293,5	266,0	249,9	200,9	172,0	161,3	135,6
35 Otros medios de transporte	117,9	163,9	193,9	202,0	215,3	229,8	219,6	214,7	233,1	203,3	176,9	186,5	164,4
36 Muebles y otros productos industriales	189,5	338,5	356,8	330,4	313,6	297,1	271,7	254,4	230,9	169,9	146,1	124,7	96,3
<b>E Energía eléctrica</b>	<b>107,2</b>	<b>120,0</b>	<b>125,3</b>	<b>393,6</b>	<b>415,0</b>	<b>379,6</b>	<b>329,8</b>	<b>364,3</b>	<b>356,2</b>	<b>367,7</b>	<b>378,1</b>	<b>387,7</b>	<b>356,0</b>
<b>I Importado</b>	<b>218,5</b>	<b>432,6</b>	<b>415,6</b>	<b>384,8</b>	<b>345,6</b>	<b>308,4</b>	<b>268,4</b>	<b>243,3</b>	<b>222,0</b>	<b>147,8</b>	<b>132,0</b>	<b>111,2</b>	<b>88,0</b>

Fuente: INDEC, Dirección Nacional de Estadísticas de Precios. Dirección de Índices de Precios de la Producción.

## 7. Precios mayoristas

**Cuadro 7.3.2 Variación porcentual del Índice de precios internos básicos al por mayor (IPIB), base 1993=100, respecto al mismo mes del año anterior, desagregado hasta dos dígitos**

Concepto	Variación porcentual respecto al mismo mes del año anterior												
	2023		2024										
	Nov	Dic	Ene	Feb	Mar	Abr	May	Jun	Jul	Ago	Sep	Oct	Nov*
<b>Nivel general</b>	<b>161,3</b>	<b>274,5</b>	<b>309,4</b>	<b>317,1</b>	<b>320,5</b>	<b>303,8</b>	<b>291,4</b>	<b>274,0</b>	<b>259,7</b>	<b>208,3</b>	<b>185,3</b>	<b>167,5</b>	<b>142,7</b>
<b>N Nacional</b>	<b>156,5</b>	<b>261,0</b>	<b>300,2</b>	<b>311,1</b>	<b>318,2</b>	<b>303,5</b>	<b>293,7</b>	<b>277,2</b>	<b>263,5</b>	<b>215,0</b>	<b>190,9</b>	<b>173,5</b>	<b>148,4</b>
<b>1 Primarios</b>	<b>154,6</b>	<b>231,3</b>	<b>261,2</b>	<b>259,8</b>	<b>284,1</b>	<b>267,4</b>	<b>279,5</b>	<b>275,0</b>	<b>268,8</b>	<b>217,5</b>	<b>192,1</b>	<b>172,0</b>	<b>149,1</b>
A Productos agropecuarios	175,0	228,8	224,9	217,9	247,9	229,1	248,5	250,2	245,9	195,3	163,5	136,0	109,9
B Productos pesqueros	171,6	206,1	364,8	369,8	397,3	360,9	258,5	242,5	177,0	152,7	130,9	127,8	111,8
11 Petróleo crudo y gas natural	106,0	239,9	341,7	352,7	359,0	349,3	350,6	331,4	329,7	272,7	265,5	270,9	272,8
14 Productos minerales no metalíferos	171,2	215,8	273,4	288,2	294,7	295,7	279,2	250,3	231,4	205,5	172,6	157,5	126,4
<b>2 Manufacturados y energía eléctrica</b>	<b>157,2</b>	<b>272,9</b>	<b>316,4</b>	<b>332,6</b>	<b>331,6</b>	<b>317,9</b>	<b>299,2</b>	<b>278,0</b>	<b>261,5</b>	<b>214,1</b>	<b>190,5</b>	<b>174,1</b>	<b>148,2</b>
<b>D Productos manufacturados</b>	<b>158,1</b>	<b>275,5</b>	<b>319,5</b>	<b>331,6</b>	<b>330,2</b>	<b>316,8</b>	<b>298,6</b>	<b>276,3</b>	<b>259,7</b>	<b>211,5</b>	<b>187,5</b>	<b>170,9</b>	<b>145,1</b>
15 Alimentos y bebidas	158,7	236,2	286,0	301,9	309,0	300,9	284,2	268,8	257,1	226,0	199,1	180,7	151,2
16 Tabaco	136,5	190,1	149,1	285,6	319,8	319,8	314,7	287,8	281,3	279,0	238,5	191,0	200,5
17 Productos textiles	120,6	188,3	207,1	220,7	215,9	211,9	196,9	185,9	176,4	148,0	131,2	119,2	102,8
18 Prendas de materiales textiles	136,1	191,8	210,8	228,3	222,6	213,4	193,4	185,7	169,8	150,3	133,7	118,3	99,4
19 Cuero, artículos de marroquinería y calzado	160,6	233,1	276,1	268,4	266,5	248,2	228,3	213,6	206,8	159,1	140,5	121,4	100,1
20 Madera y productos de madera excepto muebles	152,6	240,4	262,9	271,7	288,3	284,6	257,5	245,1	229,4	182,7	162,5	131,9	112,7
21 Papel y productos de papel	150,9	303,1	357,3	402,6	384,8	373,2	342,8	320,4	324,5	275,2	250,1	213,6	171,8
22 Impresiones y reproducción de grabaciones	203,1	254,6	282,9	304,0	341,1	299,1	320,5	258,0	248,9	189,0	193,0	195,3	163,3
23 Productos refinados del petróleo	116,3	237,8	387,9	376,4	366,9	358,3	353,2	333,3	314,8	266,4	246,0	229,4	203,7
24 Sustancias y productos químicos	170,7	292,7	357,1	366,0	372,7	367,9	348,8	321,0	290,0	231,5	201,3	188,6	160,4
25 Productos de caucho y plástico	162,5	316,7	339,5	332,3	319,8	298,8	269,7	243,8	222,2	175,1	151,1	135,7	114,2
26 Productos de minerales no metálicos	145,5	212,8	261,0	298,5	324,3	312,3	305,6	284,5	260,2	226,0	200,4	175,6	152,1
27 Productos metálicos básicos	138,2	337,2	341,2	324,4	308,3	293,5	276,2	251,7	237,4	181,8	160,8	156,4	138,1
28 Productos metálicos excepto máquinas y equipos	169,1	340,8	340,3	333,5	324,8	299,1	272,8	254,5	237,8	176,7	158,1	138,0	107,9
29 Máquinas y equipos	190,9	311,6	337,6	350,4	336,7	312,6	281,6	257,5	244,9	185,4	160,6	143,0	121,8
31 Máquinas y aparatos eléctricos	201,2	404,9	434,3	413,4	399,1	363,9	325,8	305,1	267,6	182,2	160,7	145,9	124,3
32 Equipos y aparatos de radio y televisión	84,6	137,4	242,0	236,3	251,6	235,7	223,5	215,9	224,5	218,1	173,2	164,1	141,6
33 Equipos para medicina e instrumentos de medición	194,4	321,6	355,4	343,7	343,5	339,1	309,6	288,1	259,6	184,5	180,3	145,3	130,4
34 Vehículos automotores, carrocerías y repuestos	172,8	299,3	306,0	335,3	328,5	310,5	292,9	265,4	249,6	200,3	171,7	161,0	135,1
35 Otros medios de transporte	117,9	163,9	193,9	202,0	215,3	229,8	219,6	214,7	233,1	203,3	176,9	186,5	164,4
36 Muebles y otros productos industriales	189,5	338,5	356,8	330,4	313,6	297,1	271,7	254,4	230,9	169,9	146,1	124,7	96,3
<b>E Energía eléctrica</b>	<b>107,2</b>	<b>120,0</b>	<b>125,3</b>	<b>393,6</b>	<b>415,0</b>	<b>379,6</b>	<b>329,8</b>	<b>364,3</b>	<b>356,2</b>	<b>367,7</b>	<b>378,1</b>	<b>387,7</b>	<b>356,0</b>
<b>I Importado</b>	<b>217,7</b>	<b>432,2</b>	<b>415,6</b>	<b>384,0</b>	<b>345,0</b>	<b>307,1</b>	<b>267,4</b>	<b>242,3</b>	<b>221,2</b>	<b>147,0</b>	<b>131,4</b>	<b>110,9</b>	<b>88,1</b>

Fuente: INDEC, Dirección Nacional de Estadísticas de Precios. Dirección de Índices de Precios de la Producción.

## 7. Precios mayoristas

**Cuadro 7.3.3 Variación porcentual del Índice de precios básicos del productor (IPP), base 1993=100, respecto al mismo mes del año anterior, desagregado hasta dos dígitos**

Concepto	Variación porcentual respecto al mismo mes del año anterior												
	2023		2024										
	Nov	Dic	Ene	Feb	Mar	Abr	May	Jun	Jul	Ago	Sep	Oct	Nov*
<b>Nivel general</b>	<b>156,0</b>	<b>260,3</b>	<b>297,0</b>	<b>305,6</b>	<b>311,7</b>	<b>296,7</b>	<b>287,1</b>	<b>272,8</b>	<b>259,3</b>	<b>211,0</b>	<b>186,4</b>	<b>169,3</b>	<b>144,5</b>
<b>1 Primarios</b>	<b>154,5</b>	<b>228,2</b>	<b>254,1</b>	<b>250,9</b>	<b>273,4</b>	<b>257,6</b>	<b>268,6</b>	<b>265,8</b>	<b>259,6</b>	<b>211,3</b>	<b>183,8</b>	<b>164,2</b>	<b>141,0</b>
A Productos agropecuarios	173,0	224,5	219,1	209,9	236,2	218,9	235,5	238,4	233,8	187,6	153,8	128,2	102,4
B Productos pesqueros	171,6	206,1	364,8	369,8	397,3	360,9	258,5	242,5	177,0	152,7	130,9	127,8	111,8
11 Petróleo crudo y gas natural	106,0	239,9	341,7	352,7	359,0	349,3	350,6	331,4	329,7	272,7	265,5	270,9	272,8
14 Productos minerales no metalíferos	171,2	215,8	273,4	288,2	294,7	295,7	279,2	250,3	231,4	205,5	172,6	157,5	126,4
<b>2 Manufacturados y energía eléctrica</b>	<b>156,6</b>	<b>273,8</b>	<b>315,9</b>	<b>329,8</b>	<b>327,5</b>	<b>312,9</b>	<b>294,6</b>	<b>275,6</b>	<b>259,1</b>	<b>210,9</b>	<b>187,4</b>	<b>171,4</b>	<b>145,9</b>
<b>D Productos manufacturados</b>	<b>157,4</b>	<b>276,1</b>	<b>318,6</b>	<b>328,8</b>	<b>326,2</b>	<b>311,9</b>	<b>294,0</b>	<b>274,0</b>	<b>257,4</b>	<b>208,6</b>	<b>184,8</b>	<b>168,6</b>	<b>143,2</b>
15 Alimentos y bebidas	156,8	241,5	281,1	291,5	293,3	280,9	265,4	259,8	247,6	210,7	185,4	169,4	141,6
16 Tabaco	136,5	190,1	149,1	285,6	319,8	319,8	314,7	287,8	281,3	279,0	238,5	191,0	200,5
17 Productos textiles	119,9	188,2	207,0	220,2	215,5	211,6	196,7	185,9	176,6	147,8	131,3	119,4	103,0
18 Prendas de materiales textiles	136,1	191,8	210,8	228,3	222,6	213,4	193,4	185,7	169,8	150,3	133,7	118,3	99,4
19 Cuero, artículos de marroquinería y calzado	160,1	243,8	279,9	271,1	269,7	251,1	231,8	215,7	207,5	161,1	142,7	125,0	100,6
20 Madera y productos de madera excepto muebles	152,2	239,7	262,4	271,5	287,9	284,1	257,1	244,8	229,3	182,5	162,6	131,9	112,8
21 Papel y productos de papel	151,1	302,3	356,0	401,0	383,4	371,7	341,2	318,9	322,6	273,1	248,3	212,5	170,8
22 Impresiones y reproducción de grabaciones	203,0	254,5	282,8	303,9	341,0	299,2	320,8	258,5	249,4	189,5	193,5	195,6	163,8
23 Productos refinados del petróleo	116,3	237,8	387,9	376,4	366,9	358,3	353,2	333,3	314,8	266,4	246,0	229,4	203,7
24 Sustancias y productos químicos	169,8	293,3	357,1	365,5	370,7	365,3	346,3	318,4	288,1	230,3	199,7	186,1	159,5
25 Productos de caucho y plástico	162,1	314,2	338,2	331,5	318,9	298,0	269,0	243,1	221,6	174,9	150,8	135,3	114,0
26 Productos de minerales no metálicos	145,4	212,5	261,0	298,3	323,8	311,8	304,8	283,9	259,6	225,6	199,9	175,2	151,8
27 Productos metálicos básicos	138,6	349,4	349,6	331,0	313,2	296,0	277,0	252,6	237,5	179,5	159,3	154,4	136,2
28 Productos metálicos excepto máquinas y equipos	168,9	339,3	340,0	333,0	324,7	299,3	273,0	254,7	237,9	177,1	158,2	138,2	108,5
29 Máquinas y equipos	191,4	313,4	338,4	350,7	336,7	312,6	281,5	257,7	245,0	185,1	160,7	142,5	121,4
31 Máquinas y aparatos eléctricos	201,4	402,6	431,2	411,0	397,3	362,5	324,2	303,2	266,3	182,0	160,2	145,3	123,8
32 Equipos y aparatos de radio y televisión	84,6	137,4	242,0	236,3	251,6	235,7	223,5	215,9	224,5	218,1	173,2	164,1	141,6
33 Equipos para medicina e instrumentos de medición	194,0	323,5	356,8	344,8	344,2	340,4	310,9	289,2	260,4	184,8	180,8	146,1	131,3
34 Vehículos automotores, carrocerías y repuestos	173,7	299,4	306,3	335,2	327,6	309,1	291,4	264,3	248,6	199,3	170,7	159,6	133,6
35 Otros medios de transporte	117,9	163,9	193,9	202,0	215,3	229,8	219,6	214,7	233,2	203,3	176,9	186,5	164,4
36 Muebles y otros productos industriales	189,4	336,8	355,3	329,6	312,7	296,7	271,2	253,9	230,1	169,7	145,6	124,3	96,0
<b>E Energía eléctrica</b>	<b>107,2</b>	<b>120,0</b>	<b>125,3</b>	<b>393,6</b>	<b>415,0</b>	<b>379,6</b>	<b>329,8</b>	<b>364,3</b>	<b>356,2</b>	<b>367,7</b>	<b>378,1</b>	<b>387,7</b>	<b>356,0</b>

Fuente: INDEC, Dirección Nacional de Estadísticas de Precios. Dirección de Índices de Precios de la Producción.



**Cuadros**

	Página
<b>8.1</b>	<b>Índice del costo de la construcción (ICC)</b> 140
8.1.1	Variación porcentual entre cada período y el inmediato anterior del ICC, base 1993=100, por capítulo 142
8.1.2	Variación porcentual entre cada período y el inmediato anterior del ICC, base 1993=100, por ítem 143
<b>8.2</b>	<b>Indicador sintético de la actividad de la construcción (ISAC)</b> 144
8.2.1	Indicador sintético de la actividad de la construcción (ISAC). Serie original, desestacionalizada y tendencia-ciclo, base 2004=100, en números índice y variación porcentual. Octubre 2023-octubre 2024 145
<b>8.3</b>	<b>Permisos de edificación</b> 146
8.3.1	Superficie autorizada por los permisos de edificación y cantidad de permisos otorgados en 176 municipios, por municipio. Septiembre 2023-septiembre 2024 147
8.3.2	Superficie autorizada por los permisos de edificación en 176 municipios, en metros cuadrados, variación porcentual y cantidad de permisos otorgados. Septiembre 2023-septiembre 2024 165

**Gráfico**

8.1.1	Variación porcentual del ICC por capítulo, entre noviembre de 2024 y el mes anterior 142
-------	--

### 8.1 Índice del costo de la construcción (ICC)

El Índice del costo de la construcción (ICC) en el Gran Buenos Aires, base 1993=100, mide las variaciones mensuales que experimenta el costo de la construcción privada de edificios destinados a vivienda en la Ciudad Autónoma de Buenos Aires y en los 24 partidos del conurbano bonaerense.

En el cálculo del costo no se incluye el valor de compra del terreno, los derechos de construcción, los honorarios profesionales (por proyecto, dirección y representación técnica), los gastos de administración, el impuesto al valor agregado (IVA) ni los gastos financieros. Tampoco se considera el beneficio de la empresa constructora.

El índice cuenta con seis modelos de construcción (cuatro multifamiliares y dos unifamiliares) con distintos detalles de terminación. Para su selección se efectuó un estudio de los permisos de obra presentados entre 1988 y 1992 en la Ciudad Autónoma de Buenos Aires y en partidos del conurbano bonaerense. Para determinar el peso de cada modelo en la región se utilizó información extraída de los permisos de obra presentados en el período 1992-1994.

La información referida a materiales y equipos, subcontratos y servicios corresponde al día 15 de cada mes; la que se refiere al costo de la mano de obra directa (oficial especializado, oficial, medio oficial y ayudante) corresponde a la primera quincena; la de los capataces y serenos, al mes de referencia.

Para el cálculo del costo de la mano de obra, se aplica un procedimiento estadístico que suaviza los comportamientos de las series y reparte los impactos en distintos períodos que se mantienen provisorios.

Los precios de los materiales se cotizan “puestos sobre camión en obra”.

El índice se calcula utilizando una fórmula con ponderaciones fijas del tipo Laspeyres. El año base de los precios es 1993.

El nivel general se calcula como una media ponderada de los índices de cada elemento perteneciente al conjunto. Las ponderaciones son fijas y corresponden a la proporción del costo de cada elemento en el costo total calculado para el período base. De igual modo se calcula el índice de cualquier conjunto de elementos.

Los índices se calculan mediante dos procedimientos diferentes, según el elemento del que se trate: encadenando relativos de promedios entre períodos sucesivos, o relacionando el precio del mes de referencia con el promedio anual del año base.

La estructura del índice tiene dos agrupaciones alternativas que responden a distintos intereses analíticos.

## 8.1 Índice del costo de la construcción

### Estructura de ponderaciones por capítulo

Nivel general	100,0
Materiales	46,0
Mano de obra	45,6
Gastos generales	8,4

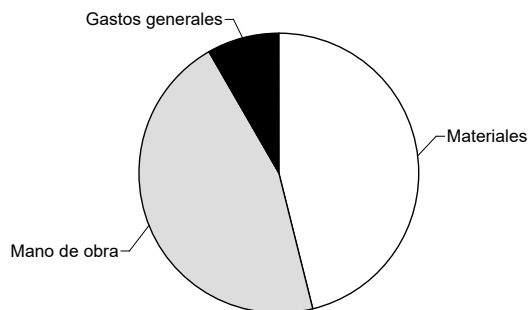

### Estructura de ponderaciones por ítem de obra

Nivel general	100,0
Movimiento de tierra	1,6
Estructura	14,1
Albañilería	34,7
Yesería	2,4
Instalación sanitaria y contra incendio	9,7
Instalación de gas	3,4
Instalación eléctrica	4,7
Carpintería metálica y herrería	2,0
Carpintería de madera	8,0
Ascensores	4,3
Vidrios	0,6
Pintura	8,4
Otros trabajos y gastos	6,1

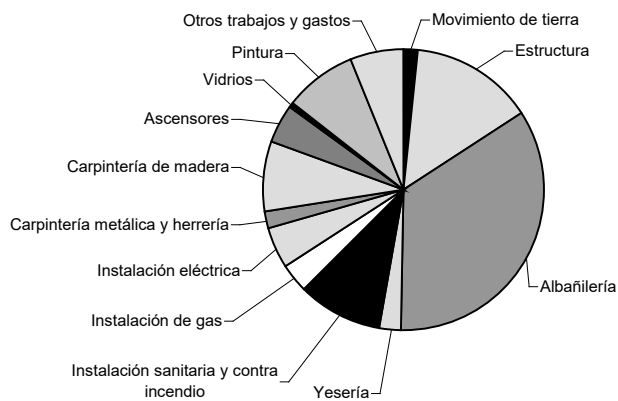

## 8. Construcción

**Cuadro 8.1.1 Variación porcentual entre cada período y el inmediato anterior del ICC, base 1993=100, por capítulo**

Período	Nivel general	Capítulo		
		Materiales	Mano de obra (*)	Gastos generales
2023 Nov	11,5	12,8	10,3	10,2
Dic	30,6	48,3	11,4	21,4
2024 Ene	15,6	13,2	19,5	15,6
Feb	6,5	6,3	2,1	27,1
Mar	8,1	5,0	13,7	5,4
Abr	4,8	2,9	6,6	8,2
May	10,8	1,5	24,5	8,8
Jun*	3,2	1,2	5,0	4,7
Jul*	1,8	2,6	1,0	2,0
Ago*	1,7	2,1	0,9	3,2
Sep*	4,7	1,7	7,7	6,0
Oct*	1,0	1,4	0,6	1,6
Nov*	0,9	1,2	0,3	2,5

(\*) El capítulo "Mano de obra" comprende el costo de la mano de obra de albañilería y estructura, y la subcontratación de los trabajos de yesería, pintura, instalación sanitaria y contraincendios, instalación de gas e instalación eléctrica.

**Fuente:** INDEC, Dirección Nacional de Estadísticas de Precios. Dirección de Índices de Precios de la Producción.

**Gráfico 8.1.1 Variación porcentual del ICC por capítulo, entre noviembre de 2024 y el mes anterior**

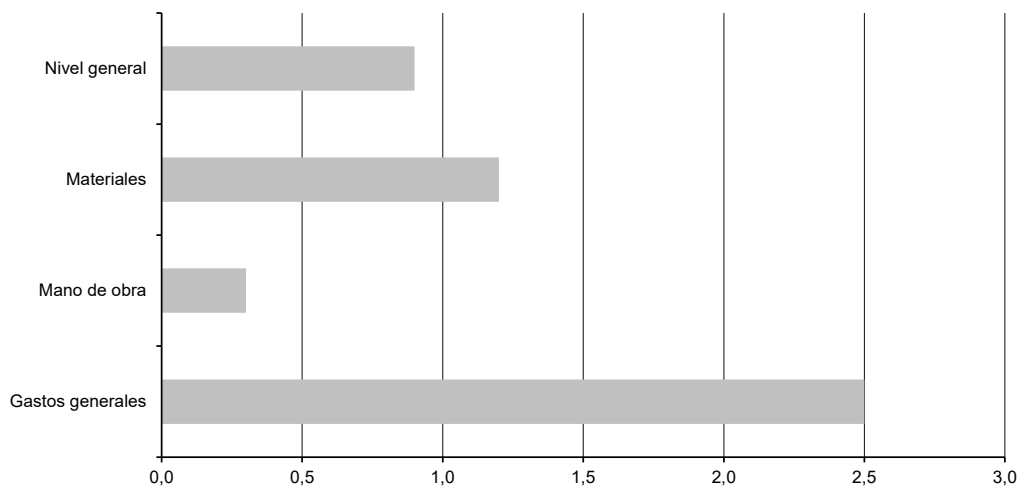

**Fuente:** INDEC, Dirección Nacional de Estadísticas de Precios. Dirección de Índices de Precios de la Producción.

## 8.1 Índice del costo de la construcción

**Cuadro 8.1.2 Variación porcentual entre cada período y el inmediato anterior del ICC, base 1993=100, por ítem**

Período	Movimiento de tierra	Estructura	Albañilería	Yesería (*)	Instalación sanitaria y contra incendio	Instalación de gas
2023 Nov	13,9	10,5	11,1	14,0	11,5	20,9
Dic	27,2	31,8	21,4	28,6	41,9	50,5
2024 Ene	13,5	14,4	17,5	18,8	20,1	5,4
Feb	9,2	3,7	3,8	3,4	4,7	2,4
Mar	6,5	8,6	11,2	10,7	5,5	2,3
Abr	11,8	3,8	5,7	12,6	3,1	2,7
May	5,8	14,8	18,6	5,8	0,1	0,1
Jun*	5,4	2,6	3,4	5,8	2,4	3,6
Jul*	2,2	0,9	0,9	0,9	2,9	3,3
Ago*	2,9	0,9	0,9	0,3	1,9	4,3
Sep*	9,3	5,3	6,4	2,5	1,6	1,5
Oct*	0,4	0,5	0,3	0,5	2,6	1,0
Nov*	3,1	0,2	0,6	1,4	0,3	-0,3

Período	Instalación eléctrica	Carpintería metálica y herrería	Carpintería de madera	Ascensores	Vidrios	Pintura	Otros trabajos y gastos
2023 Nov	10,9	8,7	11,1	16,7	12,0	16,6	8,4
Dic	40,9	36,6	39,1	29,2	37,3	46,2	14,7
2024 Ene	8,8	10,1	12,8	39,9	15,5	8,7	14,5
Feb	4,0	1,8	8,2	11,0	10,0	7,0	38,1
Mar	3,6	6,1	6,7	7,8	9,8	9,1	5,4
Abr	2,1	-0,2	3,8	5,6	1,8	5,0	8,5
May	6,5	1,4	2,3	5,4	1,1	5,2	13,1
Jun*	4,3	1,1	0,8	5,1	3,3	3,7	5,4
Jul*	2,8	3,5	3,8	3,7	0,3	4,2	1,7
Ago*	0,6	3,0	4,1	2,9	3,1	1,6	3,2
Sep*	2,3	0,5	3,4	3,5	1,5	2,6	5,6
Oct*	0,7	1,1	2,3	3,8	1,1	0,7	1,9
Nov*	0,3	0,2	2,2	3,3	4,7	1,5	2,4

(\*) Incluye mano de obra de subcontrato de yesería y sus materiales intervinientes para dicho ítem.

**Fuente:** INDEC, Dirección Nacional de Estadísticas de Precios. Dirección de Índices de Precios de la Producción.

### 8.2 Indicador sintético de la actividad de la construcción (ISAC)

El Indicador sintético de la actividad de la construcción (ISAC) muestra la evolución del sector tomando como referencia los consumos aparentes de insumos requeridos en la construcción. El consumo aparente se calcula como la suma de los despachos al mercado interno de producción nacional más las importaciones de cada uno de los insumos que componen el índice general del ISAC.

Para el cálculo del ISAC se consideran, en términos de volumen físico, los insumos: asfalto, cales, cemento portland, grifería, hierro redondo y aceros para la construcción, hormigón elaborado, ladrillos huecos, mosaicos graníticos y calcáreos, pinturas para la construcción, pisos y revestimientos cerámicos, placas de yeso, sanitarios de cerámica, tubos de acero sin costura, vidrio plano para la construcción y yeso.

Se calcula para cada mes, por insumo, un índice de cantidades de Laspeyres. Una vez obtenidos los índices de cada uno de los insumos, se calcula el índice del nivel general del ISAC en función del peso relativo de cada uno de ellos en el nivel general, es decir, a cada uno de los insumos considerados se le asigna una ponderación calculada para 2004.

Los datos utilizados en el cálculo del ISAC provienen de un conjunto de informantes que pertenecen, en su mayor parte, a empresas manufactureras líderes seleccionadas sobre la base de una investigación de relaciones intersectoriales y que informan mensualmente sus despachos en unidades físicas.

Asimismo, se utilizan los datos de las empresas importadoras de los insumos que componen el ISAC, los cuales son provistos por la Dirección Nacional de Estadísticas del Sector Externo y Cuentas Internacionales.

Se presentan los datos de las series original, desestacionalizada y tendencia-ciclo.

La metodología detallada del ISAC se encuentra disponible en:

[http://www.indec.gob.ar/ftp/cuadros/economia/metodologia\\_isac\\_2018.pdf](http://www.indec.gob.ar/ftp/cuadros/economia/metodologia_isac_2018.pdf)

## 8.2 Indicador sintético de la actividad de la construcción

**Cuadro 8.2.1** Indicador sintético de la actividad de la construcción (ISAC). Serie original, desestacionalizada y tendencia-ciclo, base 2004=100, en números índice y variación porcentual. Octubre 2023-octubre 2024

Período	Índice serie original			Índice serie desestacionalizada		Índice serie tendencia-ciclo		
	ISAC Nivel general	Variación porcentual		Nivel general	Variación porcentual respecto al mes anterior	Nivel general	Variación porcentual respecto al mes anterior	
		respecto al mismo mes del año anterior	acumulada del año respecto a igual acumulado del año anterior					Números índice
2023	Octubre	207,9	3,0	-2,3	188,2	0,3	179,4	-2,9
	Noviembre	197,4	-2,1	-2,3	182,8	-2,9	172,3	-3,9
	Diciembre	148,6	-12,2	-3,0	166,2	-9,1	163,8	-4,9
2024	Enero	134,8	-21,8	-21,8	145,4	-12,5	154,7	-5,6
	Febrero	122,3	-24,6	-23,2	142,0	-2,4	145,9	-5,7
	Marzo	115,4	-42,2	-30,3	119,3	-16,0	138,7	-5,0
	Abril	115,9	-37,3	-32,1	120,7	1,1	133,6	-3,7
	Mayo	129,6	-32,6	-32,2	130,1	7,8	130,8	-2,1
	Junio	123,8	-35,3	-32,7	132,7	2,1	129,9	-0,7
	Julio	153,1	-19,8	-30,8	143,7	8,3	130,3	0,4
	Agosto	154,1	-26,4	-30,2	139,2	-3,1	131,8	1,1
	Septiembre	151,5	-24,8	-29,5	141,9	1,9	134,0	1,7
	Octubre	156,9	-24,5	-29,0	136,2	-4,0	136,9	2,2

Fuente: INDEC, Dirección Nacional de Estadísticas Económicas. Dirección de Estadísticas Mineras, Manufactureras, Energéticas y de la Construcción.

### 8.3 Permisos de edificación

Los permisos de edificación privada constituyen un importante indicador de las intenciones de construcción por parte de los particulares, anticipando la futura actividad de la construcción y la oferta real de unidades inmobiliarias. La superficie a construir autorizada por los permisos que otorgan los municipios da una idea aproximada del nivel de actividad que se espera para los próximos meses.

Para el análisis de coyuntura, se presenta una nueva serie de permisos de edificación, que incluye la ampliación, a partir de enero de 2021, del panel de municipios que informan la superficie autorizada de los permisos de edificación. Asimismo, se incorpora una nueva serie de datos que incluye la cantidad de permisos otorgados (cuadro 8.3.2).

#### Permisos de edificación: nómina de municipios

Se presentan los datos mensuales correspondientes al total de superficie cubierta registrada para construcciones nuevas y ampliaciones, y la cantidad de permisos otorgados, de una nómina de 176 municipios: 9 de Julio (San Juan), Aguilares, Almirante Brown, Alta Gracia, Apóstoles, Armstrong, Arroyito, Arroyo Seco, Avellaneda (Pcia. de Buenos Aires), Avellaneda (Santa Fe), Bahía Blanca, Banda del Río Salí, Bella Vista, Berazategui, Caleta Olivia, Calingasta, Cañada de Gómez, Capitán Bermúdez, Casilda, Centenario, Ceres, Chilecito, Chimbab, Cipolletti, Ciudad Autónoma de Buenos Aires, Clorinda, Colonia Caroya, Comodoro Rivadavia, Concepción, Concepción del Uruguay, Concordia, Corrientes, Cosquín, Crespo, Curuzú Cuatiá, Cutral Co, El Trébol, Eldorado, Escobar, Esperanza, Esquel, Esteban Echeverría, Florencia, Florencio Varela, Formosa, Fray Luis Beltrán, Frontera, General Güemes, General Pueyrredón, General Roca, Godoy Cruz, Goya, General Alvear, General Pico, Granadero Baigorria, Gualaguay, Gualaguaychú, Guaymallén, Ituzaingó, Jesús María, José C. Paz, La Banda, La Matanza, La Plata, La Rioja, Laboulaye, Laguna Paiva, Lanús, Las Heras, Las Parejas, Las Rosas, Las Toscas, Leandro N. Alem, Leones, Libertador General San Martín, Lomas de Zamora, Luján de Cuyo, Lules, Maipú, Malabrigo, Malvinas Argentinas, Marcos Juárez, Mendoza, Metán, Monteros, Morón, Neuquén, Oberá, Palpalá, Paraná, Paso de la Patria, Paso de los Libres, Pérez, Perico, Plaza Huincul, Plottier, Pocito, Posadas, Presidente Perón, Puerto General San Martín, Puerto Deseado, Puerto Iguazú, Puerto Madryn, Quilmes, Rafaela, Rawson (Chubut), Rawson (San Juan), Reconquista, Recreo, Resistencia, Rincón de los Sauces, Río Ceballos, Río Cuarto, Río Gallegos, Río Grande, Río Tercero, Rivadavia (San Juan), Rosario, Salta, San Carlos Centro, San Carlos de Bariloche, San Fernando, San Fernando del Valle de Catamarca, San Francisco, San Genaro, San Isidro, San Jorge, San José del Rincón, San Juan, San Justo, San Lorenzo, San Luis, San Martín, San Martín de los Andes, San Miguel, San Miguel de Tucumán, San Pedro de Jujuy, San Rafael, San Ramón de la Nueva Orán, San Salvador de Jujuy, San Vicente, Santa Fe, Santa Lucía, Santa Rosa, Santiago del Estero, Santo Tomé, Sarmiento, Suardi, Sunchales, Tafí Viejo, Tartagal, Tigre, Trelew, Tunuyán, Ullum, Unquillo, Ushuaia, Valle Viejo, Venado Tuerto, Vicente López, Victoria, Viedma, Villa Allende, Villa Cañas, Villa Carlos Paz, Villa Constitución, Villa Dolores, Villa Gobernador Gálvez, Villa María, Villa Mercedes, Villa Ocampo, Villa Regina, Villaguay, Yerba Buena, Zapala y Zonda.

### 8.3 Permisos de edificación

**Cuadro 8.3.1 Superficie autorizada por los permisos de edificación y cantidad de permisos otorgados en 176 municipios, por municipio. Septiembre 2023-septiembre 2024**

Período		Total		Ciudad Autónoma de Buenos Aires		Provincia de Buenos Aires					
		Permisos otorgados	Superficie autorizada	Permisos otorgados	Superficie autorizada	Almirante Brown		Avellaneda		Bahía Blanca	
						Permisos otorgados	Superficie autorizada	Permisos otorgados	Superficie autorizada	Permisos otorgados	Superficie autorizada
		m <sup>2</sup>	m <sup>2</sup>								
2023	Sep	4.082	1.179.421	59	90.120	21	5.657	16	6.080	70	14.299
	Oct	4.033	1.201.199	59	98.390	25	6.493	9	5.736	73	19.442
	Nov	4.051	1.431.834	64	258.306	32	11.802	14	3.154	93	25.571
	Dic	4.005	993.484	36	89.653	15	29.295	9	2.042	92	20.019
2024	Ene	3.498	1.077.073	90	140.178	27	11.888	12	8.214	116	15.504
	Feb	3.072	802.103	78	150.534	16	7.063	13	5.191	45	6.732
	Mar	3.150	896.644	67	127.606	30	14.214	14	4.734	38	7.337
	Abr	3.440	933.963	67	116.364	28	6.491	16	5.500	67	16.851
	May	3.536	972.563	87	136.863	25	11.773	11	10.300	60	9.500
	Jun	3.084	829.205	65	139.128	27	16.821	5	3.380	52	6.713
	Jul	3.760	1.062.675	84	163.081	17	5.962	15	7.044	101	14.275
	Ago	4.003	1.225.181	55	155.830	39	8.542	30	10.071	105	28.419
	Sep	3.819	1.016.191	64	111.930	27	19.800	12	1.778	103	15.358

Período		Provincia de Buenos Aires									
		Berazategui		Escobar		Esteban Echeverría		Florencio Varela		General Pueyrredón	
		Permisos otorgados	Superficie autorizada	Permisos otorgados	Superficie autorizada	Permisos otorgados	Superficie autorizada	Permisos otorgados	Superficie autorizada	Permisos otorgados	Superficie autorizada
		m <sup>2</sup>	m <sup>2</sup>								
2023	Sep	66	17.825	136	99.415	25	6.368	12	1.815	69	15.042
	Oct	62	22.324	169	93.494	13	2.689	22	8.790	64	17.217
	Nov	62	17.387	99	77.216	25	7.872	20	16.854	44	7.099
	Dic	70	11.808	72	24.339	13	2.749	21	4.081	41	15.159
2024	Ene	65	18.270	102	55.755	32	8.023	17	11.148	107	35.880
	Feb	60	20.035	78	47.418	15	3.007	21	8.074	40	7.084
	Mar	47	8.471	92	73.168	11	10.333	11	4.950	44	8.827
	Abr	54	13.757	69	21.721	8	1.604	15	3.970	45	9.899
	May	76	13.970	74	22.806	16	5.327	16	5.539	36	9.083
	Jun	78	19.658	63	17.497	9	2.866	13	2.727	44	6.280
	Jul	66	13.122	89	54.799	12	2.330	19	5.045	45	6.268
	Ago	72	19.994	76	81.903	12	2.374	17	2.595	85	11.740
	Sep	37	6.968	69	18.778	11	1.914	20	10.076	32	4.687

(continúa)

## 8. Construcción

**Cuadro 8.3.1** (continuación)

Provincia de Buenos Aires											
Período	Ituzaingó		José C. Paz		Lanús		La Matanza		La Plata		
	Permisos otorgados	Superficie autorizada m <sup>2</sup>	Permisos otorgados	Superficie autorizada m <sup>2</sup>	Permisos otorgados	Superficie autorizada m <sup>2</sup>	Permisos otorgados	Superficie autorizada m <sup>2</sup>	Permisos otorgados	Superficie autorizada m <sup>2</sup>	
2023	Sep	15	3.807	15	7.343	32	21.371	24	3.915	149	46.679
	Oct	14	5.480	23	5.527	32	29.222	24	4.506	138	41.519
	Nov	11	3.993	19	4.930	43	32.386	33	9.902	111	38.104
	Dic	6	2.200	19	3.534	28	6.063	13	3.631	23	7.289
2024	Ene	8	2.263	6	1.221	24	6.595	33	7.223	115	26.614
	Feb	25	3.537	4	784	13	4.210	15	3.837	51	15.709
	Mar	16	3.639	5	955	24	7.769	31	9.507	10	4.638
	Abr	14	3.837	18	5.841	18	15.631	16	5.460	49	9.701
	May	21	5.920	12	3.424	10	1.974	17	3.893	38	8.205
	Jun	24	6.112	20	5.378	6	1.769	22	8.078	56	19.870
	Jul	27	5.815	13	2.469	33	17.818	21	16.987	36	9.125
	Ago	17	4.852	12	2.405	39	15.482	25	4.891	54	12.410
	Sep	10	3.633	27	5.806	15	2.667	18	5.239	27	5.530

Provincia de Buenos Aires											
Período	Lomas de Zamora		Malvinas Argentinas		Morón		Presidente Perón		Quilmes		
	Permisos otorgados	Superficie autorizada m <sup>2</sup>	Permisos otorgados	Superficie autorizada m <sup>2</sup>	Permisos otorgados	Superficie autorizada m <sup>2</sup>	Permisos otorgados	Superficie autorizada m <sup>2</sup>	Permisos otorgados	Superficie autorizada m <sup>2</sup>	
2023	Sep	41	13.918	16	2.459	28	9.179	4	982	35	12.715
	Oct	26	32.469	32	14.840	39	12.708	7	2.154	33	14.529
	Nov	34	28.112	18	10.108	21	11.373	11	2.167	38	8.809
	Dic	47	11.854	28	6.093	95	12.253	4	1.739	34	10.986
2024	Ene	26	6.465	19	4.589	34	10.670	8	1.526	29	16.219
	Feb	23	5.025	16	3.504	22	4.617	0	0	24	4.759
	Mar	27	8.536	22	3.126	24	3.370	8	2.343	33	10.899
	Abr	32	11.313	43	5.861	35	8.873	4	907	35	51.288
	May	38	21.634	24	8.695	23	7.370	10	2.574	16	4.746
	Jun	24	3.564	18	4.553	23	13.308	14	3.178	31	10.864
	Jul	37	12.440	22	5.109	25	3.978	14	4.061	28	7.055
	Ago	33	10.413	16	6.304	20	12.523	2	430	31	8.782
	Sep	41	13.270	30	14.313	30	8.313	2	1.333	29	15.216

(continúa)

### 8.3 Permisos de edificación

Cuadro 8.3.1 (continuación)

Provincia de Buenos Aires											
Período	San Fernando		San Isidro		San Miguel		San Vicente		Tigre		
	Permisos otorgados	Superficie autorizada m <sup>2</sup>	Permisos otorgados	Superficie autorizada m <sup>2</sup>	Permisos otorgados	Superficie autorizada m <sup>2</sup>	Permisos otorgados	Superficie autorizada m <sup>2</sup>	Permisos otorgados	Superficie autorizada m <sup>2</sup>	
2023	Sep	6	634	48	11.584	31	6.355	37	7.940	70	54.141
	Oct	11	2.308	59	9.557	21	5.919	52	12.606	86	58.944
	Nov	4	1.025	31	7.025	48	11.363	35	7.343	54	21.145
	Dic	10	1.941	39	12.178	48	20.556	55	7.592	91	29.558
2024	Ene	11	2.503	34	4.740	38	5.859	35	9.159	136	44.967
	Feb	2	133	43	7.713	22	7.692	49	10.133	114	33.615
	Mar	4	566	43	7.165	31	7.522	56	12.985	111	40.185
	Abr	9	2.481	44	9.675	31	5.141	24	5.206	81	33.244
	May	11	3.356	36	5.859	33	8.420	36	7.294	95	42.647
	Jun	12	5.728	23	7.546	29	10.690	37	6.172	78	39.958
	Jul	18	4.653	28	6.743	63	11.616	27	8.623	68	38.970
	Ago	16	24.683	38	5.849	55	13.160	60	15.299	76	21.364
	Sep	7	587	20	2.869	39	7.529	10	1.774	91	70.434

Provincia de Buenos Aires											
Período	Vicente López		San Fernando del Valle de Catamarca		Valle viejo		Alta Gracia		Arroyito		
	Permisos otorgados	Superficie autorizada m <sup>2</sup>	Permisos otorgados	Superficie autorizada m <sup>2</sup>	Permisos otorgados	Superficie autorizada m <sup>2</sup>	Permisos otorgados	Superficie autorizada m <sup>2</sup>	Permisos otorgados	Superficie autorizada m <sup>2</sup>	
2023	Sep	12	4.313	9	1.605	12	1.421	40	6.876	17	2.355
	Oct	9	3.068	22	5.703	0	0	38	6.367	13	2.431
	Nov	23	5.779	17	8.764	0	0	31	5.212	14	836
	Dic	28	8.941	15	3.803	0	0	32	3.341	7	1.299
2024	Ene	22	48.844	8	1.763	2	257	58	8.615	7	1.030
	Feb	11	9.438	10	2.322	4	544	67	10.308	8	816
	Mar	8	8.142	13	3.966	3	723	29	7.180	21	2.670
	Abr	13	3.594	12	1.922	1	131	41	6.606	14	2.532
	May	17	1.596	4	617	3	1.499	45	4.387	13	1.495
	Jun	5	998	5	922	5	1.102	24	3.066	7	1.707
	Jul	19	4.793	21	10.293	4	384	19	2.473	22	4.036
	Ago	22	10.833	10	2.411	3	285	23	2.378	21	2.730
	Sep	23	6.802	11	8.939	4	459	30	2.938	12	1.897

(continúa)

## 8. Construcción

Cuadro 8.3.1 (continuación)

		Córdoba									
Período		Colonia Caroya		Cosquín		Jesús María		Laboulaye		Leones	
		Permisos otorgados	Superficie autorizada	Permisos otorgados	Superficie autorizada	Permisos otorgados	Superficie autorizada	Permisos otorgados	Superficie autorizada	Permisos otorgados	Superficie autorizada
		m <sup>2</sup>		m <sup>2</sup>		m <sup>2</sup>		m <sup>2</sup>		m <sup>2</sup>	
2023	Sep	32	6.648	2	133	13	1.820	3	910	2	122
	Oct	13	2.114	26	2.066	25	5.910	1	480	4	387
	Nov	21	4.390	13	1.576	22	2.389	4	659	0	0
	Dic	31	7.503	5	544	17	2.215	7	1.221	1	62
2024	Ene	27	5.602	7	714	21	3.364	14	1.912	2	265
	Feb	12	2.220	17	1.738	8	1.170	5	2.773	0	0
	Mar	22	11.110	9	780	17	3.700	11	3.165	2	434
	Abr	22	3.776	14	5.333	17	2.600	6	527	3	386
	May	13	635	15	5.938	21	8.293	4	3.342	1	193
	Jun	16	4.145	9	1.180	6	1.975	7	905	1	2.810
	Jul	22	2.533	12	1.321	15	2.530	6	1.902	1	220
	Ago	33	4.423	9	1.128	9	2.145	10	3.861	2	232
	Sep	24	2.395	12	691	9	1.275	4	1.621	1	193

		Córdoba									
Período		Marcos Juárez		Río Ceballos		Río Cuarto		Río Tercero		San Francisco	
		Permisos otorgados	Superficie autorizada	Permisos otorgados	Superficie autorizada	Permisos otorgados	Superficie autorizada	Permisos otorgados	Superficie autorizada	Permisos otorgados	Superficie autorizada
		m <sup>2</sup>		m <sup>2</sup>		m <sup>2</sup>		m <sup>2</sup>		m <sup>2</sup>	
2023	Sep	18	2.125	14	1.796	49	26.240	9	1.090	12	1.016
	Oct	7	674	17	2.155	52	45.760	10	1.250	33	4.632
	Nov	12	1.169	14	1.892	39	7.841	19	2.776	30	9.027
	Dic	14	1.436	23	3.578	31	10.480	14	4.016	17	2.821
2024	Ene	17	2.890	14	2.162	28	18.046	0	0	0	0
	Feb	10	2.469	19	2.513	20	3.928	13	2.921	14	2.436
	Mar	8	1.613	25	3.376	30	13.503	13	1.800	35	5.762
	Abr	11	2.443	12	1.696	33	27.380	20	3.904	27	7.613
	May	20	3.583	14	2.266	32	5.330	12	1.975	2	914
	Jun	14	1.630	21	2.611	30	8.492	6	3.669	5	577
	Jul	15	2.410	23	3.337	26	6.565	12	2.699	17	2.821
	Ago	17	2.285	9	1.412	43	18.783	10	2.653	7	592
	Sep	6	440	6	984	27	3.783	20	3.672	3	390

(continúa)

### 8.3 Permisos de edificación

Cuadro 8.3.1 (continuación)

Córdoba											
Período	Unquillo		Villa Allende		Villa Carlos Paz		Villa Dolores		Villa María		
	Permisos otorgados	Superficie autorizada	Permisos otorgados	Superficie autorizada	Permisos otorgados	Superficie autorizada	Permisos otorgados	Superficie autorizada	Permisos otorgados	Superficie autorizada	
		m <sup>2</sup>									
2023	Sep	8	1.696	13	6.166	19	8.435	4	925	55	9.562
	Oct	4	682	14	3.592	12	1.584	2	182	45	7.860
	Nov	11	2.379	17	2.314	24	30.478	5	494	33	4.624
	Dic	10	1.820	12	3.467	38	15.459	11	1.234	83	12.375
2024	Ene	14	3.036	13	2.840	13	2.385	3	442	28	5.376
	Feb	8	1.534	8	1.179	15	3.244	6	449	15	1.930
	Mar	3	3.013	11	2.154	29	11.847	7	1.149	46	7.797
	Abr	9	1.644	17	3.972	21	7.733	5	1.964	56	9.391
	May	12	1.939	11	4.916	24	5.525	7	715	35	12.693
	Jun	4	673	10	1.844	28	3.187	6	289	37	14.187
	Jul	6	1.295	12	4.592	14	2.794	12	1.570	38	5.500
	Ago	15	4.067	15	4.020	37	7.789	4	1.115	51	13.234
	Sep	19	3.625	10	2.263	24	3.319	4	321	45	10.577

Corrientes											
Período	Bella Vista		Corrientes		Curuzú Cuatía		Goya		Paso de los Libres		
	Permisos otorgados	Superficie autorizada	Permisos otorgados	Superficie autorizada	Permisos otorgados	Superficie autorizada	Permisos otorgados	Superficie autorizada	Permisos otorgados	Superficie autorizada	
		m <sup>2</sup>									
2023	Sep	6	1.639	17	13.971	6	562	20	3.190	7	1.174
	Oct	2	315	11	2.508	7	1.231	18	2.621	2	466
	Nov	3	317	19	7.595	5	597	17	3.348	2	123
	Dic	5	553	14	6.844	5	423	40	9.146	6	1.007
2024	Ene	3	699	5	4.842	2	167	13	1.973	2	220
	Feb	6	1.157	13	2.863	6	565	9	2.272	2	429
	Mar	3	238	13	3.977	1	245	7	1.333	2	138
	Abr	1	240	15	4.936	2	465	20	3.059	1	96
	May	12	2.325	13	5.477	3	638	13	1.264	2	518
	Jun	2	375	15	5.738	6	879	12	1.797	2	425
	Jul	6	1.092	14	2.812	2	468	8	2.484	1	798
	Ago	1	488	25	23.050	5	678	13	3.780	7	1.578
	Sep	5	758	14	14.071	4	417	20	3.624	2	335

(continúa)

## 8. Construcción

Cuadro 8.3.1 (continuación)

Período	Corrientes		Chaco		Chubut						
	Paso de la Patria		Resistencia		Comodoro Rivadavia		Esquel		Puerto Madryn		
	Permisos otorgados	Superficie autorizada	Permisos otorgados	Superficie autorizada	Permisos otorgados	Superficie autorizada	Permisos otorgados	Superficie autorizada	Permisos otorgados	Superficie autorizada	
		m <sup>2</sup>		m <sup>2</sup>		m <sup>2</sup>		m <sup>2</sup>		m <sup>2</sup>	
2023	Sep	7	760	48	5.213	28	5.244	18	2.714	35	4.669
	Oct	7	790	20	4.296	20	2.510	15	1.605	43	7.900
	Nov	3	342	22	4.177	68	17.452	24	3.073	38	13.428
	Dic	5	760	32	4.713	23	6.231	26	3.257	24	17.433
2024	Ene	5	777	18	3.113	47	7.373	16	1.741	36	6.218
	Feb	7	1.186	14	9.789	27	9.217	17	2.083	28	4.779
	Mar	4	330	12	1.245	26	4.057	15	1.815	26	4.460
	Abr	10	1.387	2	525	34	8.052	25	4.011	26	5.464
	May	3	381	5	694	36	6.341	19	6.213	40	10.494
	Jun	5	844	31	4.796	22	3.685	19	2.042	37	4.248
	Jul	10	3.843	28	6.139	36	6.273	21	2.964	34	5.449
	Ago	3	624	28	7.471	31	8.424	20	1.745	41	8.566
	Sep	1	191	30	4.991	35	4.194	22	2.511	29	11.887

Período	Chubut				Entre Ríos						
	Rawson		Trelew		Concepción del Uruguay		Concordia		Crespo		
	Permisos otorgados	Superficie autorizada	Permisos otorgados	Superficie autorizada	Permisos otorgados	Superficie autorizada	Permisos otorgados	Superficie autorizada	Permisos otorgados	Superficie autorizada	
		m <sup>2</sup>		m <sup>2</sup>		m <sup>2</sup>		m <sup>2</sup>		m <sup>2</sup>	
2023	Sep	31	13.546	13	2.150	58	8.093	43	6.907	22	6.131
	Oct	28	5.252	9	1.384	60	8.956	39	10.781	14	1.678
	Nov	25	3.232	6	1.011	48	11.425	38	6.664	17	2.371
	Dic	41	6.341	3	554	72	12.203	55	7.808	14	9.863
2024	Ene	27	3.111	5	1.070	30	2.975	24	4.974	12	2.802
	Feb	21	3.257	6	839	39	3.804	21	4.270	31	4.316
	Mar	38	5.445	4	321	46	9.634	26	3.615	24	3.743
	Abr	14	2.329	6	459	69	9.798	34	5.765	29	4.301
	May	14	1.568	11	1.438	38	6.371	31	5.649	36	6.817
	Jun	21	2.487	4	358	43	6.122	20	4.177	28	3.984
	Jul	37	4.897	5	797	47	10.715	28	4.667	20	6.001
	Ago	42	6.614	5	531	79	13.160	28	4.299	21	3.017
	Sep	33	5.169	13	1.855	84	12.836	40	8.922	14	2.709

(continúa)

### 8.3 Permisos de edificación

Cuadro 8.3.1 (continuación)

Entre Ríos											
Período	Gualeguay		Gualeguaychú		Paraná		Victoria		Villaguay		
	Permisos otorgados	Superficie autorizada	Permisos otorgados	Superficie autorizada	Permisos otorgados	Superficie autorizada	Permisos otorgados	Superficie autorizada	Permisos otorgados	Superficie autorizada	
		m <sup>2</sup>		m <sup>2</sup>		m <sup>2</sup>		m <sup>2</sup>		m <sup>2</sup>	
2023	Sep	13	2.118	43	4.317	52	40.036	14	2.228	18	2.260
	Oct	17	1.852	41	5.082	80	26.166	9	3.036	19	3.318
	Nov	22	2.203	38	5.608	73	16.601	19	2.948	12	1.726
	Dic	13	3.358	51	7.361	61	14.048	5	752	16	1.209
2024	Ene	11	1.135	49	10.542	63	14.849	16	2.109	28	3.543
	Feb	9	1.239	42	6.059	40	8.689	9	1.470	27	2.959
	Mar	7	1.250	41	6.166	18	6.632	15	1.563	22	2.695
	Abr	19	3.870	49	6.860	34	6.351	15	1.928	55	8.642
	May	11	5.821	66	13.855	35	4.753	10	920	47	5.368
	Jun	15	4.001	74	12.398	31	4.390	12	2.124	55	5.731
	Jul	11	1.216	81	11.357	55	6.951	11	1.838	18	1.367
	Ago	11	1.783	97	14.512	38	7.612	11	823	19	2.277
	Sep	21	3.601	112	13.976	38	9.040	8	740	24	3.233

Formosa											
Período	Clorinda		Formosa		Libertador General San Martín		Palpalá		Perico		
	Permisos otorgados	Superficie autorizada	Permisos otorgados	Superficie autorizada	Permisos otorgados	Superficie autorizada	Permisos otorgados	Superficie autorizada	Permisos otorgados	Superficie autorizada	
		m <sup>2</sup>		m <sup>2</sup>		m <sup>2</sup>		m <sup>2</sup>		m <sup>2</sup>	
2023	Sep	14	2.081	33	12.223	2	821	13	1.717	20	1.361
	Oct	11	2.509	37	5.306	4	1.048	16	3.363	32	4.004
	Nov	8	1.601	17	3.348	2	1.208	14	2.622	25	1.938
	Dic	26	4.760	42	10.174	1	422	8	2.375	28	4.441
2024	Ene	21	3.538	30	6.164	6	1.326	8	3.675	12	1.333
	Feb	4	813	15	3.216	0	0	6	837	24	2.180
	Mar	19	3.011	16	6.652	1	964	14	3.829	15	1.018
	Abr	10	2.086	17	2.633	2	104	6	788	11	2.077
	May	10	2.762	21	4.736	0	0	16	2.860	29	2.381
	Jun	6	1.367	28	6.098	0	0	12	2.220	30	3.918
	Jul	13	2.944	19	4.224	0	0	11	6.777	39	15.054
	Ago	16	2.911	29	5.809	0	0	0	0	24	2.833
	Sep	10	2.551	20	5.435	0	0	15	2.846	30	6.004

(continuía)

## 8. Construcción

Cuadro 8.3.1 (continuación)

Período	Jujuy				La Pampa				La Rioja		
	San Pedro de Jujuy		San Salvador de Jujuy		General Pico		Santa Rosa		Chilecito		
	Permisos otorgados	Superficie autorizada	Permisos otorgados	Superficie autorizada	Permisos otorgados	Superficie autorizada	Permisos otorgados	Superficie autorizada	Permisos otorgados	Superficie autorizada	
		m <sup>2</sup>		m <sup>2</sup>		m <sup>2</sup>		m <sup>2</sup>		m <sup>2</sup>	
2023	Sep	9	1.473	58	5.843	96	6.648	66	7.904	15	1.675
	Oct	14	2.064	59	6.934	61	6.531	40	5.272	61	5.148
	Nov	9	1.265	62	10.532	82	8.179	61	5.186	2	372
	Dic	14	2.427	66	7.108	71	9.753	97	22.988	3	1.549
2024	Ene	7	1.324	47	7.555	50	4.502	54	4.629	0	0
	Feb	10	1.564	34	2.196	46	6.363	48	5.940	13	3.085
	Mar	13	1.795	47	4.055	42	3.252	54	4.186	1	331
	Abr	12	3.369	34	3.594	53	6.151	73	6.516	6	1.098
	May	6	840	44	5.077	67	7.213	78	9.711	1	143
	Jun	7	945	45	4.955	39	3.494	56	5.045	8	2.023
	Jul	13	2.326	43	7.592	68	4.611	103	6.770	5	898
	Ago	6	695	50	5.358	55	4.049	79	6.797	5	1.128
	Sep	4	845	43	5.648	72	8.964	92	10.921	7	1.322

Período	La Rioja				Mendoza						
	La Rioja		General Alvear		Godoy Cruz		Guaymallén		Las Heras		
	Permisos otorgados	Superficie autorizada	Permisos otorgados	Superficie autorizada	Permisos otorgados	Superficie autorizada	Permisos otorgados	Superficie autorizada	Permisos otorgados	Superficie autorizada	
		m <sup>2</sup>		m <sup>2</sup>		m <sup>2</sup>		m <sup>2</sup>		m <sup>2</sup>	
2023	Sep	19	4.555	16	1.970	26	5.855	59	13.914	19	2.129
	Oct	23	5.023	49	4.274	32	9.903	36	9.430	27	3.575
	Nov	14	1.664	42	2.480	16	3.105	51	23.016	33	7.547
	Dic	14	6.310	42	2.545	17	4.359	36	7.732	47	6.263
2024	Ene	5	1.047	48	9.000	26	4.768	30	5.914	22	5.836
	Feb	4	835	25	2.616	12	5.227	30	5.909	11	1.200
	Mar	5	2.449	24	2.604	22	8.746	43	9.101	22	2.713
	Abr	8	4.221	29	1.189	19	6.986	29	5.366	10	1.745
	May	7	3.167	26	1.266	17	3.347	42	32.710	15	3.483
	Jun	5	3.088	47	3.173	15	4.133	36	9.246	13	1.419
	Jul	8	2.224	20	1.171	18	6.011	38	6.681	15	3.259
	Ago	9	3.123	84	6.332	24	4.561	52	14.095	19	1.521
	Sep	13	3.425	49	4.381	21	7.514	39	10.083	24	2.518

(continúa)

### 8.3 Permisos de edificación

Cuadro 8.3.1 (continuación)

Período		Mendoza									
		Luján de Cuyo		Maipú		Mendoza		San Martín		San Rafael	
		Permisos otorgados	Superficie autorizada	Permisos otorgados	Superficie autorizada	Permisos otorgados	Superficie autorizada	Permisos otorgados	Superficie autorizada	Permisos otorgados	Superficie autorizada
		m <sup>2</sup>		m <sup>2</sup>		m <sup>2</sup>		m <sup>2</sup>		m <sup>2</sup>	
2023	Sep	71	11.070	57	9.682	6	3.337	19	5.644	74	16.945
	Oct	100	18.943	9	1.293	4	1.078	26	4.828	81	12.841
	Nov	96	16.292	33	13.762	16	4.384	34	9.826	75	12.657
	Dic	83	12.795	8	1.174	3	587	78	7.555	68	13.615
2024	Ene	73	43.498	22	5.376	9	19.773	22	4.361	65	10.878
	Feb	110	19.481	30	5.764	5	1.253	27	2.145	57	9.600
	Mar	59	8.651	18	4.163	3	758	50	2.942	28	4.943
	Abr	96	14.609	25	6.051	6	11.414	50	4.217	75	15.419
	May	150	24.328	39	7.320	6	4.451	19	2.452	78	11.850
	Jun	94	15.324	14	2.004	4	1.795	37	8.490	33	7.283
	Jul	127	52.863	24	5.372	7	2.319	11	1.735	79	16.088
	Ago	124	35.002	18	4.929	6	2.703	27	5.929	67	12.115
	Sep	136	31.655	13	2.395	6	1.847	26	3.036	85	16.479

Período		Mendoza				Misiones					
		Tunuyán		Leandro N. Alem		Apóstoles		Eldorado		Oberá	
		Permisos otorgados	Superficie autorizada	Permisos otorgados	Superficie autorizada	Permisos otorgados	Superficie autorizada	Permisos otorgados	Superficie autorizada	Permisos otorgados	Superficie autorizada
		m <sup>2</sup>		m <sup>2</sup>		m <sup>2</sup>		m <sup>2</sup>		m <sup>2</sup>	
2023	Sep	51	6.787	2	334	7	927	23	5.680	27	6.339
	Oct	33	3.514	4	940	7	1.980	6	1.000	24	3.885
	Nov	32	4.001	7	4.247	18	3.535	15	2.615	23	5.626
	Dic	16	2.702	4	873	14	4.846	16	5.142	33	5.065
2024	Ene	8	1.476	2	541	7	3.688	9	1.773	30	10.239
	Feb	32	4.340	2	195	8	2.492	1	341	18	4.892
	Mar	16	2.353	2	297	10	1.599	5	447	10	2.252
	Abr	21	2.697	4	812	4	2.221	13	2.350	16	3.327
	May	24	3.001	6	700	6	4.179	4	1.382	17	2.899
	Jun	12	1.253	7	832	3	2.318	5	779	9	1.538
	Jul	22	3.678	5	809	5	2.030	15	4.621	14	4.368
	Ago	17	4.500	10	2.053	3	1.022	10	2.286	18	3.106
	Sep	28	7.453	7	638	4	2.419	5	531	20	6.159

(continúa)

## 8. Construcción

Cuadro 8.3.1 (continuación)

Período	Misiones						Neuquén				
	Posadas		Puerto Iguazú		Centenario		Cutral Co		Neuquén		
	Permisos otorgados	Superficie autorizada	Permisos otorgados	Superficie autorizada	Permisos otorgados	Superficie autorizada	Permisos otorgados	Superficie autorizada	Permisos otorgados	Superficie autorizada	
		m <sup>2</sup>		m <sup>2</sup>		m <sup>2</sup>		m <sup>2</sup>		m <sup>2</sup>	
2023	Sep	21	14.358	21	11.705	11	4.247	10	934	33	14.311
	Oct	16	13.524	14	18.792	16	3.552	3	1.295	39	24.834
	Nov	27	14.233	10	1.394	23	13.211	2	174	55	41.834
	Dic	28	11.097	12	2.228	10	2.752	4	319	65	20.170
2024	Ene	22	8.693	5	3.710	6	1.180	8	631	38	10.345
	Feb	16	9.180	6	2.234	7	2.487	5	1.100	13	2.698
	Mar	21	34.657	19	7.517	7	1.331	3	1.308	29	4.911
	Abr	20	14.329	10	2.236	12	2.859	8	1.260	47	11.369
	May	23	21.899	9	2.084	14	3.951	7	676	91	28.822
	Jun	19	8.512	2	1.043	12	6.868	0	0	40	12.991
	Jul	19	5.577	8	2.133	21	6.329	2	234	97	23.832
	Ago	47	23.130	8	8.988	18	10.229	11	1.512	127	21.712
	Sep	48	21.435	1	48	16	7.659	5	1.011	88	11.360

Período	Neuquén										
	Plaza Huincul		Plottier		Rincón de los Sauces		San Martín de los Andes		Zapala		
	Permisos otorgados	Superficie autorizada	Permisos otorgados	Superficie autorizada	Permisos otorgados	Superficie autorizada	Permisos otorgados	Superficie autorizada	Permisos otorgados	Superficie autorizada	
		m <sup>2</sup>		m <sup>2</sup>		m <sup>2</sup>		m <sup>2</sup>		m <sup>2</sup>	
2023	Sep	2	132	72	10.105	4	330	21	4.567	11	1.378
	Oct	4	784	58	9.896	5	588	33	9.630	32	4.147
	Nov	9	907	48	7.018	5	412	15	5.296	39	5.596
	Dic	3	191	58	7.876	3	253	6	990	19	2.557
2024	Ene	0	0	58	10.323	7	1.643	37	9.631	24	6.050
	Feb	1	59	36	5.721	5	327	10	2.553	45	6.492
	Mar	1	60	47	6.854	0	0	18	2.353	32	4.537
	Abr	1	75	61	8.645	3	216	16	9.173	33	4.422
	May	1	165	61	11.730	0	0	46	9.829	25	2.841
	Jun	0	0	42	6.089	0	0	19	5.339	31	3.950
	Jul	1	231	63	10.641	0	0	27	14.234	29	4.097
	Ago	0	0	66	11.445	4	519	27	8.470	41	5.466
	Sep	1	189	54	12.051	7	961	46	9.775	42	4.715

(continúa)

### 8.3 Permisos de edificación

**Cuadro 8.3.1 (continuación)**

		Río Negro									
Período	Cipolletti		General Roca		San Carlos de Bariloche		Viedma		Villa Regina		
	Permisos otorgados	Superficie autorizada	Permisos otorgados	Superficie autorizada	Permisos otorgados	Superficie autorizada	Permisos otorgados	Superficie autorizada	Permisos otorgados	Superficie autorizada	
		m <sup>2</sup>		m <sup>2</sup>		m <sup>2</sup>		m <sup>2</sup>		m <sup>2</sup>	
2023	Sep	30	6.561	71	15.015	46	11.490	48	4.959	30	7.372
	Oct	48	16.646	83	13.728	42	22.942	51	5.481	32	5.175
	Nov	64	9.733	68	12.565	37	9.064	33	4.760	23	2.438
	Dic	55	14.848	77	11.265	60	27.145	57	6.208	37	5.827
2024	Ene	43	8.238	0	0	60	13.845	32	4.413	0	0
	Feb	48	7.261	42	7.185	82	13.351	33	3.413	21	2.339
	Mar	61	10.620	38	6.015	72	8.517	17	2.274	31	3.556
	Abr	57	7.076	55	8.145	10	6.302	24	2.598	31	3.194
	May	65	20.271	50	9.766	28	8.290	44	6.782	34	2.940
	Jun	59	10.471	49	8.174	7	7.493	24	1.745	16	2.015
	Jul	37	4.779	47	10.571	30	17.525	30	3.247	36	4.866
	Ago	60	8.136	54	15.090	18	27.084	37	6.164	35	3.938
	Sep	38	7.708	64	8.899	31	13.653	37	3.298	34	2.603

		Salta									
Período	General Güemes		Metán		Salta		San Ramón de la Nueva Orán		Tartagal		
	Permisos otorgados	Superficie autorizada	Permisos otorgados	Superficie autorizada	Permisos otorgados	Superficie autorizada	Permisos otorgados	Superficie autorizada	Permisos otorgados	Superficie autorizada	
		m <sup>2</sup>		m <sup>2</sup>		m <sup>2</sup>		m <sup>2</sup>		m <sup>2</sup>	
2023	Sep	5	1.015	4	388	42	13.877	0	0	0	0
	Oct	0	0	2	157	19	3.963	11	3.700	3	1.526
	Nov	2	556	5	543	75	31.414	10	4.767	4	1.532
	Dic	0	0	0	0	56	17.186	9	1.377	3	2.117
2024	Ene	0	0	1	260	52	13.227	6	2.917	3	1.246
	Feb	1	255	1	300	38	8.440	5	1.788	1	325
	Mar	1	139	1	187	54	14.348	6	2.175	5	834
	Abr	2	329	7	947	44	13.148	4	761	2	533
	May	1	100	5	693	62	17.312	4	2.593	0	0
	Jun	0	0	1	72	41	9.858	4	996	3	1.309
	Jul	5	701	3	342	69	18.182	5	740	0	0
	Ago	2	1.394	4	1.720	61	19.491	4	1.401	4	942
	Sep	4	1.150	2	348	46	12.711	5	3.160	3	878

(continúa)

## 8. Construcción

Cuadro 8.3.1 (continuación)

Periodo		San Juan									
		9 de Julio		Calingasta		Chimbas		Pocito		Rawson	
		Permisos otorgados	Superficie autorizada	Permisos otorgados	Superficie autorizada	Permisos otorgados	Superficie autorizada	Permisos otorgados	Superficie autorizada	Permisos otorgados	Superficie autorizada
			m <sup>2</sup>		m <sup>2</sup>		m <sup>2</sup>		m <sup>2</sup>		m <sup>2</sup>
2023	Sep	0	0	1	88	6	2.627	4	1.067	10	3.423
	Oct	1	65	1	88	5	1.003	2	334	4	461
	Nov	0	0	0	0	5	1.015	3	1.115	5	825
	Dic	0	0	0	0	4	697	0	0	3	598
2024	Ene	0	0	1	2.604	4	346	3	1.007	1	29
	Feb	0	0	1	243	3	892	6	656	6	1.414
	Mar	0	0	0	0	2	533	2	313	4	2.704
	Abr	0	0	1	38	1	135	2	1.724	9	1.849
	May	0	0	0	0	1	1.004	7	4.266	7	1.703
	Jun	1	1.086	1	118	4	2.315	2	249	5	1.194
	Jul	0	0	0	0	3	1.876	3	366	3	843
	Ago	0	0	1	2.197	1	97	4	1.292	11	3.093
	Sep	0	0	0	0	2	371	3	286	7	4.207

Periodo		San Juan									
		Rivadavia		San Juan		Santa Lucía		Sarmiento		Ullúm	
		Permisos otorgados	Superficie autorizada	Permisos otorgados	Superficie autorizada	Permisos otorgados	Superficie autorizada	Permisos otorgados	Superficie autorizada	Permisos otorgados	Superficie autorizada
			m <sup>2</sup>		m <sup>2</sup>		m <sup>2</sup>		m <sup>2</sup>		m <sup>2</sup>
2023	Sep	12	2.243	13	2.559	5	8.221	0	0	0	0
	Oct	13	2.825	6	2.322	10	3.181	0	0	1	14.850
	Nov	11	4.181	15	4.993	6	1.528	0	0	0	0
	Dic	4	1.528	5	993	4	1.300	0	0	0	0
2024	Ene	7	1.544	5	1.074	5	1.108	1	802	0	0
	Feb	7	1.974	7	3.261	6	846	1	122	0	0
	Mar	8	2.427	5	3.265	2	437	0	0	0	0
	Abr	9	2.339	13	19.575	8	1.118	0	0	0	0
	May	7	1.106	13	4.170	7	1.996	0	0	2	266
	Jun	12	2.730	5	3.739	2	904	0	0	0	0
	Jul	9	1.915	8	3.884	3	556	1	800	0	0
	Ago	9	2.760	13	10.569	10	2.113	1	5	0	0
	Sep	12	3.854	10	2.782	10	3.892	2	4.653	0	0

(continúa)

### 8.3 Permisos de edificación

**Cuadro 8.3.1** (continuación)

Período	San Juan		San Luis				Santa Cruz				
	Zonda		San Luis		Villa Mercedes		Caleta Olivia		Puerto Deseado		
	Permisos otorgados	Superficie autorizada	Permisos otorgados	Superficie autorizada	Permisos otorgados	Superficie autorizada	Permisos otorgados	Superficie autorizada	Permisos otorgados	Superficie autorizada	
		m <sup>2</sup>		m <sup>2</sup>		m <sup>2</sup>		m <sup>2</sup>		m <sup>2</sup>	
2023	Sep	0	0	21	7.009	22	5.935	10	1.250	20	3.320
	Oct	0	0	31	8.118	42	8.853	10	825	17	2.680
	Nov	0	0	19	6.363	9	5.135	20	2.741	11	1.822
	Dic	0	0	17	1.992	22	4.402	18	2.318	9	1.985
2024	Ene	0	0	11	1.828	32	7.929	8	1.105	16	2.113
	Feb	0	0	15	1.256	7	1.715	11	1.219	11	2.371
	Mar	2	367	7	2.436	6	567	12	1.915	27	3.499
	Abr	1	500	10	1.807	12	2.448	14	3.104	23	11.881
	May	0	0	15	7.594	19	3.146	16	2.466	25	3.991
	Jun	1	188	19	7.060	19	3.144	19	3.293	8	1.345
	Jul	0	0	15	3.469	16	2.876	10	1.511	13	2.023
	Ago	0	0	12	3.983	19	3.878	21	2.572	17	8.460
	Sep	0	0	16	7.701	10	2.754	11	2.737	13	2.265

Período	Santa Cruz				Santa Fe						
	Río Gallegos		Armstrong		Arroyo Seco		Avellaneda		Cañada de Gómez		
	Permisos otorgados	Superficie autorizada	Permisos otorgados	Superficie autorizada	Permisos otorgados	Superficie autorizada	Permisos otorgados	Superficie autorizada	Permisos otorgados	Superficie autorizada	
		m <sup>2</sup>		m <sup>2</sup>		m <sup>2</sup>		m <sup>2</sup>		m <sup>2</sup>	
2023	Sep	49	8.284	7	1.328	6	1.594	22	3.359	14	2.126
	Oct	87	21.185	6	1.303	11	1.286	38	7.466	11	820
	Nov	32	4.619	11	2.812	12	2.240	26	2.243	14	1.085
	Dic	33	3.993	4	722	9	1.049	23	1.781	15	1.884
2024	Ene	11	1.428	5	951	1	75	17	1.929	16	3.127
	Feb	13	2.951	8	1.165	9	1.696	22	2.567	11	1.045
	Mar	22	3.620	7	2.373	11	2.244	18	2.426	9	943
	Abr	19	3.227	4	3.211	12	1.748	13	1.186	13	1.699
	May	12	2.111	8	1.646	6	543	16	1.356	14	4.339
	Jun	15	2.499	8	924	13	1.861	11	1.952	16	3.727
	Jul	21	14.881	13	27.836	10	1.520	18	2.478	18	3.298
	Ago	22	3.184	18	3.634	10	1.701	10	629	16	6.720
	Sep	18	2.675	4	345	9	1.033	16	1.056	15	2.037

(continúa)

## 8. Construcción

Cuadro 8.3.1 (continuación)

		Santa Fe									
Período	Capitán Bermúdez		Casilda		Ceres		El Trébol		Esperanza		
	Permisos otorgados	Superficie autorizada	Permisos otorgados	Superficie autorizada	Permisos otorgados	Superficie autorizada	Permisos otorgados	Superficie autorizada	Permisos otorgados	Superficie autorizada	
		m <sup>2</sup>	m <sup>2</sup>	m <sup>2</sup>	m <sup>2</sup>	m <sup>2</sup>	m <sup>2</sup>	m <sup>2</sup>	m <sup>2</sup>	m <sup>2</sup>	
2023	Sep	7	808	10	1.243	10	1.448	8	874	33	4.694
	Oct	6	611	9	751	3	157	8	1.851	18	3.519
	Nov	12	1.136	15	2.196	8	1.585	10	1.124	31	5.449
	Dic	4	1.166	10	3.820	10	1.141	1	20	34	8.486
2024	Ene	7	1.475	4	1.719	0	0	11	1.095	9	1.131
	Feb	3	243	5	318	4	581	4	767	22	3.296
	Mar	1	13	6	799	3	252	11	1.558	18	2.820
	Abr	3	884	8	1.962	5	510	6	801	19	3.517
	May	7	864	5	527	0	0	7	1.073	16	2.291
	Jun	4	924	9	1.262	7	826	3	243	28	3.498
	Jul	6	462	12	1.643	7	873	5	655	26	4.305
	Ago	6	626	9	927	5	485	5	771	21	12.662
	Sep	3	290	33	3.982	8	846	11	2.763	34	6.133

		Santa Fe									
Período	Florencia		Fray Luis Beltrán		Frontera		Granadero Baigorria		Laguna Paiva		
	Permisos otorgados	Superficie autorizada	Permisos otorgados	Superficie autorizada	Permisos otorgados	Superficie autorizada	Permisos otorgados	Superficie autorizada	Permisos otorgados	Superficie autorizada	
		m <sup>2</sup>	m <sup>2</sup>	m <sup>2</sup>	m <sup>2</sup>	m <sup>2</sup>	m <sup>2</sup>	m <sup>2</sup>	m <sup>2</sup>	m <sup>2</sup>	
2023	Sep	0	0	7	1.099	0	0	14	1.179	9	784
	Oct	0	0	3	393	0	0	15	2.045	5	646
	Nov	0	0	3	258	0	0	7	479	8	1.027
	Dic	3	292	5	514	0	0	5	1.217	10	1.255
2024	Ene	0	0	2	189	0	0	4	633	4	250
	Feb	0	0	2	157	0	0	4	461	7	1.060
	Mar	0	0	1	105	0	0	4	7.506	8	761
	Abr	0	0	1	105	0	0	9	1.809	6	911
	May	0	0	0	0	1	163	12	2.997	16	1.353
	Jun	0	0	1	175	0	0	9	1.830	4	244
	Jul	0	0	2	310	0	0	15	4.689	3	221
	Ago	0	0	2	215	0	0	13	1.639	6	502
	Sep	0	0	3	95	0	0	11	1.814	4	559

(continúa)

### 8.3 Permisos de edificación

Cuadro 8.3.1 (continuación)

Santa Fe											
Período	Las Parejas		Las Rosas		Las Toscas		Malabrigo		Pérez		
	Permisos otorgados	Superficie autorizada	Permisos otorgados	Superficie autorizada	Permisos otorgados	Superficie autorizada	Permisos otorgados	Superficie autorizada	Permisos otorgados	Superficie autorizada	
		m <sup>2</sup>		m <sup>2</sup>		m <sup>2</sup>		m <sup>2</sup>		m <sup>2</sup>	
2023	Sep	5	471	8	463	3	296	0	0	10	2.129
	Oct	10	1.804	18	4.091	0	0	2	165	4	1.756
	Nov	6	1.753	3	604	0	0	3	412	10	1.168
	Dic	13	2.223	17	2.727	1	154	0	0	7	1.143
2024	Ene	5	1.381	8	189	1	60	1	121	7	760
	Feb	3	323	10	567	0	0	2	209	3	2.399
	Mar	14	3.149	9	819	0	0	1	68	5	911
	Abr	4	1.103	6	345	1	58	1	36	6	539
	May	8	602	6	859	0	0	4	246	9	2.601
	Jun	2	2.062	9	221	0	0	3	329	5	2.301
	Jul	7	779	6	568	0	0	5	584	6	2.137
	Ago	8	1.045	6	173	0	0	11	1.340	8	1.860
	Sep	6	471	17	953	1	80	3	104	10	5.724

Santa Fe											
Período	Puerto General San Martín		Rafaela		Reconquista		Recreo		Rosario		
	Permisos otorgados	Superficie autorizada	Permisos otorgados	Superficie autorizada	Permisos otorgados	Superficie autorizada	Permisos otorgados	Superficie autorizada	Permisos otorgados	Superficie autorizada	
		m <sup>2</sup>		m <sup>2</sup>		m <sup>2</sup>		m <sup>2</sup>		m <sup>2</sup>	
2023	Sep	3	408	43	7.132	34	5.157	7	2.331	104	60.584
	Oct	2	337	19	3.077	29	3.476	6	1.828	101	36.476
	Nov	6	637	37	5.145	38	4.046	19	29.056	94	48.845
	Dic	2	43	30	4.356	30	9.532	7	2.314	86	20.173
2024	Ene	3	865	36	10.104	0	0	3	3.707	100	42.937
	Feb	5	782	24	6.561	21	2.153	10	2.306	83	27.258
	Mar	6	618	30	8.995	36	4.120	4	538	76	49.241
	Abr	3	808	24	3.374	36	3.064	7	1.306	85	16.998
	May	3	423	18	1.366	26	3.398	8	4.247	82	29.171
	Jun	6	993	26	3.687	29	4.480	2	406	88	23.103
	Jul	7	1.162	37	5.607	39	5.408	18	5.503	89	23.370
	Ago	8	11.982	25	5.128	40	6.337	18	8.007	68	49.135
	Sep	11	1.054	21	2.120	45	6.439	12	2.603	110	56.842

(continúa)

## 8. Construcción

Cuadro 8.3.1 (continuación)

		Santa Fe									
Período	San Carlos Centro		San Genaro		San Jorge		San José del Rincón		San Justo		
	Permisos otorgados	Superficie autorizada	Permisos otorgados	Superficie autorizada	Permisos otorgados	Superficie autorizada	Permisos otorgados	Superficie autorizada	Permisos otorgados	Superficie autorizada	
		m <sup>2</sup>		m <sup>2</sup>		m <sup>2</sup>		m <sup>2</sup>		m <sup>2</sup>	
2023	Sep	10	1.422	5	460	1	120	9	974	14	1.163
	Oct	9	954	1	37	3	141	2	298	18	1.656
	Nov	16	1.161	2	275	6	689	8	970	13	844
	Dic	13	1.360	4	2.114	10	1.010	10	1.051	16	1.575
2024	Ene	11	2.192	3	415	8	1.098	2	214	11	882
	Feb	25	2.158	1	59	12	788	4	429	16	919
	Mar	15	1.214	2	246	11	867	3	465	5	410
	Abr	9	1.247	3	274	0	0	3	299	17	1.822
	May	10	867	2	206	5	438	0	0	9	641
	Jun	19	1.268	1	124	5	323	1	127	5	336
	Jul	21	3.068	6	503	8	489	4	281	17	1.079
	Ago	3	250	2	127	9	1.009	1	68	22	1.674
	Sep	13	2.077	3	415	2	425	4	419	7	708

		Santa Fe									
Período	San Lorenzo		Santa Fe		Santo Tomé		Suardi		Sunchales		
	Permisos otorgados	Superficie autorizada	Permisos otorgados	Superficie autorizada	Permisos otorgados	Superficie autorizada	Permisos otorgados	Superficie autorizada	Permisos otorgados	Superficie autorizada	
		m <sup>2</sup>		m <sup>2</sup>		m <sup>2</sup>		m <sup>2</sup>		m <sup>2</sup>	
2023	Sep	3	5.707	64	12.637	53	4.265	9	776	17	2.061
	Oct	1	519	39	4.790	28	3.651	4	533	7	893
	Nov	3	582	38	8.745	34	2.995	6	1.667	6	851
	Dic	1	4.528	38	5.579	47	15.908	2	188	16	1.698
2024	Ene	1	66	20	2.573	41	4.144	5	757	14	1.780
	Feb	9	5.171	18	2.485	34	3.345	4	755	8	1.210
	Mar	18	3.272	26	6.369	39	2.835	4	463	17	1.889
	Abr	5	347	31	14.972	34	3.328	1	153	18	2.138
	May	8	1.672	24	6.291	38	3.344	5	975	19	1.692
	Jun	8	1.670	23	4.438	39	5.329	3	326	10	790
	Jul	15	1.401	29	4.618	44	5.662	1	90	20	1.621
	Ago	12	3.840	25	10.364	39	3.158	3	401	13	2.048
	Sep	7	871	34	17.151	37	2.830	3	699	37	8.313

(continúa)

### 8.3 Permisos de edificación

**Cuadro 8.3.1** (continuación)

		Santa Fe									
Período	Venado Tuerto		Villa Cañás		Villa Constitución		Villa Gobernador Gálvez		Villa Ocampo		
	Permisos otorgados	Superficie autorizada	Permisos otorgados	Superficie autorizada	Permisos otorgados	Superficie autorizada	Permisos otorgados	Superficie autorizada	Permisos otorgados	Superficie autorizada	
		m <sup>2</sup>	m <sup>2</sup>	m <sup>2</sup>	m <sup>2</sup>	m <sup>2</sup>	m <sup>2</sup>	m <sup>2</sup>	m <sup>2</sup>	m <sup>2</sup>	
2023	Sep	19	2.812	5	496	35	18.506	8	3.772	2	273
	Oct	32	3.052	3	143	11	6.762	6	356	2	145
	Nov	21	2.817	0	0	22	3.010	8	2.866	6	808
	Dic	28	5.290	6	598	13	1.918	6	1.065	3	335
2024	Ene	24	2.462	7	799	12	882	5	332	0	0
	Feb	20	2.151	3	768	5	601	11	1.522	2	511
	Mar	26	2.921	6	532	12	1.804	5	347	0	0
	Abr	19	3.837	2	252	20	1.962	7	3.479	2	309
	May	23	4.439	4	314	20	2.723	4	1.433	2	2.549
	Jun	19	1.780	1	73	14	1.340	2	123	1	172
	Jul	23	2.387	4	502	18	1.494	5	1.050	1	509
	Ago	27	3.732	1	70	14	1.915	1	41	2	811
	Sep	34	4.176	0	0	26	4.739	9	10.484	1	128

		Santiago del Estero				Tierra del Fuego				Tucumán	
Período	La Banda		Santiago del Estero		Río Grande		Ushuaia		Aguilares		
	Permisos otorgados	Superficie autorizada	Permisos otorgados	Superficie autorizada	Permisos otorgados	Superficie autorizada	Permisos otorgados	Superficie autorizada	Permisos otorgados	Superficie autorizada	
		m <sup>2</sup>	m <sup>2</sup>	m <sup>2</sup>	m <sup>2</sup>	m <sup>2</sup>	m <sup>2</sup>	m <sup>2</sup>	m <sup>2</sup>	m <sup>2</sup>	
2023	Sep	9	3.398	14	17.431	54	7.382	28	5.082	0	0
	Oct	6	1.901	18	7.643	34	3.965	22	4.577	2	1.989
	Nov	7	480	29	15.544	84	67.656	54	21.323	0	0
	Dic	4	1.699	17	21.355	45	5.148	47	7.623	0	0
2024	Ene	12	7.412	28	33.443	40	6.383	33	6.170	0	0
	Feb	4	2.105	19	18.951	35	6.164	43	14.152	0	0
	Mar	4	1.190	13	7.817	25	3.424	22	6.007	0	0
	Abr	1	278	10	8.105	62	9.655	50	16.974	0	0
	May	8	2.804	7	3.298	25	12.465	27	7.867	2	537
	Jun	4	1.402	21	16.479	52	17.952	28	9.124	1	242
	Jul	6	1.585	18	10.505	36	8.074	32	7.688	2	518
	Ago	9	2.922	11	5.978	21	3.839	38	9.386	3	985
	Sep	6	1.583	5	1.551	42	11.360	31	9.934	2	363

(continúa)

## 8. Construcción

**Cuadro 8.3.1 (conclusión)**

		Tucumán							
Período	Banda del Río Salí		Concepción		Lules		Monteros		
	Permisos otorgados	Superficie autorizada	Permisos otorgados	Superficie autorizada	Permisos otorgados	Superficie autorizada	Permisos otorgados	Superficie autorizada	
		m <sup>2</sup>		m <sup>2</sup>		m <sup>2</sup>		m <sup>2</sup>	
2023	Sep	5	7.500	16	2.351	1	510	0	0
	Oct	1	764	4	1.330	2	599	1	70
	Nov	1	186	6	1.224	0	0	7	1.492
	Dic	1	80	5	1.058	1	484	0	0
2024	Ene	2	5.759	6	937	1	208	2	2.372
	Feb	2	324	4	542	1	203	3	476
	Mar	0	0	4	1.186	2	258	0	0
	Abr	3	3.047	8	2.157	1	306	1	85
	May	1	607	0	0	0	0	1	552
	Jun	2	5.648	3	962	2	415	0	0
	Jul	0	0	11	2.430	3	608	2	189
	Ago	6	8.795	5	550	0	0	2	644
	Sep	3	1.156	4	1.187	0	0	1	340

		Tucumán					
Período	San Miguel de Tucumán		Tafí Viejo		Yerba Buena		
	Permisos otorgados	Superficie autorizada	Permisos otorgados	Superficie autorizada	Permisos otorgados	Superficie autorizada	
		m <sup>2</sup>		m <sup>2</sup>		m <sup>2</sup>	
2023	Sep	1	487	2	672	10	2.154
	Oct	1	567	5	8.643	9	4.020
	Nov	2	6.943	1	227	9	2.501
	Dic	4	2.781	4	816	6	4.348
2024	Ene	2	346	3	739	7	1.278
	Feb	2	1.345	1	384	9	4.179
	Mar	2	2.969	8	4.696	11	2.186
	Abr	9	5.764	6	1.224	12	3.272
	May	4	2.743	6	1.740	10	9.552
	Jun	3	2.647	7	2.028	7	1.102
	Jul	7	5.586	9	3.312	16	2.748
	Ago	11	8.045	13	4.584	16	2.813
	Sep	8	8.282	14	4.001	30	7.352

**Fuente:** INDEC, Dirección Nacional de Estadísticas Económicas. Dirección de Estadísticas Mineras, Manufactureras, Energéticas y de la Construcción.

### 8.3 Permisos de edificación

**Cuadro 8.3.2 Superficie autorizada por los permisos de edificación en 176 municipios, en metros cuadrados, variación porcentual y cantidad de permisos otorgados. Septiembre 2023-septiembre 2024**

Período	Superficie autorizada	Variación porcentual		Permisos otorgados
		respecto al mismo mes del año anterior	acumulada el año respecto a igual acumulado del año anterior	
	m <sup>2</sup>		%	
2023				
Sep	1.179.421	-4,6	-10,7	4.082
Oct	1.201.199	6,4	-9,2	4.033
Nov	1.431.834	6,6	-7,6	4.051
Dic	993.484	-9,6	-7,8	4.005
2024				
Ene	1.077.073	1,4	1,4	3.498
Feb	802.103	-10,8	-4,2	3.072
Mar	896.644	-38,9	-19,0	3.150
Abr	933.963	-11,3	-17,2	3.440
May	972.563	-7,8	-15,4	3.536
Jun	829.205	-22,2	-16,5	3.084
Jul	1.062.675	-4,9	-14,8	3.760
Ago	1.225.181	7,7	-11,9	4.003
Sep	1.016.191	-13,8	-12,2	3.819

**Fuente:** INDEC, Dirección Nacional de Estadísticas Económicas. Dirección de Estadísticas Mineras, Manufactureras, Energéticas y de la Construcción.



9.1	Oferta y demanda globales. Valores trimestrales en millones de pesos a precios de 2004	170
9.2	Oferta y demanda globales. Valores trimestrales. Variación porcentual respecto a igual período del año anterior	170
9.3	Oferta y demanda globales. Porcentaje del PIB a precios constantes	171
9.4	Producto interno bruto, por categoría de tabulación. Valores trimestrales en millones de pesos a precios de 2004	171
9.5	Producto interno bruto, por categoría de tabulación. Valores trimestrales. Variación porcentual respecto a igual período del año anterior	172
9.6	Formación bruta de capital fijo. Valores trimestrales en millones de pesos a precios de 2004	173
9.7	Formación bruta de capital fijo. Valores trimestrales. Variación porcentual respecto a igual período del año anterior	173
9.8	Oferta y demanda globales. Valores trimestrales en millones de pesos a precios corrientes	174
9.9	Oferta y demanda globales. Índices de precios implícitos	174
9.10	Oferta y demanda globales. Valores trimestrales. Variación porcentual del índice de precios implícitos respecto a igual período del año anterior	175
9.11	Oferta y demanda globales. Porcentaje del PIB a precios corrientes	175
9.12	Producto interno bruto, por categoría de tabulación. Valores trimestrales en millones de pesos a precios de corrientes	176
9.13	Producto interno bruto, por categoría de tabulación. Índice de precios implícitos	177
9.14	Formación bruta de capital fijo. Valores trimestrales en millones de pesos a precios corrientes	178
9.15	Formación bruta de capital fijo. Índice de precios implícitos	178

## 9. Cuentas nacionales

La Dirección Nacional de Cuentas Nacionales (DNCN) publica en esta oportunidad las nuevas estimaciones del año base 2004 y las series trimestrales de oferta y demanda globales del período cuarto trimestre 2020-cuarto trimestre 2021, a precios constantes de 2004 y a precios corrientes.

El **Sistema de Cuentas Nacionales 2008 (SCN 2008)** es un marco estadístico que proporciona un conjunto completo, coherente y flexible de cuentas macroeconómicas para la formulación de políticas, análisis y propósitos de investigación. Se ha producido y está realizado bajo los auspicios de las Naciones Unidas, la Comisión Europea, la OCDE, el FMI y el Banco Mundial. Representa una actualización del SCN 1993, el cual fue elaborado bajo la responsabilidad conjunta de las cinco organizaciones.

Al igual que las ediciones anteriores, el SCN 2008 refleja las necesidades cambiantes de las personas usuarias, los nuevos desarrollos en el entorno económico y los avances en la investigación metodológica. Está diseñado para ser usado por todos los países, ya que ha sido concebido para dar cabida a las necesidades de los países en diferentes etapas de desarrollo económico. Proporciona un marco global de las normas en otros ámbitos de las estadísticas económicas y facilita la integración de estos sistemas estadísticos para lograr coherencia con las cuentas nacionales.

El conjunto de indicadores macroeconómicos que elabora la DNCN abarca la cuenta de Producción, la cuenta de Bienes y servicios y la cuenta de Generación del ingreso del Sistema de Cuentas Nacionales y ha seguido las recomendaciones del SCN 2008.

La economía total se desagrega según la Clasificación Industrial Internacional Uniforme de todas las actividades económicas (CIIU revisión 3.1).

La producción y el valor agregado (el valor creado por la producción) de cada sector de actividad se valorizan a precios básicos, es decir, sin los impuestos netos de subvenciones sobre los productos.

El **producto interno bruto (PIB)** en su conjunto es el total del valor agregado bruto a precios básicos de todas las unidades institucionales (sociedades, Gobierno, hogares, instituciones sin fin de lucro que sirven a los hogares) residentes en la economía más todos los impuestos sobre los productos, menos todas las subvenciones sobre estos.

Aunque el concepto de PIB se basa en este principio, el PIB, tal como se define en el SCN, es una identidad que existe entre una medida construida sobre el valor agregado, una construida sobre los ingresos y una basada en los gastos finales.

La cuenta de Producción mide el PIB mediante el valor agregado generado por todos los productores residentes.

La cuenta de Bienes y servicios mide el PIB mediante la suma de los gastos en bienes y servicios finales (consumo, formación de capital, exportaciones, menos el valor de las importaciones de bienes y servicios).

La cuenta de Generación del ingreso mide el PIB mediante la suma de los componentes del valor agregado generado en la producción (remuneración de asalariados, ingreso mixto bruto, excedente de explotación bruto y otros impuestos a la actividad productiva).

### Principales variables macroeconómicas que son objeto de medición

**Producción:** valor de todos los bienes y servicios (finales e intermedios) producidos por las unidades institucionales residentes.

**Consumo intermedio:** valor de los bienes y servicios consumidos como insumo en el proceso de producción, excluido el consumo de los activos fijos (depreciación).

**Valor agregado bruto:** definido como el valor de la producción menos el del consumo intermedio.

**Consumo nacional privado:** valor de los bienes y servicios de producción nacional e importados destinados al consumo de los hogares.

**Consumo público:** gasto de consumo final del Gobierno nacional y de los gobiernos provinciales y municipales en servicios colectivos y en bienes y servicios de consumo individuales.

**Formación bruta de capital:** valor de los bienes y servicios de producción nacional e importados durante el período, destinados a la incorporación de activos fijos por parte de las empresas y de las familias, más la variación de existencias.

**Exportaciones:** valor de los bienes y servicios de producción nacional adquiridos por no residentes durante el período.

**Importaciones:** valor de los bienes y servicios finales e intermedios producidos en el resto del mundo y adquiridos por residentes.

**Remuneración de asalariados:** sueldos y salarios, en dinero o en especie, más las contribuciones al seguro social a pagar por una empresa en contraprestación del trabajo realizado por los asalariados durante el período contable.

**Excedente de explotación bruto:** mide el exceso o déficit del valor agregado por sobre la remuneración de asalariados y los impuestos, menos las subvenciones a la actividad productiva en el caso de empresas constituidas en sociedad y en el de las cuasisociedades (empresas no constituidas en sociedad que funcionan como sociedades).

**Ingreso mixto bruto:** nombre que recibe el excedente de explotación en el caso de empresas no constituidas en sociedad, propiedad de los hogares, ya que implícitamente contiene un elemento de remuneración del trabajo realizado por el propietario o por otros miembros del hogar que no puede identificarse por separado del rendimiento obtenido por el propietario como empresario.

## 9. Cuentas nacionales

**Cuadro 9.1 Oferta y demanda globales. Valores trimestrales en millones de pesos a precios de 2004**

	2023 <sup>(1)</sup>			2024 <sup>(1)</sup>		
	3º trimestre	4º trimestre	Total	1º trimestre	2º trimestre	3º trimestre
<b>Producto interno bruto</b>	<b>723.191</b>	<b>696.292</b>	<b>714.464</b>	<b>668.673</b>	<b>720.760</b>	<b>708.007</b>
Importaciones FOB (bienes y servicios reales)	205.685	180.618	197.066	160.431	164.516	181.665
<b>Oferta global</b>	<b>928.876</b>	<b>876.911</b>	<b>911.529</b>	<b>829.104</b>	<b>885.276</b>	<b>889.672</b>
<b>Demanda global</b>	<b>928.876</b>	<b>876.911</b>	<b>911.529</b>	<b>829.104</b>	<b>885.276</b>	<b>889.672</b>
Consumo privado	498.325	477.032	525.024	510.865	527.301	482.591
Consumo público	98.890	99.789	99.584	92.658	96.595	94.952
Exportaciones FOB (bienes y servicios reales)	148.797	143.941	139.771	161.541	165.465	178.681
Formación bruta de capital fijo	164.388	139.180	151.353	108.786	112.527	136.853
Variación de existencias <sup>(2)</sup>	23.104	37.968	2.355	-29.291	-10.018	16.495
Objetos valiosos	0	0	0	0	0	0
Discrepancia estadística <sup>(3)</sup>	-4.628	-20.998	-6.558	-15.455	-6.593	-19.900

<sup>(1)</sup> Datos preliminares.

<sup>(2)</sup> Incluye variación de existencias de los principales productos agrícolas en proceso y terminados, productos pecuarios, petróleo, productos manufacturados, productos importados y suministros y materiales del gobierno. Los años definitivos del período 2004-2017, incluyen discrepancia estadística. A partir de 2018, la revisión de los datos del año definitivo se realiza mediante un cuadro de oferta y utilización (COU).

<sup>(3)</sup> Incluye variación de existencias no captadas (resto de productos agropecuarios, resto de minería y existencias en locales comerciales de productos nacionales).

**Fuente:** INDEC, Dirección Nacional de Cuentas Nacionales.

**Cuadro 9.2 Oferta y demanda globales. Valores trimestrales. Variación porcentual respecto a igual período del año anterior**

	2023 <sup>(1)</sup>			2024 <sup>(1)</sup>		
	3º trimestre	4º trimestre	Total	1º trimestre	2º trimestre	3º trimestre
<b>Producto interno bruto</b>	<b>-0,7</b>	<b>-1,2</b>	<b>-1,6</b>	<b>-5,2</b>	<b>-1,7</b>	<b>-2,1</b>
Importaciones FOB (bienes y servicios reales)	2,2	-1,8	1,7	-15,5	-22,4	-11,7
<b>Oferta global</b>	<b>0,0</b>	<b>-1,3</b>	<b>-0,9</b>	<b>-7,3</b>	<b>-6,4</b>	<b>-4,2</b>
<b>Demanda global</b>	<b>0,0</b>	<b>-1,3</b>	<b>-0,9</b>	<b>-7,3</b>	<b>-6,4</b>	<b>-4,2</b>
Consumo privado	0,2	-1,9	1,0	-6,6	-8,8	-3,2
Consumo público	2,8	-1,1	1,5	-4,3	-6,1	-4,0
Exportaciones FOB (bienes y servicios reales)	-5,3	-7,4	-7,5	26,4	19,5	20,1
Formación bruta de capital fijo	1,2	-6,8	-2,0	-23,8	-29,3	-16,8
Variación de existencias <sup>(2)</sup>	///	///	///	///	///	///
Objetos valiosos	///	///	///	///	///	///
Discrepancia estadística <sup>(3)</sup>	///	///	///	///	///	///

<sup>(1)</sup> Datos preliminares.

<sup>(2)</sup> Incluye variación de existencias de los principales productos agrícolas en proceso y terminados, productos pecuarios, petróleo, productos manufacturados y productos importados y suministros y materiales del gobierno. Los años definitivos del período 2004-2017, incluyen discrepancia estadística. A partir de 2018, la revisión de los datos del año definitivo se realiza mediante un cuadro de oferta y utilización (COU).

<sup>(3)</sup> Incluye variación de existencias no captadas (resto de productos agropecuarios, resto de minería y existencias en locales comerciales de productos nacionales).

**Fuente:** INDEC, Dirección Nacional de Cuentas Nacionales.

Cuadro 9.3 Oferta y demanda globales. Porcentaje del PIB a precios constantes

	2023 <sup>(1)</sup>			2024 <sup>(1)</sup>		
	3º trimestre	4º trimestre	Total	1º trimestre	2º trimestre	3º trimestre
<b>Producto interno bruto</b>	<b>100,0</b>	<b>100,0</b>	<b>100,0</b>	<b>100,0</b>	<b>100,0</b>	<b>100,0</b>
Importaciones FOB (bienes y servicios reales)	28,4	25,9	27,6	24,0	22,8	25,7
<b>Oferta global</b>	<b>128,4</b>	<b>125,9</b>	<b>127,6</b>	<b>124,0</b>	<b>122,8</b>	<b>125,7</b>
<b>Demanda global</b>	<b>128,4</b>	<b>125,9</b>	<b>127,6</b>	<b>124,0</b>	<b>122,8</b>	<b>125,7</b>
Consumo privado	68,9	68,5	73,5	76,4	73,2	68,2
Consumo público	13,7	14,3	13,9	13,9	13,4	13,4
Exportaciones FOB (bienes y servicios reales)	20,6	20,7	19,6	24,2	23,0	25,2
Formación bruta de capital fijo	22,7	20,0	21,2	16,3	15,6	19,3
Variación de existencias <sup>(2)</sup>	3,2	5,5	0,3	-4,4	-1,4	2,3
Objetos valiosos	0,0	0,0	0,0	0,0	0,0	0,0
Discrepancia estadística <sup>(3)</sup>	-0,6	-3,0	-0,9	-2,3	-0,9	-2,8

<sup>(1)</sup> Datos preliminares.

<sup>(2)</sup> Incluye variación de existencias de los principales productos agrícolas en proceso y terminados, productos pecuarios, petróleo, productos manufacturados, productos importados y suministros y materiales del gobierno. Los años definitivos del período 2004-2017, incluyen discrepancia estadística. A partir de 2018, la revisión de los datos del año definitivo se realiza mediante un cuadro de oferta y utilización (COU).

<sup>(3)</sup> Incluye variación de existencias no captadas (resto de productos agropecuarios, resto de minería y existencias en locales comerciales de productos nacionales).

Fuente: INDEC, Dirección Nacional de Cuentas Nacionales.

Cuadro 9.4 Producto interno bruto, por categoría de tabulación. Valores trimestrales en millones de pesos a precios de 2004

	2023 <sup>(1)</sup>			2024 <sup>(1)</sup>		
	3º trimestre	4º trimestre	Total	1º trimestre	2º trimestre	3º trimestre
<b>Producto interno bruto</b>	<b>723.191</b>	<b>696.292</b>	<b>714.464</b>	<b>668.673</b>	<b>720.760</b>	<b>708.007</b>
Impuesto a los productos netos de subsidios (a los ingresos brutos, específicos, a los débitos y créditos bancarios, a las exportaciones)	56.683	51.528	55.198	53.366	54.331	57.290
IVA	55.724	51.468	55.074	54.104	51.795	53.733
Impuesto a los productos importados (derechos de importación)	9.210	7.599	8.046	5.976	5.964	7.715
<b>Valor agregado bruto a precios básicos</b>	<b>601.574</b>	<b>585.696</b>	<b>596.145</b>	<b>555.226</b>	<b>608.670</b>	<b>589.270</b>
A - Agricultura, ganadería, caza y silvicultura	32.018	35.822	37.482	39.512	83.621	36.234
B - Pesca	3.824	1.354	2.293	2.070	2.819	3.570
C - Explotación de minas y canteras	26.203	26.399	25.754	26.608	27.550	27.945
D - Industria manufacturera	122.769	116.716	118.584	96.337	101.684	115.522
E - Electricidad, gas y agua	13.194	12.211	12.930	13.468	12.892	13.249
F - Construcción	23.679	21.526	22.659	18.513	17.136	20.162
G - Comercio mayorista, minorista y reparaciones	98.377	91.596	96.058	84.181	85.589	92.382
H - Hoteles y restaurantes	10.342	11.262	10.654	11.186	9.240	11.271
I - Transporte, almacenamiento y comunicaciones	54.511	53.208	53.972	52.622	56.144	54.502
J - Intermediación financiera	24.558	23.899	24.367	21.617	21.665	24.125
K - Actividades inmobiliarias, empresariales y de alquiler	81.999	82.499	81.597	78.352	81.121	81.395
L - Administración pública y defensa; planes de seguridad social de afiliación obligatoria	35.839	36.119	35.770	35.736	35.288	35.275
M - Enseñanza	29.535	29.683	29.162	28.872	29.341	29.754
N - Servicios sociales y de salud	24.520	23.326	24.574	24.553	26.217	24.369
O - Otras actividades de servicios, comunitarias, sociales y personales	16.133	15.881	16.168	17.240	14.478	15.435
P - Hogares privados con servicio doméstico	4.072	4.193	4.122	4.360	3.886	4.081

<sup>(1)</sup> Datos preliminares.

Fuente: INDEC, Dirección Nacional de Cuentas Nacionales.

## 9. Cuentas nacionales

**Cuadro 9.5** Producto interno bruto, por categoría de tabulación. Valores trimestrales. Variación porcentual respecto a igual período del año anterior

	2023 <sup>(1)</sup>			2024 <sup>(1)</sup>		
	3° trimestre	4° trimestre	Total	1° trimestre	2° trimestre	3° trimestre
<b>Producto interno bruto</b>	<b>-0,7</b>	<b>-1,2</b>	<b>-1,6</b>	<b>-5,2</b>	<b>-1,7</b>	<b>-2,1</b>
Impuesto a los productos netos de subsidios (a los ingresos brutos, específicos, a los débitos y créditos bancarios, a las exportaciones)	-3,4	-3,2	-2,7	-4,3	-4,3	1,1
IVA	-1,1	-2,4	-0,8	-7,9	-4,7	-3,6
Impuesto a los productos importados (derechos de importación)	2,6	-4,7	-4,6	-19,0	-25,4	-16,2
<b>Valor agregado bruto a precios básicos</b>	<b>-0,4</b>	<b>-0,9</b>	<b>-1,5</b>	<b>-4,8</b>	<b>-0,9</b>	<b>-2,0</b>
A - Agricultura, ganadería, caza y silvicultura	-7,3	6,2	-23,8	9,3	82,0	13,2
B - Pesca	2,0	0,5	-6,4	3,4	41,4	-6,7
C - Explotación de minas y canteras	7,7	7,8	8,4	8,3	6,6	6,6
D - Industria manufacturera	-3,6	-6,0	-2,1	-13,7	-17,5	-5,9
E - Electricidad, gas y agua	2,5	-5,2	-0,7	-2,4	3,0	0,4
F - Construcción	0,5	-1,0	1,0	-19,9	-23,3	-14,9
G - Comercio mayorista, minorista y reparaciones	-0,9	-3,8	0,0	-9,1	-15,8	-6,1
H - Hoteles y restaurantes	9,4	8,4	7,6	-1,9	-3,8	9,0
I - Transporte, almacenamiento y comunicaciones	0,0	-0,6	-0,8	-0,6	1,7	0,0
J - Intermediación financiera	-1,7	-4,6	-3,6	-13,5	-9,8	-1,8
K - Actividades inmobiliarias, empresariales y de alquiler	0,8	1,2	1,5	-1,6	-1,4	-0,7
L - Administración pública y defensa; planes de seguridad social de afiliación obligatoria	2,5	2,9	2,4	0,6	-0,8	-1,6
M - Enseñanza	2,7	2,7	2,6	1,7	1,0	0,7
N - Servicios sociales y de salud	1,6	1,9	1,4	1,3	0,0	-0,6
O - Otras actividades de servicios, comunitarias, sociales y personales	1,6	0,3	2,0	-1,9	-4,0	-4,3
P - Hogares privados con servicio doméstico	-1,9	1,4	1,5	-2,8	4,0	0,2

<sup>(1)</sup> Datos preliminares.

Fuente: INDEC, Dirección Nacional de Cuentas Nacionales.

**Cuadro 9.6** Formación bruta de capital fijo. Valores trimestrales en millones de pesos a precios de 2004

	2023 <sup>(1)</sup>			2024 <sup>(1)</sup>		
	3° trimestre	4° trimestre	Total	1° trimestre	2° trimestre	3° trimestre
<b>Formación bruta de capital fijo</b>	<b>164.388</b>	<b>139.180</b>	<b>151.353</b>	<b>108.786</b>	<b>112.527</b>	<b>136.853</b>
Construcciones	57.128	52.712	54.184	38.655	37.304	45.355
Otras construcciones <sup>(2)</sup>	12.004	11.179	10.689	9.908	10.620	11.137
Maquinaria y equipo	74.483	56.734	67.210	47.223	50.978	59.431
Nacional	29.063	24.393	27.462	16.647	22.230	25.223
Importado	45.420	32.342	39.749	30.576	28.747	34.208
Equipo de transporte	19.201	16.865	18.002	12.227	12.231	19.078
Nacional	15.838	14.342	14.881	8.104	9.646	15.013
Importado	3.363	2.523	3.121	4.123	2.585	4.064
Otros activos fijos <sup>(3)</sup>	1.572	1.689	1.268	773	1.394	1.851

<sup>(1)</sup> Datos preliminares.

<sup>(2)</sup> Incluye construcción por cuenta propia, construcciones agropecuarias y construcción de pozos petroleros.

<sup>(3)</sup> Incluye investigación y desarrollo, recursos biológicos cultivados y exploración minera.

**Fuente:** INDEC, Dirección Nacional de Cuentas Nacionales.

**Cuadro 9.7** Formación bruta de capital fijo. Valores trimestrales. Variación porcentual respecto a igual período del año anterior

	2023 <sup>(1)</sup>			2024 <sup>(1)</sup>		
	3° trimestre	4° trimestre	Total	1° trimestre	2° trimestre	3° trimestre
<b>Formación bruta de capital fijo</b>	<b>1,2</b>	<b>-6,8</b>	<b>-2,0</b>	<b>-23,8</b>	<b>-29,3</b>	<b>-16,8</b>
Construcciones	-2,8	-2,0	-2,1	-26,7	-31,1	-20,6
Otras construcciones <sup>(2)</sup>	15,7	15,8	17,4	9,1	1,3	-7,2
Maquinaria y equipo	-2,2	-16,6	-8,3	-26,7	-30,4	-20,2
Nacional	-6,4	-10,3	-3,7	-33,0	-29,5	-13,2
Importado	0,7	-20,8	-11,1	-22,7	-31,0	-24,7
Equipo de transporte	22,9	3,1	15,5	-22,4	-39,4	-0,6
Nacional	27,0	6,2	22,1	-37,4	-41,2	-5,2
Importado	6,7	-11,6	-8,3	46,6	-31,7	20,9
Otros activos fijos <sup>(3)</sup>	0,7	11,0	9,9	2,7	31,7	17,8

<sup>(1)</sup> Datos preliminares.

<sup>(2)</sup> Incluye construcción por cuenta propia, construcciones agropecuarias y construcción de pozos petroleros.

<sup>(3)</sup> Incluye investigación y desarrollo, recursos biológicos cultivados y exploración minera.

**Fuente:** INDEC, Dirección Nacional de Cuentas Nacionales.

## 9. Cuentas nacionales

**Cuadro 9.8 Oferta y demanda globales. Valores trimestrales en millones de pesos a precios corrientes**

	2023 <sup>(1)</sup>			2024 <sup>(1)</sup>		
	3º trimestre	4º trimestre	Total	1º trimestre	2º trimestre	3º trimestre
<b>Producto Interno bruto</b>	<b>205.353.653</b>	<b>282.103.476</b>	<b>191.404.997</b>	<b>418.191.841</b>	<b>555.062.158</b>	<b>632.691.403</b>
Importaciones FOB (bienes y servicios reales)	30.747.126	34.653.107	26.588.578	59.244.756	68.214.393	81.555.607
<b>Oferta global</b>	<b>236.100.780</b>	<b>316.756.583</b>	<b>217.993.575</b>	<b>477.436.597</b>	<b>623.276.551</b>	<b>714.247.010</b>
<b>Demanda global</b>	<b>236.100.780</b>	<b>316.756.583</b>	<b>217.993.575</b>	<b>477.436.597</b>	<b>623.276.551</b>	<b>714.247.010</b>
Consumo privado	129.642.203	175.590.886	126.230.028	299.657.446	390.676.048	422.652.375
Consumo público	32.479.569	46.381.191	31.366.434	61.627.496	84.555.230	89.395.041
Exportaciones FOB (bienes y servicios reales)	26.905.649	35.548.121	24.402.693	71.158.457	87.092.173	95.496.030
Formación bruta de capital fijo	38.975.242	51.694.407	35.544.082	68.541.023	80.926.576	103.811.133
Variación de existencias <sup>(2)</sup>	6.465.647	9.366.496	1.534.012	-19.328.052	-10.370.178	12.428.075
Objetos valiosos	0	0	0	0	0	0
Discrepancia estadística <sup>(3)</sup>	1.632.470	-1.824.518	-1.083.675	-4.219.774	-9.603.298	-9.535.643

<sup>(1)</sup> Datos preliminares.

<sup>(2)</sup> Incluye variación de existencias de los principales productos agrícolas en proceso y terminados, productos pecuarios, petróleo, productos manufacturados, productos importados y suministros y materiales del gobierno. Los años definitivos del período 2004-2017, incluyen discrepancia estadística. A partir de 2018, la revisión de los datos del año definitivo se realiza mediante un cuadro de oferta y utilización (COU).

<sup>(3)</sup> Incluye variación de existencias no captadas (resto de productos agropecuarios, resto de minería y existencias en locales comerciales de productos nacionales).

**Fuente:** INDEC, Dirección Nacional de Cuentas Nacionales.

**Cuadro 9.9 Oferta y demanda globales. Índices de precios implícitos**

	2023 <sup>(1)</sup>			2024 <sup>(1)</sup>		
	3º trimestre	4º trimestre	Total	1º trimestre	2º trimestre	3º trimestre
<b>Producto Interno bruto</b>	<b>28.395,5</b>	<b>40.515,1</b>	<b>26.790,0</b>	<b>62.540,6</b>	<b>77.010,6</b>	<b>89.362,3</b>
Importaciones FOB (bienes y servicios reales)	14.948,6	19.185,8	13.492,2	36.928,5	41.463,7	44.893,4
<b>Oferta global</b>	<b>25.417,9</b>	<b>36.121,9</b>	<b>23.915,1</b>	<b>57.584,7</b>	<b>70.404,7</b>	<b>80.282,0</b>
<b>Demanda global</b>	<b>25.417,9</b>	<b>36.121,9</b>	<b>23.915,1</b>	<b>57.584,7</b>	<b>70.404,7</b>	<b>80.282,0</b>
Consumo privado	26.015,6	36.809,1	24.042,7	58.656,9	74.089,8	87.579,9
Consumo público	32.844,2	46.479,4	31.497,6	66.510,8	87.535,4	94.147,1
Exportaciones FOB (bienes y servicios reales)	18.082,1	24.696,3	17.459,1	44.049,8	52.635,0	53.445,0
Formación bruta de capital fijo	23.709,3	37.142,2	23.484,2	63.005,2	71.917,7	75.856,0
Variación de existencias <sup>(2)</sup>	///	///	///	///	///	///
Objetos valiosos	///	///	///	///	///	///
Discrepancia estadística <sup>(3)</sup>	///	///	///	///	///	///

<sup>(1)</sup> Datos preliminares.

<sup>(2)</sup> Incluye variación de existencias de los principales productos agrícolas en proceso y terminados, productos pecuarios, petróleo, productos manufacturados, productos importados y suministros y materiales del gobierno. Los años definitivos del período 2004-2017, incluyen discrepancia estadística. A partir de 2018, la revisión de los datos del año definitivo se realiza mediante un cuadro de oferta y utilización (COU).

<sup>(3)</sup> Incluye variación de existencias no captadas (resto de productos agropecuarios, resto de minería y existencias en locales comerciales de productos nacionales).

**Fuente:** INDEC, Dirección Nacional de Cuentas Nacionales.

**Cuadro 9.10 Oferta y demanda globales. Valores trimestrales. Variación porcentual del índice de precios implícitos respecto a igual período del año anterior**

	2023 <sup>(1)</sup>			2024 <sup>(1)</sup>		
	3° trimestre	4° trimestre	Total	1° trimestre	2° trimestre	3° trimestre
<b>Producto interno bruto</b>	<b>135,6</b>	<b>174,0</b>	<b>135,4</b>	<b>267,2</b>	<b>257,3</b>	<b>214,7</b>
Importaciones FOB (bienes y servicios reales)	102,4	159,7	106,7	298,7	276,3	200,3
<b>Oferta global</b>	<b>130,2</b>	<b>172,5</b>	<b>130,8</b>	<b>274,3</b>	<b>266,9</b>	<b>215,8</b>
<b>Demanda global</b>	<b>130,2</b>	<b>172,5</b>	<b>130,8</b>	<b>274,3</b>	<b>266,9</b>	<b>215,8</b>
Consumo privado	131,5	170,8	131,1	271,4	277,8	236,6
Consumo público	140,8	162,0	136,0	224,7	236,2	186,6
Exportaciones FOB (bienes y servicios reales)	98,3	133,9	96,5	265,1	269,5	195,6
Formación bruta de capital fijo	139,9	206,6	149,7	301,9	292,8	219,9
Variación de existencias <sup>(2)</sup>	///	///	///	///	///	///
Objetos valiosos	///	///	///	///	///	///
Discrepancia estadística <sup>(3)</sup>	///	///	///	///	///	///

<sup>(1)</sup> Datos preliminares.

<sup>(2)</sup> Incluye variación de existencias de los principales productos agrícolas en proceso y terminados, productos pecuarios, petróleo, productos manufacturados, productos importados y suministros y materiales del gobierno. Los años definitivos del período 2004-2017, incluyen discrepancia estadística. A partir de 2018, la revisión de los datos del año definitivo se realiza mediante un cuadro de oferta y utilización (COU).

<sup>(3)</sup> Incluye variación de existencias no captadas (resto de productos agropecuarios, resto de minería y existencias en locales comerciales de productos nacionales).

**Nota:** las variaciones que se presentan en este cuadro son aproximadas y no pueden compararse con un índice de precios tipo Laspeyres, debido a que las de los precios implícitos de la oferta y demanda globales son índices Paasche; es decir, miden una canasta de bienes y servicios de ponderaciones móviles. Por lo tanto, cuando se realizan comparaciones respecto a un período distinto de la base (2004), la variación de precios resultante se verá afectada por los cambios en la composición de la canasta de bienes y servicios considerada en cada período.

**Fuente:** INDEC, Dirección Nacional de Cuentas Nacionales.

**Cuadro 9.11 Oferta y demanda globales. Porcentaje del PIB a precios corrientes**

	2023 <sup>(1)</sup>			2024 <sup>(1)</sup>		
	3° trimestre	4° trimestre	Total	1° trimestre	2° trimestre	3° trimestre
<b>Producto interno bruto</b>	<b>100,0</b>	<b>100,0</b>	<b>100,0</b>	<b>100,0</b>	<b>100,0</b>	<b>100,0</b>
Importaciones FOB (bienes y servicios reales)	15,0	12,3	13,9	14,2	12,3	12,9
<b>Oferta global</b>	<b>115,0</b>	<b>112,3</b>	<b>113,9</b>	<b>114,2</b>	<b>112,3</b>	<b>112,9</b>
<b>Demanda global</b>	<b>115,0</b>	<b>112,3</b>	<b>113,9</b>	<b>114,2</b>	<b>112,3</b>	<b>112,9</b>
Consumo privado	63,1	62,2	65,9	71,7	70,4	66,8
Consumo público	15,8	16,4	16,4	14,7	15,2	14,1
Exportaciones FOB (bienes y servicios reales)	13,1	12,6	12,7	17,0	15,7	15,1
Formación bruta de capital fijo	19,0	18,3	18,6	16,4	14,6	16,4
Variación de existencias <sup>(2)</sup>	3,1	3,3	0,8	-4,6	-1,9	2,0
Objetos valiosos	0,0	0,0	0,0	0,0	0,0	0,0
Discrepancia estadística <sup>(3)</sup>	0,8	-0,6	-0,6	-1,0	-1,7	-1,5

<sup>(1)</sup> Datos preliminares.

<sup>(2)</sup> Incluye variación de existencias de los principales productos agrícolas en proceso y terminados, productos pecuarios, petróleo, productos manufacturados, productos importados y suministros y materiales del gobierno. Los años definitivos del período 2004-2017, incluyen discrepancia estadística. A partir de 2018, la revisión de los datos del año definitivo se realiza mediante un cuadro de oferta y utilización (COU).

<sup>(3)</sup> Incluye variación de existencias no captadas (resto de productos agropecuarios, resto de minería y existencias en locales comerciales de productos nacionales).

**Fuente:** INDEC, Dirección Nacional de Cuentas Nacionales.

## 9. Cuentas nacionales

**Cuadro 9.12** Producto interno bruto, por categoría de tabulación. Valores trimestrales en millones de pesos a precios de corrientes

	2023 <sup>(1)</sup>			2024 <sup>(1)</sup>		
	3° trimestre	4° trimestre	Total	1° trimestre	2° trimestre	3° trimestre
<b>Producto interno bruto</b>	<b>205.353.653</b>	<b>282.103.476</b>	<b>191.404.997</b>	<b>418.191.841</b>	<b>555.062.158</b>	<b>632.691.403</b>
Impuesto a los productos netos de subsidios (a los ingresos brutos, específicos, a los débitos y créditos bancarios, a las exportaciones)	15.854.165	22.868.245	14.231.291	37.362.128	46.576.771	54.981.790
IVA	16.688.945	21.048.849	14.791.510	33.369.188	39.087.705	47.134.966
Impuesto a los productos importados (derechos de importación)	1.583.869	1.920.155	1.343.737	3.130.462	3.179.140	4.183.720
<b>Valor agregado bruto a precios básicos</b>	<b>171.226.674</b>	<b>236.266.228</b>	<b>161.038.458</b>	<b>344.330.062</b>	<b>466.218.542</b>	<b>526.390.927</b>
A - Agricultura, ganadería, caza y silvicultura	10.670.027	17.404.293	10.916.045	19.704.830	43.296.363	30.272.378
B - Pesca	688.707	410.034	433.991	981.586	2.061.908	1.995.108
C - Explotación de minas y canteras	7.978.706	12.171.534	7.559.343	19.900.217	22.721.059	27.231.950
D - Industria manufacturera	34.014.205	45.538.113	31.232.508	65.835.420	84.982.820	100.386.097
E - Electricidad, gas y agua	1.966.772	2.427.839	1.695.695	4.511.472	6.887.566	8.681.549
F - Construcción	8.712.983	9.896.551	7.471.621	13.302.408	15.969.081	23.266.452
G - Comercio mayorista, minorista y reparaciones	34.610.210	47.869.184	32.257.029	70.806.171	86.284.849	105.384.055
H - Hoteles y restaurantes	4.054.847	5.826.273	3.935.836	10.234.461	9.463.796	14.021.938
I - Transporte, almacenamiento y comunicaciones	8.789.735	11.965.995	8.358.359	19.935.790	28.142.340	30.022.146
J - Intermediación financiera	2.932.978	3.695.440	3.078.862	16.136.517	22.222.133	20.936.366
K - Actividades inmobiliarias, empresariales y de alquiler	18.227.248	26.055.825	17.481.856	32.691.895	47.479.058	59.386.928
L - Administración pública y defensa; planes de seguridad social de afiliación obligatoria	13.795.856	20.141.949	13.350.041	24.536.478	32.390.618	34.683.640
M - Enseñanza	10.132.053	14.060.946	9.638.951	17.979.748	25.070.356	26.858.676
N - Servicios sociales y de salud	9.027.347	11.370.475	8.417.847	17.048.413	24.710.128	26.642.536
O - Otras actividades de servicios, comunitarias, sociales y personales	4.500.516	5.965.965	4.179.478	8.740.958	12.013.943	13.771.111
P - Hogares privados con servicio doméstico	1.124.484	1.465.812	1.030.997	1.983.700	2.522.524	2.849.996

<sup>(1)</sup> Datos preliminares.

Fuente: INDEC, Dirección Nacional de Cuentas Nacionales.

Cuadro 9.13 Producto interno bruto, por categoría de tabulación. Índice de precios implícitos

	2023 <sup>(1)</sup>			2024 <sup>(1)</sup>		
	3° trimestre	4° trimestre	Total	1° trimestre	2° trimestre	3° trimestre
<b>Producto interno bruto</b>	<b>28.395,5</b>	<b>40.515,1</b>	<b>26.790,0</b>	<b>62.540,6</b>	<b>77.010,6</b>	<b>89.362,3</b>
Impuesto a los productos netos de subsidios (a los ingresos brutos, específicos, a los débitos y créditos bancarios, a las exportaciones)	27.970,1	44.379,8	25.782,2	70.011,0	85.727,3	95.970,8
IVA	29.949,2	40.896,6	26.857,3	61.676,1	75.466,5	87.721,1
Impuesto a los productos importados (derechos de importación)	17.196,8	25.267,0	16.701,5	52.380,4	53.304,7	54.231,7
<b>Valor agregado bruto a precios básicos</b>	<b>28.463,1</b>	<b>40.339,4</b>	<b>27.013,3</b>	<b>62.016,2</b>	<b>76.596,2</b>	<b>89.329,4</b>
A - Agricultura, ganadería, caza y silvicultura	33.324,8	48.585,9	29.123,5	49.870,5	51.776,7	83.546,9
B - Pesca	18.008,2	30.293,8	18.925,6	47.429,8	73.147,5	55.886,2
C - Explotación de minas y canteras	30.449,1	46.105,8	29.352,2	74.791,5	82.471,3	97.449,4
D - Industria manufacturera	27.705,8	39.016,1	26.337,8	68.338,9	83.575,3	86.897,6
E - Electricidad, gas y agua	14.906,5	19.881,8	13.114,4	33.497,9	53.426,9	65.525,5
F - Construcción	36.795,8	45.973,9	32.974,2	71.854,8	93.192,7	115.397,2
G - Comercio mayorista, minorista y reparaciones	35.181,2	52.261,3	33.580,9	84.111,8	100.813,3	114.074,7
H - Hoteles y restaurantes	39.207,4	51.731,9	36.942,6	91.492,1	102.427,2	124.409,9
I - Transporte, almacenamiento y comunicaciones	16.124,7	22.488,9	15.486,4	37.885,1	50.125,5	55.084,5
J - Intermediación financiera	11.943,0	15.462,6	12.635,6	74.645,7	102.571,1	86.783,0
K - Actividades inmobiliarias, empresariales y de alquiler	22.228,7	31.583,2	21.424,6	41.724,2	58.528,6	72.961,5
L - Administración pública y defensa; planes de seguridad social de afiliación obligatoria	38.494,2	55.766,1	37.322,0	68.659,5	91.788,9	98.323,5
M - Enseñanza	34.305,4	47.369,7	33.053,3	62.274,9	85.444,2	90.268,9
N - Servicios sociales y de salud	36.816,2	48.745,7	34.254,8	69.435,0	94.253,1	109.330,3
O - Otras actividades de servicios, comunitarias, sociales y personales	27.896,9	37.565,8	25.850,7	50.701,3	82.979,9	89.222,1
P - Hogares privados con servicio doméstico	27.615,9	34.960,0	25.012,7	45.499,2	64.912,7	69.838,9

<sup>(1)</sup> Datos preliminares.

Fuente: INDEC, Dirección Nacional de Cuentas Nacionales.

## 9. Cuentas nacionales

**Cuadro 9.14 Formación bruta de capital fijo. Valores trimestrales en millones de pesos a precios corrientes**

	2023 <sup>(1)</sup>			2024 <sup>(1)</sup>		
	3° trimestre	4° trimestre	Total	1° trimestre	2° trimestre	3° trimestre
<b>Formación bruta de capital fijo</b>	<b>38.975.242</b>	<b>51.694.407</b>	<b>35.544.082</b>	<b>68.541.023</b>	<b>80.926.576</b>	<b>103.811.133</b>
Construcciones	16.688.887	22.735.117	15.212.222	25.459.788	31.465.196	41.526.072
Otras construcciones <sup>(2)</sup>	4.564.071	7.979.019	4.556.875	10.961.964	11.154.158	14.470.866
Maquinaria y equipo	12.116.356	13.451.558	10.587.288	23.397.984	26.214.321	30.804.161
Nacional	7.849.466	9.661.583	7.282.879	15.710.789	18.237.597	21.080.524
Importado	4.266.890	3.789.976	3.304.409	7.687.194	7.976.724	9.723.637
Equipo de transporte	5.047.226	6.704.291	4.655.191	7.850.243	10.274.712	15.142.916
Nacional	4.523.366	6.349.877	4.287.910	6.413.061	9.305.423	13.389.615
Importado	523.859	354.413	367.282	1.437.182	969.289	1.753.301
Otros activos fijos <sup>(3)</sup>	558.702	824.422	532.504	871.044	1.818.190	1.867.119

<sup>(1)</sup> Datos preliminares.

<sup>(2)</sup> Incluye construcción por cuenta propia, construcciones agropecuarias y construcción de pozos petroleros.

<sup>(3)</sup> Incluye investigación y desarrollo, recursos biológicos cultivados y exploración minera.

Fuente: INDEC, Dirección Nacional de Cuentas Nacionales.

**Cuadro 9.15 Formación bruta de capital fijo. Índice de precios implícitos**

	2023 <sup>(1)</sup>			2024 <sup>(1)</sup>		
	3° trimestre	4° trimestre	Total	1° trimestre	2° trimestre	3° trimestre
<b>Formación bruta de capital fijo</b>	<b>23.709,3</b>	<b>37.142,2</b>	<b>23.484,2</b>	<b>63.005,2</b>	<b>71.917,7</b>	<b>75.856,0</b>
Construcciones	29.213,0	43.130,9	28.075,2	65.863,8	84.349,2	91.557,8
Otras construcciones <sup>(2)</sup>	38.020,2	71.371,9	42.630,1	110.633,1	105.028,8	129.931,6
Maquinaria y equipo	16.267,3	23.709,7	15.752,4	49.548,0	51.423,0	51.831,5
Nacional	27.008,2	39.608,6	26.520,3	94.375,3	82.039,4	83.575,6
Importado	9.394,4	11.718,5	8.313,2	25.141,5	27.747,5	28.425,0
Equipo de transporte	26.286,6	39.753,0	25.859,8	64.202,9	84.005,4	79.374,7
Nacional	28.559,8	44.276,0	28.814,4	79.135,0	96.470,7	89.184,0
Importado	15.579,4	14.045,7	11.769,8	34.855,3	37.494,4	43.139,3
Otros activos fijos <sup>(3)</sup>	35.540,7	48.811,8	41.996,4	112.735,7	130.410,4	100.847,0

<sup>(1)</sup> Datos preliminares.

<sup>(2)</sup> Incluye construcción por cuenta propia, construcciones agropecuarias y construcción de pozos petroleros.

<sup>(3)</sup> Incluye investigación y desarrollo, recursos biológicos cultivados y exploración minera.

Fuente: INDEC, Dirección Nacional de Cuentas Nacionales.

# Anexo

## Información para la actualización de los precios de contratos de obra pública

En este anexo se incluyen indicadores requeridos por el Decreto 1.295/02, que establece la metodología para la redeterminación periódica de los precios de contratos de obra pública según la información producida por el INDEC. Asimismo, se incluye información que requiere el Decreto 634/03, referido a ampliaciones de transporte de energía eléctrica en alta tensión y por distribución troncal.

**Evaluación de la representatividad de los indicadores:** la información publicada por el INDEC contiene descripciones similares para denominar algunos indicadores del Índice del costo de la construcción en el Gran Buenos Aires (ICC-GBA) y otros correspondientes al Índice de precios internos básicos al por mayor (IPIB). Por tal razón se exponen las diferencias básicas que permitirán a las personas usuarias utilizar los datos teniendo en cuenta las características diferenciales existentes.

**Objetivos:** el ICC-GBA mide la evolución del costo de la construcción privada de edificios destinados a vivienda en la Ciudad Autónoma de Buenos Aires y los 24 partidos del conurbano bonaerense. El IPIB mide la evolución de los precios a los que el productor o importador vende sus productos en el mercado interno.

**Precios relevados:** el ICC-GBA toma los precios de venta de distribuidores, sin IVA, que incluyen un margen de comercialización y transporte implícito. El IPIB releva los precios a los que el productor o importador vende sus productos sin impuestos.

**Muestra de informantes:** la muestra de informantes por producto del ICC-GBA es mayor que la utilizada para el IPIB, debido a la naturaleza de los precios que se relevan. El ICC-GBA obtiene precios de diversos informantes (distribuidores) para un mismo material, mientras que el IPIB realiza un compendio de productos similares para los cuales la cantidad de informantes (fabricantes) es reducida.

**Desagregación de los índices:** en el ICC-GBA se exponen los índices elementales con mayor nivel de detalle en la descripción, mientras que en el IPIB los índices publicados corresponden a productos más genéricos que agrupan precios de artículos similares de los distintos productores.

Finalmente, cabe destacar que tanto en el ICC-GBA como en el IPIB los precios corresponden, en general, a los vigentes el decimoquinto día del mes (o el primer día hábil siguiente) para transacciones de contado.

**Cuadro 1. Sistema de índices de precios mayoristas (SIPM), base 1993=100. Índice de precios internos básicos al por mayor (IPIB)**

Decreto 1.295/02 art. 15	Insumos	INDEC Informa Cuadro y rama de la apertura	Descripción de la apertura IPIB	2015		2023		2024									
				Dic	Nov	Dic	Ene	Feb	Mar	Abr	May	Jun	Jul	Ago	Sep	Oct	Nov*
<b>Nacionales</b>																	
inciso e)	Productos químicos	Cuadro 3.2-24	Sustancias y productos químicos	100,0	5.339,5	8.223,5	10.055,4	10.908,5	11.654,8	12.266,0	12.755,5	12.971,5	12.923,9	13.196,5	13.482,1	13.476,7	13.904,3
inciso i)	Motores eléctricos y equipos de aire acondicionado	Cuadro 3.2-31	Máquinas y aparatos eléctricos	100,0	5.975,1	10.713,5	12.245,9	12.549,3	12.937,0	13.227,5	13.260,9	13.622,5	13.410,7	13.540,8	13.300,6	13.344,8	13.400,4
inciso k)	Asfaltos, combustibles y lubricantes	Cuadro 3.2-23	Productos refinados del petróleo	100,0	3.539,6	5.749,1	8.580,7	8.770,7	9.037,0	9.253,5	9.635,5	9.789,1	10.100,6	10.364,2	10.732,5	10.609,9	10.748,7
inciso t)	Medidores de caudal	Cuadro 3.2-292	Máquinas de uso especial	100,0	4.708,2	7.766,1	8.793,7	9.135,1	9.424,5	9.618,3	9.803,2	10.043,7	10.294,7	10.520,2	10.767,7	10.862,7	11.111,0
inciso w)	Membrana impermeabilizante	Cuadro 3.2-252	Productos de plástico	100,0	4.558,0	8.343,5	8.855,7	9.096,5	9.426,8	9.542,8	9.581,9	9.516,8	9.489,7	9.501,3	9.583,1	9.707,5	9.775,9
inciso j)	<b>IMPORTADOS</b>	Cuadro 3.2-29	Máquinas y equipos	100,0	5.187,2	8.869,3	9.526,5	10.070,6	9.985,0	10.065,3	10.020,4	10.402,6	10.717,7	10.813,5	10.876,1	11.096,7	11.178,5

**Nota:** se informa que los cuadros publicados que dan cumplimiento al Decreto 1295/2002 asociados al Índice de precios internos básicos al por mayor (IPIB) contienen datos provisorios para el último mes publicado.

**Fuente:** INDEC, Dirección Nacional de Estadísticas de Precios. Dirección de Índices de Precios de la Producción.

**Cuadro 2. Sistema de índices de precios mayoristas (SIPM), base 1993=100. Índice de precios internos básicos al por mayor (IPIB), mayor desagregación disponible**

Notas	Clasificación CIU R3 (1)	Código CPC (2)	Descripción	2015		2023			2024								
				Dic	Nov	Dic	Ene	Feb	Mar	Abr	May	Jun	Jul	Ago	Sep	Oct	Nov*
<b>NACIONALES</b>																	
	2811	42120-1	Aberturas de aluminio	100,0	6.613,3	11.866,4	11.461,3	10.333,8	11.854,2	10.918,6	10.918,6	11.406,9	11.740,8	10.841,8	14.717,0	14.880,5	12.484,1
(1)	2811	42120-2	Aberturas de chapa de hierro	s	5.517,1	8.486,7	7.766,7	8.393,6	8.225,1	8.425,2	8.783,2	8.818,9	9.153,1	9.288,3	9.574,7	9.736,5	9.453,3
	2699	37910-1	Abrasivos	100,0	3.456,2	6.067,7	8.315,7	7.347,8	8.216,9	8.216,9	8.229,5	8.282,0	8.282,0	8.336,6	8.503,3	8.503,3	8.978,5
	2893	42921-4	Abrazaderas	100,0	4.739,1	7.167,1	8.648,3	9.438,6	9.763,7	10.210,5	10.413,4	10.444,0	10.521,3	10.538,1	10.660,5	10.635,1	10.957,4
	2922	44251-1	Accesorio para máquinas herramientas	100,0	4.971,8	6.161,9	7.165,5	8.613,6	9.463,4	9.669,0	10.364,9	10.364,9	10.670,6	11.178,7	11.439,0	11.439,0	11.702,1
	2893	42922-1	Accesorios para herramientas	100,0	4.630,2	7.355,1	7.898,5	8.465,0	8.882,3	9.109,0	9.333,1	9.662,3	9.874,7	10.205,0	10.175,6	10.393,9	10.736,9
	2320	33380-1	Aceites lubricantes	100,0	6.026,9	10.231,9	11.542,7	11.465,6	11.573,4	11.744,4	11.923,2	11.987,4	12.171,4	12.452,0	12.377,0	12.463,5	12.582,3
	3420	49229-1	Acoplados	100,0	3.990,1	5.996,0	6.968,6	7.405,0	8.004,9	8.095,0	8.311,3	8.093,2	8.327,5	9.004,6	8.850,5	8.973,7	9.022,1
	3140	46420-1	Acumuladores eléctricos	100,0	3.793,9	4.682,5	5.594,1	6.214,8	6.645,3	6.634,5	6.964,9	7.383,8	7.624,8	8.262,3	8.358,3	8.448,0	8.458,2
(2)	2710	41263-1	Alambres de acero	100,0	s	s	s	s	s	s	s	s	s	s	s	s	s
(2)	2710	41241-1	Alambrones de hierro	s	5.086,8	10.485,9	10.721,1	10.940,6	11.167,8	11.397,1	11.630,4	11.879,2	12.130,4	12.377,1	12.033,1	12.262,9	12.524,4
(3)	2922	44216-1	Amoladoras	s	3.358,9	5.080,8	6.074,9	6.484,6	6.935,9	6.867,8	7.055,9	7.493,4	7.504,8	8.083,8	8.097,1	8.593,0	8.605,3
(29)	1410	15400-1	Arcillas	100,0	s	s	s	s	s	s	s	s	s	s	14.883,2	15.316,7	15.652,8
	1410	15310-1	Arenas	100,0	3.825,4	4.490,1	5.824,4	6.742,4	7.037,6	7.953,4	7.901,8	7.843,4	7.787,8	7.812,5	7.843,3	7.884,4	8.168,1
(4)	2691	37210-1	Artefactos sanitarios	s	4.115,5	6.249,8	8.652,3	10.593,5	11.156,1	11.360,8	12.054,6	12.054,6	12.533,4	12.682,7	13.224,5	13.618,7	13.618,7
(5)	2695	37540-2	Artículos pretensados	s	4.213,2	6.308,1	6.904,9	7.798,0	8.308,8	8.673,1	8.973,5	9.151,4	9.224,8	9.407,7	9.489,3	9.609,4	9.722,1
	3410	49113-1	Automóviles	100,0	4.854,6	6.466,3	7.072,2	9.988,9	10.886,4	11.704,1	11.778,6	11.878,8	11.917,9	12.181,7	12.201,0	12.523,1	12.964,4
	2519	36270-1	Autopartes de goma	100,0	5.304,3	7.239,1	9.099,7	9.320,7	9.769,9	9.486,8	9.213,7	9.091,0	9.354,0	9.429,2	9.548,9	9.607,1	9.770,7
	3150	46539-1	Balastos	100,0	5.695,1	11.813,2	11.982,4	10.635,0	10.812,9	12.902,8	13.098,3	13.438,3	13.654,1	13.887,8	14.124,3	14.360,6	14.582,2
	2693	37370-1	Baldosas cerámicas	100,0	2.949,3	3.906,8	4.647,4	5.189,3	5.620,8	5.650,0	5.747,9	5.747,9	5.855,6	6.010,4	6.137,2	6.184,5	6.267,3
	2422	35110-4	Barnices y protectores para madera	100,0	6.822,2	9.578,7	12.504,4	13.267,2	13.850,3	14.553,1	15.164,2	15.551,6	15.931,8	16.256,6	16.696,2	16.825,2	16.825,2
(2)	2710	41261-1	Barras de hierro y acero	100,0	s	s	s	s	s	s	s	s	s	s	s	s	s
	2520	36490-6	Bolsas de plástico	100,0	4.589,5	8.202,5	9.447,8	10.329,8	10.935,4	11.270,2	11.496,3	11.633,8	11.682,8	11.605,7	11.254,2	11.074,2	11.075,2
	2899	42944-1	Bulones	100,0	4.706,0	6.262,9	6.623,6	7.088,9	6.979,1	7.211,9	7.346,8	7.452,0	7.452,0	7.459,7	7.527,2	7.330,5	7.158,6
	2813	42320-1	Calderas ( de gas y fueloil)	100,0	4.761,3	7.629,3	7.877,3	8.290,4	8.726,9	9.148,6	9.360,9	9.541,1	9.710,1	9.859,3	9.866,0	10.156,2	10.328,7
	2694	37420-1	Cales	100,0	4.630,5	5.993,0	7.381,0	8.511,2	10.193,4	10.414,6	10.843,5	11.038,9	11.168,2	11.458,1	11.821,7	12.104,8	12.326,8
(6)	3410	49115-2	Camiones y sus chasis	s	5.367,6	8.855,7	9.025,5	9.129,6	9.157,4	10.019,7	10.320,4	11.109,7	12.105,6	12.351,1	12.015,9	11.815,4	11.806,2
(10)	2520	36320-3	Caños y tubos de polietileno	s	5.088,8	11.843,2	11.433,7	11.547,9	11.810,4	12.055,1	11.908,7	11.332,7	11.176,3	11.350,7	11.276,8	11.463,2	11.164,8
(7)	2520	36320-2	Caños y tubos de polipropileno	s	2.676,0	3.578,2	4.583,0	5.022,5	5.279,1	5.548,5	5.558,0	5.676,0	5.839,1	5.949,2	6.039,2	6.127,2	6.234,2
	2520	36320-1	Caños y tubos de PVC	100,0	3.796,3	8.313,6	8.483,6	8.722,3	8.882,3	9.095,9	9.222,7	9.410,2	9.602,0	9.753,7	9.972,8	10.148,7	10.349,0
	3120	46220-1	Capacitores electrolíticos	100,0	6.881,9	9.413,9	10.017,6	11.322,2	12.643,4	12.691,3	13.101,8	12.927,1	12.983,4	13.236,4	13.093,3	13.154,5	13.026,6
(8)	2413	34800-1	Cauchos sintéticos	s	s	s	s	s	s	s	s	s	s	s	s	s	s
	2694	37440-1	Cemento portland	100,0	4.971,4	6.139,8	7.508,5	9.547,1	11.170,0	11.623,6	12.507,4	12.700,1	12.752,4	12.900,9	13.391,7	13.410,5	13.811,4
	2899	42992-1	Cerraduras	100,0	4.360,4	6.699,0	6.659,9	7.284,2	7.356,0	7.365,2	7.365,2	7.419,9	7.760,7	8.149,6	8.179,8	8.218,3	8.401,3
	2899	42999-2	Chapas metálicas	100,0	4.821,7	11.436,9	11.668,5	11.910,1	11.268,9	11.066,0	11.123,2	11.215,1	11.424,7	11.656,0	11.293,3	11.510,8	11.264,6
(13)	2899	42944-2	Clavos	100,0	6.378,8	12.539,2	12.744,3	12.934,9	13.133,5	13.331,4	13.537,0	14.310,7	14.527,6	14.744,9	14.491,5	14.687,2	14.911,7
	2912	43230-1	Compresores y sus repuestos	100,0	3.579,6	5.377,3	5.838,5	6.460,2	6.976,6	6.975,1	7.097,2	7.248,4	7.346,7	7.442,0	7.502,3	7.681,4	7.800,6

(continúa)

Anexo

Cuadro 2. (continuación)

Notas	Clasificación CIU R3 (1)	Código CPC (2)	Descripción	2015		2023		2024									
				Dic	Nov	Dic	Ene	Feb	Mar	Abr	May	Jun	Jul	Ago	Sep	Oct	Nov*
	3130	46340-1	Conductores eléctricos	100,0	8.089,9	15.536,8	18.514,1	18.878,7	19.155,2	19.299,7	19.174,2	19.620,8	18.848,4	18.706,5	17.927,3	17.889,4	17.916,6
(9)	2519	36270-2	Correas de goma con refuerzo textil	s	3.910,9	8.466,6	8.578,9	8.880,0	9.366,3	9.616,5	9.687,3	10.013,5	10.522,6	10.677,8	10.716,9	11.267,4	11.670,9
	2811	42190-2	Cortinas de aluminio	100,0	6.231,3	7.574,8	9.378,6	10.505,1	11.435,3	12.484,2	13.147,1	13.502,7	13.957,6	14.676,0	15.218,7	16.794,8	17.073,5
(10)	2520	36990-2	Cortinas de enrollar de PVC	s	3.615,2	5.800,1	6.247,6	6.391,5	6.593,4	6.321,6	6.442,3	6.506,0	6.750,0	6.933,7	7.140,5	7.531,3	7.422,1
(11)	2022	31600-1	Cortinas de madera	s	5.426,2	6.943,7	7.025,3	8.321,2	8.387,4	8.824,3	9.133,4	9.133,4	9.564,2	9.704,4	9.610,7	9.599,5	9.599,5
	2221	32600-1	Cuadernos y blocks	100,0	7.436,2	8.713,3	9.496,9	10.786,8	12.400,3	12.400,3	12.551,9	12.459,2	12.459,2	12.439,8	13.384,2	15.108,0	15.308,8
(12)	2511	36111-3	Cubiertas agrícolas	100,0	s	s	s	s	s	s	s	s	s	s	s	s	s
(12)	2511	36111-2	Cubiertas convencionales	100,0	s	s	s	s	s	s	s	s	s	s	s	s	s
(12)	2511	36111-1	Cubiertas radiales	s	8.240,6	10.388,6	13.738,5	16.586,8	17.030,0	17.178,3	17.265,7	17.011,1	17.249,1	17.582,1	16.890,8	17.194,4	17.319,9
	2893	42921-1	Cucharas de albañil	100,0	5.175,5	7.370,8	7.585,2	8.452,3	8.887,5	9.170,7	9.295,4	9.304,5	9.541,1	9.863,8	10.148,3	10.181,9	10.277,0
(8)	2413	34800-2	Dispersiones de caucho (Pegamentos)	s	s	s	s	s	s	s	s	s	s	s	s	s	s
	3430	49129-1	Elásticos para autos	100,0	5.360,1	7.520,1	8.932,5	10.066,0	10.309,6	10.426,9	10.806,8	10.994,1	11.083,1	11.534,5	11.533,6	11.634,7	11.678,9
	2912	43220-1	Electrobombas	100,0	3.224,3	5.364,6	6.590,8	7.049,2	7.256,8	7.483,2	7.583,4	7.733,2	8.296,6	8.444,5	8.550,2	8.648,7	8.800,0
	2422	35110-1	Enduido para paredes	100,0	4.898,2	6.707,6	8.094,8	9.648,1	10.044,9	10.773,0	11.561,8	11.810,9	12.144,5	12.371,9	12.755,5	13.168,6	13.301,2
	4010	17100-1	Energía eléctrica	100,0	5.844,0	6.144,9	6.405,8	15.546,7	17.418,5	17.463,9	18.321,7	21.775,3	22.923,1	24.233,3	25.239,7	25.866,4	26.647,6
	3430	49129-3	Equipos de transmisión	100,0	4.266,2	5.549,2	6.648,1	7.340,2	7.853,8	7.978,4	8.344,3	8.539,0	9.120,8	9.120,8	9.253,9	9.332,7	9.401,9
	2422	35110-2	Esmaltes sintéticos	100,0	5.684,6	8.931,2	10.961,5	11.291,1	11.585,7	12.421,4	13.358,9	13.539,2	14.094,5	14.159,9	14.670,4	14.723,9	14.723,9
	2699	37129-1	Fibras minerales	100,0	6.459,4	10.290,6	11.483,0	12.478,7	15.251,3	15.827,5	15.439,3	14.706,1	14.678,9	14.964,1	15.389,5	15.639,0	16.004,1
	2520	36490-4	Film de polietileno	100,0	3.310,4	5.785,4	6.812,4	7.175,0	7.510,3	7.834,8	7.899,7	7.979,7	7.910,6	8.124,6	8.347,0	8.296,6	8.422,1
	2320	33370-1	Fueloil	100,0	4.716,4	6.331,4	10.316,3	10.865,1	10.826,8	11.391,1	11.689,1	11.610,7	12.158,0	12.004,8	12.290,7	12.198,1	12.822,9
	1110	12020-1	Gas	100,0	3.722,0	4.630,0	6.028,0	5.917,7	6.063,7	6.425,3	10.777,7	12.754,8	13.456,6	13.731,1	16.623,2	17.043,5	16.235,3
	2320	33360-1	Gasoil	100,0	3.255,8	5.163,3	8.515,2	8.712,7	9.135,0	9.376,0	9.831,5	9.982,5	10.319,8	10.671,7	11.025,0	10.797,4	10.848,7
	2320	33410-1	Gases de refinería (Butano. Propano)	100,0	7.240,6	7.198,7	15.169,0	18.648,3	19.003,5	19.085,5	19.008,3	18.874,1	18.843,1	20.038,8	29.996,1	29.917,7	29.944,8
(13)	2899	42911-1	Grifería	s	3.160,8	4.132,6	5.308,0	5.878,0	7.011,5	7.011,5	7.267,1	7.267,1	7.576,4	7.576,4	7.794,3	8.049,6	7.966,9
(14)	3110	46113-1	Grupos electrógenos	s	5.500,6	12.348,0	10.904,0	11.427,0	12.006,3	12.292,9	12.067,9	12.407,1	12.806,2	12.668,1	12.844,1	13.076,5	13.326,8
	2893	42921-2	Herramientas de mano	100,0	4.584,4	8.270,7	8.967,8	9.310,5	9.392,4	9.447,1	9.771,4	9.938,5	10.078,9	10.485,0	10.602,5	10.751,4	11.497,3
	2699	37990-1	Hidrófugos	100,0	6.331,0	9.691,3	11.092,4	12.078,0	13.156,5	14.184,9	14.653,6	14.802,8	14.976,8	15.458,9	15.452,0	15.729,6	16.203,9
	2710	41242-1	Hierros redondos	100,0	4.255,5	8.562,7	8.743,3	8.921,5	9.091,7	9.095,4	9.279,4	9.690,4	9.851,4	10.079,4	10.136,6	10.031,7	10.236,5
	2695	37510-1	Hormigón	100,0	4.309,7	5.368,4	6.975,7	8.106,0	8.920,7	9.158,2	9.608,4	9.753,8	10.027,5	10.204,4	10.319,3	10.363,9	10.416,5
	2924	44440-1	Hormigoneras	100,0	3.175,0	5.413,3	4.908,7	5.276,9	5.078,8	5.271,3	5.468,9	5.691,0	5.830,3	5.914,6	6.034,7	6.091,6	6.142,1
	2422	35110-5	Impermeabilizantes	100,0	5.894,6	10.206,0	11.159,2	11.641,9	12.237,6	12.825,7	13.138,5	13.210,1	13.483,8	13.624,6	13.774,1	13.694,3	13.783,6
	3120	46212-1	Interruptores eléctricos	100,0	4.095,9	7.734,7	8.214,3	8.067,7	8.176,4	8.211,3	8.330,1	8.661,1	8.791,0	8.869,0	9.021,6	9.150,6	9.294,3
(15)	2320	33340-1	Kerosene	s	s	s	s	s	s	s	s	s	s	s	s	s	s
	2693	37350-1	Ladrillos huecos	100,0	3.523,2	5.234,0	6.112,7	6.752,0	6.801,8	6.733,3	6.733,3	6.733,3	6.522,7	6.556,5	6.566,6	6.588,2	6.598,5
	2692	37320-1	Ladrillos refractarios	100,0	3.305,2	5.787,9	5.946,2	6.239,1	6.826,4	6.908,7	6.963,5	7.340,9	7.693,0	7.970,0	8.271,5	8.358,2	8.321,6
	2720	41532-11	Lingotes de aluminio y sus aleaciones	100,0	4.572,9	10.968,6	10.613,8	10.936,5	11.123,1	11.135,1	11.383,4	11.502,3	11.637,0	11.939,0	12.185,5	12.059,2	12.389,7
	2720	41532-1	Lingotes y perfiles de aluminio y sus aleaciones	100,0	4.383,1	11.579,7	11.894,1	11.868,5	12.042,5	12.104,4	12.483,7	13.066,6	13.488,6	13.584,2	13.613,4	13.516,3	13.522,4
	2021	31430-1	Maderas aglomeradas	100,0	4.561,3	6.411,7	7.067,9	8.044,6	8.066,9	8.333,5	8.352,3	8.116,7	8.155,0	8.116,6	8.317,0	8.396,0	8.615,3
	2010	31100-1	Maderas aserradas	100,0	3.331,2	4.462,1	5.171,8	5.580,1	6.183,0	6.322,1	6.697,5	7.108,8	7.274,3	7.534,2	7.892,2	7.676,8	7.686,9

(continúa)

Cuadro 2. (continuación)

Notas	Clasificación CIU R3 <sup>(1)</sup>	Código CPC <sup>(2)</sup>	Descripción	2015		2023		2024									
				Dic	Nov	Dic	Ene	Feb	Mar	Abr	May	Jun	Jul	Ago	Sep	Oct	Nov*
	2021	31420-1	Maderas terciadas fenólicas	100,0	5.127,9	6.267,4	8.584,7	9.020,9	9.239,2	9.958,8	10.623,0	12.241,3	12.599,6	12.762,1	12.739,9	12.856,2	13.300,8
	2021	31420-2	Maderas terciadas no fenólicas	100,0	2.788,6	3.937,5	4.836,8	5.469,5	5.759,0	6.158,5	6.151,3	6.235,6	6.488,5	6.509,9	6.555,4	6.782,5	6.974,9
(3)	2922	44222-1	Máquinas para carpintería	s	5.555,0	8.362,3	7.683,6	7.676,8	8.585,7	8.847,2	8.847,2	9.738,6	9.738,6	9.968,2	9.968,2	10.184,9	10.467,6
(16)	2924	44427-1	Máquinas viales autopropulsadas	s	2.939,0	6.616,8	6.745,2	7.441,8	7.622,9	7.808,5	8.099,9	8.223,6	8.530,9	8.680,5	8.845,7	9.140,4	8.448,4
	2924	44430-1	Máquinas viales no autopropulsadas	100,0	3.905,5	8.657,4	9.197,6	9.255,4	9.352,0	9.468,0	9.668,2	9.930,3	10.139,8	10.846,0	10.660,8	10.861,8	11.011,7
	2699	37930-1	Membranas asfálticas	100,0	7.243,0	11.855,7	12.573,8	12.667,7	13.441,5	13.951,6	14.497,8	14.855,6	14.884,5	14.847,3	15.188,5	15.456,0	15.569,7
(17)	2692	37330-1	Morteros refractarios	s	4.153,1	9.293,7	7.695,4	7.862,5	7.880,5	8.049,5	7.963,9	8.125,4	8.062,6	8.119,6	8.238,1	8.374,7	8.590,4
	2695	37540-1	Mosaicos	100,0	4.429,3	5.815,9	7.628,8	9.053,1	9.920,2	10.523,5	11.073,0	11.191,9	11.385,0	11.802,8	12.119,8	12.350,2	12.422,3
(20)	2911	43121-1	Motores a explosión de uso industrial	100,0	s	s	s	s	s	s	s	s	s	s	s	s	s
	3110	46112-1	Motores eléctricos	100,0	4.900,6	8.007,1	9.787,2	10.258,9	10.806,1	11.115,1	10.906,6	11.088,5	11.205,5	11.440,9	11.641,8	11.678,6	11.804,3
(18)	3410	43122-1	Motores para vehículos	s	s	s	s	s	s	s	s	s	s	s	s	s	s
	3591	49911-1	Motos	100,0	3.998,8	5.087,0	6.257,5	6.706,4	7.239,0	7.907,5	8.199,2	8.498,9	8.908,8	9.460,8	9.704,0	10.092,6	10.558,8
	2320	33310-1	Naftas	100,0	2.572,3	4.112,8	6.784,9	6.990,0	7.184,3	7.286,2	7.606,5	7.852,9	8.125,0	8.406,1	8.890,6	8.772,8	8.873,9
	2101	32129-1	Papel obra	100,0	5.234,8	5.986,3	6.794,5	7.581,7	8.444,3	8.964,2	9.012,4	8.919,0	9.128,9	9.128,9	9.757,5	9.821,0	9.936,6
	2699	37990-2	Pegamentos para revestimientos	100,0	4.455,8	6.027,9	7.209,8	7.811,7	9.309,0	9.782,5	10.055,4	10.601,0	10.653,6	10.707,1	10.924,0	11.092,2	11.497,2
	2710	41251-1	Perfiles de hierro	100,0	4.523,1	9.046,2	9.240,6	9.351,6	9.771,3	9.929,7	9.857,7	9.996,1	10.195,3	10.412,3	10.167,8	10.297,3	10.343,3
	1110	12010-1	Petróleo crudo	100,0	2.388,4	4.476,6	6.313,2	6.938,1	7.297,9	7.514,5	7.698,6	7.929,4	8.154,4	8.295,1	8.414,0	8.611,9	8.626,7
(31)	1410	15320-12	Piedra granítica	s	3.670,0	4.796,5	5.875,3	6.285,3	6.643,4	6.964,8	7.059,2	7.130,2	7.157,9	7.304,2	7.317,4	7.369,6	7.470,1
	2731	41116-1	Piezas fundidas	100,0	3.366,0	4.783,1	5.788,4	6.431,0	6.917,2	7.425,3	7.933,0	8.137,0	8.370,1	8.657,7	8.871,4	9.148,0	9.287,0
	2899	42999-1	Piletas y mesadas de acero inoxidable	100,0	4.811,1	6.646,7	7.468,5	7.732,7	8.319,7	8.405,4	8.300,6	8.300,6	8.300,6	8.528,9	8.704,1	8.704,1	8.704,1
	2422	35110-3	Pinturas al látex	100,0	5.315,2	8.252,2	10.368,0	10.355,1	10.514,6	11.188,4	11.995,1	12.146,8	12.866,8	12.938,5	13.574,1	13.657,3	13.657,3
	2413	34740-6	Plastificantes	100,0	4.658,5	10.118,6	10.324,8	9.976,3	9.600,4	9.552,8	9.495,6	9.838,5	10.086,2	9.877,5	9.782,5	10.033,9	10.339,0
	2413	34730-1	Polímeros del cloruro de vinilo	100,0	4.450,4	8.163,9	9.101,8	9.520,1	9.644,7	9.812,4	9.915,3	10.022,7	10.175,9	10.462,0	10.573,8	10.658,3	10.634,7
(19)	2413	34720-1	Polímeros del estireno	s	s	s	s	s	s	s	s	s	s	s	s	s	s
	2413	34710-1	Polímeros del etileno	100,0	14.153,2	18.390,1	23.051,2	28.432,6	32.046,8	35.215,8	36.545,9	36.598,3	32.977,9	33.708,2	33.167,5	31.532,7	36.869,2
	2720	41530-1	Productos básicos de aluminio	100,0	4.299,7	9.710,7	10.049,2	10.289,8	10.506,2	10.560,6	10.559,8	10.837,0	10.810,6	10.987,1	11.069,6	11.243,1	11.449,4
	2720	41510-1	Productos básicos de cobre y latón	100,0	7.286,1	10.366,9	11.225,4	11.622,9	11.561,1	11.381,6	12.092,1	12.300,4	12.803,5	12.284,1	11.554,9	11.554,9	11.348,7
	2022	31600-2	Puertas placa	100,0	6.310,3	9.311,9	9.668,9	10.154,0	11.221,5	11.674,6	11.637,4	11.349,1	11.349,1	11.677,7	11.842,9	12.309,0	12.766,0
	3430	49129-2	Radiadores	100,0	9.401,8	14.590,1	14.818,2	15.263,2	14.573,0	13.130,1	12.977,4	12.689,5	13.855,3	13.986,9	14.070,8	14.278,9	14.021,2
	2413	34740-1	Resinas plásticas	100,0	3.746,2	6.546,8	8.094,9	8.171,2	8.433,3	8.962,5	9.262,6	9.474,2	9.752,9	10.034,6	10.156,9	10.372,2	10.612,3
(20)	2913	43310-1	Rodamientos	s	s	s	s	s	s	s	s	s	s	s	s	s	s
	2922	44240-1	Soldadoras eléctricas	100,0	5.888,8	8.490,6	10.005,2	9.868,8	10.442,2	10.541,7	10.641,2	9.726,5	9.857,4	9.858,4	9.990,1	9.927,7	10.059,9
	2320	33500-1	Subproductos de refinación (Coke. Parafina)	100,0	8.504,7	19.527,7	19.917,0	19.489,3	19.876,7	20.265,5	21.560,6	21.881,4	22.269,4	22.387,9	22.886,4	23.319,3	23.939,7
(3)	2922	44214-1	Taladros	s	2.622,4	3.889,8	4.629,3	4.952,5	5.371,2	5.389,8	5.649,3	5.832,5	5.854,1	6.237,9	6.280,6	6.481,3	6.457,2
(32)	2693	37350-2	Tejas	100,0	s	s	s	s	s	s	s	s	s	s	s	s	s

(continúa)

Cuadro 2. (conclusión)

Notas	Clasificación CIU R3 (1)	Código CPC (2)	Descripción	2015		2023			2024									
				Dic	Nov	Dic	Ene	Feb	Mar	Abr	May	Jun	Jul	Ago	Sep	Oct	Nov*	
	2899	42943-1	Tejidos de alambre	100,0	5.782,9	11.998,4	12.593,9	12.978,6	14.036,0	14.051,3	14.124,2	14.307,8	14.411,2	14.627,1	14.186,2	14.546,3	14.709,4	
	2520	36990-1	Telas plásticas	100,0	6.148,6	12.272,4	12.546,2	12.275,2	12.499,6	12.550,2	12.727,0	12.139,4	11.560,2	11.610,8	11.835,4	12.041,5	12.285,0	
	3110	46121-1	Transformadores	100,0	4.819,8	10.321,0	10.518,3	10.863,8	11.076,5	11.638,8	11.959,7	12.376,6	12.568,7	12.829,0	13.179,2	13.267,5	13.226,7	
	3410	49115-1	Utilitarios	100,0	5.203,2	7.335,0	8.986,0	9.712,7	10.573,4	10.519,9	10.628,5	10.789,0	10.965,7	11.230,2	11.227,3	11.523,0	11.903,7	
(21)	2610	37113-1	Vidrio plano	s	s	s	s	s	s	s	s	s	s	s	s	s	s	
(21)	2610	37199-3	Vidrios laminados	s	4.882,9	6.951,9	7.544,9	8.211,4	8.801,1	9.349,1	9.776,6	10.170,6	10.206,5	10.338,5	10.399,1	10.767,8	11.107,5	
(21)	2610	37199-1	Vidrios templados	s	3.814,0	5.585,7	5.925,8	7.210,7	7.834,1	8.960,3	9.238,0	9.450,3	9.518,6	9.794,6	9.901,2	10.522,6	10.725,5	
(21)	2610	37199-2	Vidrios térmicos	s	3.698,5	4.243,5	7.375,8	8.145,0	8.630,5	9.595,5	9.843,0	9.871,9	9.934,6	10.608,1	10.714,9	10.672,8	10.887,0	
	1410	15200-1	Yesos y piedras calizas	100,0	3.607,3	4.828,6	5.126,0	5.601,6	6.114,7	6.974,7	7.432,3	7.552,3	7.683,7	7.990,4	7.895,0	8.153,2	8.252,4	
<b>IMPORTADOS</b>																		
	2929	94920-1	Accesorios y repuestos para máquinas de uso especial	100,0	4.530,00	7.613,70	8.429,30	9.036,60	8.849,00	8.924,90	8.779,50	9.186,00	9.555,40	9.635,20	9.805,20	9.943,10	10.035,40	
	2710	91223-1	Aceros aleados	100,0	6.701,10	15.136,20	14.236,60	14.162,80	12.457,90	11.864,10	11.444,60	12.389,30	11.967,60	12.132,10	12.466,20	12.482,30	12.290,80	
(22)	2710	91211-11	Chapas de hierro al silicio	s	s	s	s	s	s	s	s	s	s	s	s	s	s	
	2710	91211-1	Chapas de hierro/acero	100,0	7.899,80	14.949,50	17.070,00	15.619,80	13.992,60	14.548,20	12.396,30	12.354,80	12.653,30	12.358,40	11.551,40	10.746,60	10.815,90	
(23)	2720	91511-1	Cobre	s	s	s	s	s	s	s	s	s	s	s	s	s	s	
(23)	2720	91547-1	Estaño	100,0	s	s	s	s	s	s	s	s	s	s	s	26.341,70	25.942,90	25.993,10
	2010	81100-1	Maderas aserradas	100,0	3.776,90	7.139,80	7.190,70	7.651,20	7.243,10	7.307,40	7.417,90	7.640,40	7.821,40	7.941,30	8.087,40	8.246,70	8.385,30	
(23)	2720	91601-2	Manganeso	s	s	s	s	s	s	s	s	s	s	s	s	s	s	
	2922	94214-1	Máquinas para perforar, taladrar o fresar	100,0	5.258,20	7.156,50	9.185,30	9.747,30	9.848,40	8.390,00	8.455,10	8.565,60	8.599,60	8.647,70	8.445,80	8.662,80	8.707,90	
(24)	2922	94216-1	Máquinas para rebanar, afilar, amolar, pulir u otro acabado	s	3.853,10	6.440,20	7.232,40	7.700,90	7.798,20	7.942,30	7.984,40	8.040,70	8.063,70	8.196,10	7.878,70	7.937,90	8.075,00	
(25)	2913	93310-2	Máquinas para uso general (Máquinas para soldar plásticos)	s	s	s	s	s	s	s	s	s	s	s	s	s	s	
(30)	2101	82129-1	Papeles	100,0	6.960,00	14.933,30	15.150,70	13.578,60	13.812,80	13.100,00	13.334,10	14.187,50	14.507,00	14.534,60	14.895,10	16.048,80	14.728,30	
(22)	2710	91251-1	Perfiles de hierro / acero	s	12.423,60	17.261,00	18.542,50	20.412,90	17.730,90	16.435,60	15.088,80	14.337,10	13.578,30	13.028,20	12.803,90	12.348,50	10.512,30	
	2913	93310-1	Piezas y partes para máquinas de uso general (Rodamientos)	100,0	5.552,00	8.614,30	8.816,30	9.534,00	9.602,10	9.928,50	9.352,60	9.671,10	10.205,80	10.473,10	10.492,30	10.909,20	10.912,30	
(26)	2413	84710-1	Polietileno	s	s	s	s	s	s	s	s	s	8.387,40	7.826,40	7.603,50	7.454,90	7.221,40	
(26)	2413	84740-1	Polipropileno	s	s	s	s	s	s	s	s	s	s	s	s	s	s	
(27)	2411	84230-1	Soda solvay	s	5.817,40	8.866,60	8.314,50	8.550,80	6.874,90	6.735,80	6.524,70	6.884,20	6.570,50	6.376,80	6.058,30	6.182,40	6.026,30	
(28)	2429	85490-1	Toner	100,0	6.671,30	9.589,30	7.722,60	8.114,00	7.242,30	7.359,80	7.479,50	7.606,80	7.238,50	7.242,80	7.363,60	7.505,20	7.469,50	

(1) Clasificación Industrial Internacional Uniforme. Revisión 3.

(2) Los primeros cinco dígitos corresponden al código de la Clasificación Central Provisional de Productos (CPC) elaborada por la ONU. Los dígitos que siguen corresponden a una clasificación interna. El primer dígito de los códigos CPC de los productos tiene adicionados cinco números para su diferenciación.

**Nota:** se informa que los cuadros publicados que dan cumplimiento al Decreto 1295/2002 asociados al Índice de precios internos básicos al por mayor (IPIB) contienen datos provisionales para el último mes publicado.

Las clasificaciones CIU R3 y código CPC sujetas al secreto estadístico no pueden ser difundidas al público a ese nivel de apertura. En consecuencia, se expone la clasificación inmediata superior susceptible de ser publicada. Estas son expuestas en el cuadro 3. Ejemplo: si utiliza el Índice de Precios la Clasificación (nacional) CIU R3 2710 y código CPC 41241-1 Alambros de hierro (2). Debe buscar en el cuadro 3 el índice correspondiente a la nota (2) Clasificación (nacional) CIU R3 27101 Hierros y aceros en forma básica.

**Fuente:** INDEC, Dirección Nacional de Estadísticas de Precios. Dirección de Índices de Precios de la Producción.

**Cuadro 3. Índice de precios internos básicos al por mayor (IPIB), desagregación inmediata superior disponible**

Clasificación Notas CIIU R3 (1)	Código CPC (2)	Descripción	2015		2023		2024										
			Dic	Nov	Dic	Ene	Feb	Mar	Abr	May	Jun	Jul	Ago	Sep	Oct	Nov*	
<b>NACIONALES</b>																	
(1)	2811	28111	Estructuras metálicas para construcción (incluye: Aberturas de aluminio, Aberturas de chapa de hierro y Cortinas de aluminio)	100,0	5.720,8	8.969,8	8.416,4	8.793,7	8.939,1	9.002,0	9.318,6	9.439,7	9.779,4	9.781,0	10.637,4	10.865,3	10.279,7
(2)	2710	27101	Hierros y aceros en formas básicas (incluye: Ferroaleaciones, Palanquillas, Chapas de acero laminadas en caliente, Chapas de acero laminadas en frío, Flejes de hierro, Hojalata, Alambros de hierro, Hierros redondos, Perfiles de hierro, Barras de hierro y acero, Alambres de acero, Tubos de acero y Caño de hierro galvanizado con costura)	100,0	5.133,9	11.086,9	11.303,0	11.362,3	11.304,0	11.312,0	11.327,6	11.472,1	11.601,9	11.693,6	11.231,0	11.282,9	11.238,1
(3)	2922	29221	Máquinas herramientas y sus accesorios (incluye: Tornos y sus partes y piezas, Taladros, Amoladoras, Máquinas para carpintería, Soldadoras eléctricas y Accesorio para máquinas herramientas)	100,0	4.351,3	6.912,0	7.422,6	7.955,0	8.347,1	8.560,2	8.770,8	9.080,2	9.279,7	9.590,1	9.562,5	9.767,7	10.090,0
(4)	2691	2691	Productos de cerámica no refractaria para uso no estructural (incluye: Artefactos sanitarios y Platos platos de cerámica)	100,0	4.177,4	6.234,8	8.493,3	10.405,9	10.929,2	11.115,4	11.805,6	11.805,6	12.240,9	12.394,0	12.915,9	13.368,7	13.243,6
(5)	2695	2695	Artículos de hormigón, de cemento y de yeso (incluye: Hormigón, Mosaicos y Artículos pretensados)	100,0	4.293,0	6.140,1	7.120,0	8.166,9	8.792,0	9.206,8	9.581,9	9.743,4	9.862,6	10.103,8	10.246,4	10.388,2	10.486,6
(6)	3410	34102	Autos, utilitarios, camiones, colectivos y chasis (incluye: Automóviles, Utilitarios, Camiones y sus chasis y Colectivos, Chasis y carrocerías para ómnibus)	100,0	5.025,1	7.115,9	7.759,3	9.736,6	10.466,1	11.119,5	11.237,9	11.454,1	11.670,3	11.954,9	11.932,4	12.150,2	12.513,8
(7)	2520	25201	Plásticos en formas básicas (incluye: Caños y tubos de PVC, Caños y tubos de polipropileno y Caños y tubos de polietileno)	100,0	4.007,4	8.394,7	8.568,3	8.814,2	9.045,7	9.288,8	9.266,3	9.113,0	9.150,3	9.299,2	9.357,2	9.511,6	9.475,1
(8)	2413	24133	Cauchos (incluye: Cauchos sintéticos y Dispersiones de caucho)	100,0	5.157,9	12.589,7	13.046,4	13.453,4	13.424,3	13.188,2	13.606,2	13.138,8	13.926,3	14.336,9	14.392,9	13.641,7	13.619,9

(continúa)

Cuadro 3. (continuación)

Clasificación CIUR3 <sup>(1)</sup>	Código CPC <sup>(2)</sup>	Descripción	2015		2023		2024									
			Dic	Nov	Dic	Ene	Feb	Mar	Abr	May	Jun	Jul	Ago	Sep	Oct	Nov*
(9)	2519	25191 Otros productos de caucho (incluye: Autopartes de goma, Correas de goma con refuerzo textil y Otros artículos de goma)	100,0	4.642,1	7.885,9	8.695,9	9.208,5	9.636,5	9.839,1	9.748,7	9.849,6	10.185,6	10.326,3	10.243,7	10.749,2	10.851,7
(10)	2520	25203 Otros productos plásticos (incluye: Telas plásticas, Cortinas de enrollar de PVC y Artículos de bazar de plástico)	100,0	5.003,2	9.140,8	9.403,9	9.432,5	9.710,6	9.689,9	9.707,5	9.564,4	9.487,5	9.439,1	9.481,8	9.673,5	9.741,9
(11)	2022	20221 Carpintería de madera (incluye: Cortinas de madera y Puertas placa)	100,0	6.260,9	9.179,6	9.521,3	10.051,6	11.063,2	11.515,4	11.497,6	11.225,4	11.249,5	11.567,5	11.718,2	12.157,7	12.589,1
(12)	2511	25111 Cubiertas de caucho (incluye: Cubiertas radiales, Cubiertas convencionales y Cubiertas agrícolas)	100,0	8.160,6	9.650,0	14.057,3	15.483,7	15.588,7	15.940,6	15.957,4	15.908,4	16.036,9	15.736,4	15.675,2	16.001,3	16.307,0
(13)	2899	2899 Otros productos metálicos n.c.p. (incluye: Bulones, Clavos, Envases de hojalata, Recipientes para gases, Grifería, Cerraduras, Tejidos de alambre, Piletas y mesadas de acero inoxidable y Chapas metálicas)	100,0	4.933,9	9.175,7	9.758,8	10.075,5	10.470,8	10.480,0	10.506,3	10.629,5	10.766,6	10.934,8	10.792,0	10.948,9	10.947,9
(14)	3110	31101 Motores, generadores y transformadores eléctricos (incluye: Motores eléctricos, Grupos electrógenos y Transformadores)	100,0	4.997,8	9.674,6	10.261,4	10.701,7	11.144,3	11.532,9	11.497,1	11.789,7	11.990,0	12.156,4	12.401,8	12.496,3	12.592,3
(15)	2320	23201 Combustibles (Incluye: Naftas, Kerosene, gasoil, fueloil y Gases de refinería)	100,0	3.085,4	4.773,8	7.863,9	8.105,4	8.386,4	8.602,7	8.979,0	9.137,7	9.461,7	9.728,1	10.144,3	9.979,1	10.104,6
(16)	2924	29241 Máquinas viales para la construcción (incluye: Máquinas viales autopropulsadas, Máquinas viales no autopropulsadas y Hormigoneras)	100,0	3.272,4	6.777,5	6.813,9	7.235,2	7.272,6	7.441,8	7.679,0	7.871,0	8.098,6	8.376,0	8.433,2	8.627,0	8.396,8
(17)	2692	26921 Productos refractarios (incluye: Ladrillos refractarios y Morteros refractarios)	100,0	3.431,1	6.308,6	6.206,0	6.480,2	6.982,9	7.078,1	7.112,1	7.457,4	7.747,9	7.992,2	8.266,5	8.360,6	8.361,5
(18)	3410	3410 Automotores y sus motores (incluye: Motores para vehículos, Automóviles, Utilitarios, Camiones y sus chasis y Colectivos, chasis y carrocerías para ómnibus)	100,0	4.940,1	8.114,0	8.626,9	10.106,4	10.686,7	11.214,6	11.367,4	11.588,4	11.809,3	12.082,8	12.146,1	12.299,9	12.633,6
(19)	2413	24131 Sustancias plásticas (incluye: Polímeros de etileno, Polímeros de estireno, Polímeros de cloruro de vinilo y Polímeros de propileno)	100,0	9.516,0	13.193,6	16.326,7	19.458,6	21.535,6	23.330,4	23.984,3	24.047,2	22.049,7	22.547,0	22.312,4	21.462,6	24.329,9

Cuadro 3. (continuación)

Clasificación CIU R3 <sup>(1)</sup>	Código CPC <sup>(2)</sup>	Descripción	2015		2023			2024									
			Dic	Nov	Dic	Ene	Feb	Mar	Abr	May	Jun	Jul	Ago	Sep	Oct	Nov*	
(20)	291	291	Máquinas de uso general (incluye: Motores a explosión de uso industrial, Electrobombas, Compresores y sus repuestos, Rodamientos, Cintas transportadoras, Elevadores de cereales, Máquinas para limpieza de pisos y alfombras, Balanzas, Básculas, Envasadoras, Acondicionadores de aire y Máquinas para pintar).	100,0	5.889,7	9.045,6	9.603,5	11.049,0	11.203,3	11.300,0	11.418,1	11.542,6	12.553,7	12.937,0	13.043,0	13.004,7	13.243,3
(21)	2610	26101	Vidrios para construcción y automotores (incluye: Vidrio plano, Vidrios templados, Vidrios térmicos y Vidrios laminados)	100,0	5.382,9	6.386,9	8.851,5	9.864,7	10.474,1	10.598,8	10.644,1	11.051,0	11.058,8	11.486,9	11.499,5	11.558,3	11.996,7
(29)	1410	14101	Piedras, arenas y arcillas (incluye: Yesos y piedras calizas, Arenas, Piedras y Arcillas)	100,0	3.912,8	4.865,6	6.054,6	6.762,3	7.158,1	7.847,8	8.044,3	8.162,8	8.251,0	8.434,6	8.543,0	8.653,1	8.857,4
(31)	1410	15320-1	Piedras	100,0	3.849,5	4.936,7	6.106,2	6.356,6	6.572,7	6.801,6	7.029,9	7.241,1	7.446,3	7.678,2	7.729,6	7.756,6	7.856,8
(32)	2693	26931	Ladrillos, baldosas y tejas (incluye: Ladrillos huecos, Tejas y Baldosas cerámicas)	100,0	3.361,4	4.768,1	5.608,9	6.222,0	6.454,8	6.430,5	6.477,0	6.477,0	6.411,1	6.503,5	6.569,3	6.603,8	6.649,0
<b>IMPORTADOS</b>																	
(22)	2710	27101	Hierros y aceros en formas básicas (incluye: Chapas de hierro/acero, Aceros aleados y Perfiles de hierro/acero)	100,0	9.100,7	15.792,9	16.769,5	16.840,7	14.832,0	14.430,8	13.045,1	13.042,2	12.776,1	12.524,9	12.240,5	11.787,9	11.134,4
(23)	2720	27201	Minerales no ferrosos en formas básicas (incluye: Cobre, Estaño y Manganeso)	100,0	16.715,2	23.767,8	25.949,3	24.290,8	27.876,8	27.431,8	27.871,2	28.023,8	28.324,0	27.715,3	25.446,4	23.402,3	23.704,6
(24)	2922	29221	Máquinas herramientas (incluye: Máquinas para perforar, taladrar o fresar y Máquinas para rebanar, afilar, amolar, pulir u otro acabado)	100,0	4.624,9	6.833,7	8.305,2	8.825,1	8.924,4	8.188,2	8.243,0	8.329,1	8.358,1	8.444,2	8.190,3	8.336,1	8.422,6
(25)	2913	29131	Máquinas de uso general y sus partes y piezas (incluye: Piezas y partes para máquinas de uso general -Rodamientos- y Máquinas para uso general -Máquinas para soldar plásticos-)	100,0	5.701,7	10.489,5	10.727,9	11.262,4	11.391,8	11.702,5	11.478,4	11.794,8	12.218,9	12.505,0	12.662,9	13.025,9	13.172,7
(26)	2413	24131	Sustancias plásticas (incluye: Polietileno y Polipropileno)	100,0	4.378,9	7.722,3	8.258,0	8.379,8	8.388,2	8.193,3	7.777,6	7.486,4	7.407,5	6.968,8	6.777,2	6.537,5	6.424,8

Cuadro 3. (conclusión)

Clasificación CIU R3 <sup>(1)</sup>	Notas	Código CPC <sup>(2)</sup>	Descripción	2015		2023		2024									
				Dic	Nov	Dic	Ene	Feb	Mar	Abr	May	Jun	Jul	Ago	Sep	Oct	Nov*
(27)		24111	Sustancias químicas básicas (incluye: Soda solvay y Pigmentos)	100,0	7.281,5	15.079,9	15.387,4	15.823,5	14.702,1	14.535,5	13.976,8	14.000,8	13.741,1	13.549,5	12.890,9	12.512,4	11.999,5
(28)		24291	Otros productos químicos (incluye: Tóner, Películas fotográficas y Cintas magnéticas)	100,0	5.521,7	8.624,1	8.553,6	8.850,7	8.734,4	9.048,3	9.259,8	9.734,6	9.952,4	10.236,4	10.559,6	10.902,0	10.887,7
(30)	T	T	Manteca de cacao, Sopas, condimentos y polvos para preparar alimentos, Bebidas alcohólicas, Maderas aserradas, Papeles, Discos compactos, Soda solvay, Pigmentos, Fertilizantes, Polietileno, Polipropileno, Caucho sintético, Herbicidas, Insecticidas, Productos farmacéuticos de uso humano, Productos veterinarios, Toner, Películas fotográficas, Cintas magnéticas, Fibras minerales, Chapas de hierro/acero, Aceros aleados, Perfiles de hierro / acero, Cobre, Estaño, Manganeso, Piezas y partes para máquinas de uso general, Máquinas para uso general, Máquinas para perforar, taladrar o fresar, Máquinas para rebanar, afilar, amolar, pulir u otro acabado, Máquinas de uso especial en la industria manufacturera, Accesorios y repuestos para máquinas de uso especial, Calculadoras, Fotocopiadoras, Impresoras, Capacitores, Transistores y diodos, Circuitos integrados, Equipos de audio	100,0	5.688,7	10.307,8	10.813,5	11.049,3	10.880,6	10.917,9	10.690,6	10.906,4	10.992,0	10.987,7	10.835,8	10.784,1	10.644,2

<sup>(1)</sup> Clasificación Industrial Internacional Uniforme. Revisión 3.

<sup>(2)</sup> Los primeros cinco dígitos corresponden al código de la Clasificación Central Provisional de Productos (CPC) elaborada por la ONU. Los dígitos que siguen corresponden a una clasificación interna. El primer dígito de los códigos CPC de los productos tiene adicionados cinco números para su diferenciación.

**Nota:** se informa que los cuadros publicados que dan cumplimiento al Decreto 1295/2002 asociados al Índice de precios internos básicos al por mayor (IPB) contienen datos provisorios para el último mes publicado.

**Fuente:** INDEC, Dirección Nacional de Estadísticas de Precios. Dirección de Índices de Precios de la Producción.

**Cuadro 4. Índice del costo de la construcción en el Gran Buenos Aires (ICC), base 1993=100. Índices de los materiales incluidos en el Decreto 1.295/02**

Período		Decreto 1.295/02			
		Artículo 15 <sup>(1)</sup> - inciso			
		c) Pisos y revestimientos	m) Aceros-Hierro aletado	n) Cemento	q) Arena
2023	Nov	2.584,9	7.484,3	4.444,6	4.544,5
	Dic	3.766,9	15.404,2	6.334,1	6.119,5
2024	Ene	3.814,4	14.581,6	7.359,4	6.591,3
	Feb	3.946,8	14.955,6	8.284,7	7.288,5
	Mar	4.539,3	15.014,3	9.237,8	7.634,6
	Abr	4.297,5	15.158,8	9.581,4	8.892,4
	May	4.329,9	15.000,4	9.717,4	9.044,0
	Jun*	4.326,4	15.107,2	9.854,9	9.143,8
	Jul*	4.355,2	15.231,9	10.009,6	9.238,0
	Ago*	4.450,1	15.395,9	10.090,4	9.291,8
	Sep*	4.739,6	15.309,9	10.179,6	9.429,9
	Oct*	4.792,1	15.501,5	10.300,6	9.401,6
	Nov*	4.840,1	15.521,6	10.554,8	9.524,5

<sup>(1)</sup> Los incisos del Decreto 1295/2002 corresponden a las siguientes aperturas del ICC:

c) Baldosa cerámica roja para azotea de 20 x 20 cm; por m<sup>2</sup>.

m) Acero aletado conformado de dureza natural, tipo ADN 420 (IRAM-IAS U 500-528), tensión máxima admisible 2.400 kg/cm<sup>2</sup>, en barra de 10 mm de diámetro; por tonelada.

n) Cemento portland normal; por bolsa de 50 kg.

q) Arena fina; por m<sup>3</sup>.

**Nota:** se informa que los cuadros publicados que dan cumplimiento al Decreto 1.295/02 asociados al Índice del costo de la construcción (ICC), contienen datos provisorios para los últimos seis meses publicados.

**Fuente:** INDEC, Dirección Nacional de Estadísticas de Precios. Dirección de Índices de Precios de la Producción.

**Cuadro 5. Índice del costo de la construcción en el Gran Buenos Aires (ICC), base 1993=100. Índices de los componentes incluidos en el Decreto 1.295/02**

Decreto 1.295/02 Artículo 15 - inciso	Insumos	INDEC Informa Cuadro o código CPC <sup>(1)</sup>	Descripción de la apertura ICC	2015		2023		2024									
				Dic	Nov	Dic	Ene	Feb	Mar	Abr	May	Jun*	Jul*	Ago*	Sep*	Oct*	Nov*
a)	Mano de obra	Cuadro 1.4	Capítulo Mano de obra	100,0	2.921,2	3.255,1	3.888,8	3.970,7	4.516,4	4.814,3	5.992,7	6.295,3	6.359,9	6.414,2	6.910,7	6.948,9	6.970,0
b)	Albañilería	Cuadro 1.5	Ítem albañilería	100,0	3.276,3	3.977,8	4.673,2	4.851,2	5.392,2	5.700,1	6.762,8	6.991,9	7.053,8	7.119,6	7.572,7	7.594,5	7.641,8
d)	Carpinterías	Cuadro 1.5	Ítem Carpintería metálica y herrería	100,0	4.799,8	6.558,1	7.222,6	7.349,8	7.798,2	7.778,9	7.889,1	7.976,2	8.257,5	8.506,4	8.549,5	8.643,4	8.662,6
f)	Andamios <sup>(2)</sup>	Cuadro 1.6	Alquiler de Andamios	100,0	4.826,8	5.850,5	7.240,2	7.613,5	7.790,4	8.934,7	9.093,2	9.154,3	9.890,4	10.099,8	10.394,1	10.843,4	10.934,2
g)	Artefactos de iluminación y cableado	Cuadro 1.5	Ítem Instalación eléctrica	100,0	4.582,3	6.455,5	7.023,4	7.306,5	7.570,9	7.732,0	8.234,8	8.588,2	8.828,7	8.882,3	9.089,5	9.150,3	9.180,7
h)	Caños de PVC para instalaciones varias	Cuadro 1.9	Caños de PVC	100,0	6.156,2	9.399,3	10.471,0	10.676,5	10.902,8	11.108,0	11.151,5	10.972,7	11.125,0	11.413,5	11.655,6	11.741,7	11.775,7
p)	Gastos generales	Cuadro 1.4	Capítulo Gastos generales	100,0	4.192,6	5.089,0	5.882,0	7.473,5	7.880,8	8.527,1	9.276,5	9.708,6	9.902,0	10.220,3	10.829,6	10.999,9	11.269,8
r)	Artefactos para baño y grifería	Cuadro 1.5	Ítem Instalación sanitaria y contra incendio	100,0	5.896,0	8.368,2	10.048,2	10.523,4	11.103,8	11.450,9	11.465,5	11.742,2	12.086,3	12.316,6	12.519,2	12.842,7	12.882,8
s)	Hormigón	Cuadro 1.9	Hormigón elaborado	100,0	4.319,4	5.838,3	7.082,3	7.955,4	8.396,0	8.629,0	8.910,0	9.005,0	9.222,6	9.406,4	9.479,1	9.650,8	9.691,0
u)	Válvulas de bronce	4324041	Llave esclusa de bronce	100,0	8.182,4	10.339,8	10.215,4	10.410,2	10.501,7	10.387,5	10.431,4	10.875,9	10.929,0	10.989,3	11.120,6	11.120,6	11.091,9
v)	Electrobombas	4322032	Electrobomba trifásica 7,5 HP	100,0	7.436,8	9.876,5	11.154,7	12.096,5	12.823,9	13.399,6	13.850,7	13.757,0	14.049,6	14.334,5	15.012,1	15.231,1	15.460,3

<sup>(1)</sup> Clasificación Central Provisional de Productos (CPC) elaborada por la ONU.

<sup>(2)</sup> En la presentación 5 los valores del inciso f) desde agosto de 2006 se adoptó el promedio ponderado para agrupar los índices de los distintos tipos de alquiler de andamios.

**Nota:** se informa que los cuadros publicados que dan cumplimiento al Decreto 1.295/02 asociados al Índice del costo de la construcción (ICC), contienen datos provisorios para los últimos seis meses publicados.

**Fuente:** INDEC, Dirección Nacional de Estadísticas de Precios. Dirección de Índices de Precios de la Producción.

**Cuadro 6. Índice del costo de la construcción en el Gran Buenos Aires (ICC), base 1993=100. Índices de algunos servicios para la construcción**

Código CPC <sup>(1)</sup>	Servicios de alquiler	2015		2023			2024									
		Oct	Nov	Dic	Ene	Feb	Mar	Abr	May	Jun*	Jul*	Ago*	Sep*	Oct*	Nov*	
83107 - 1	Andamios	100,0	4.826,8	5.850,5	7.240,2	7.613,5	7.790,4	8.934,7	9.093,2	9.154,3	9.890,4	10.099,8	10.394,1	10.843,4	10.934,2	
71240 - 21	Camión con acoplado <sup>(2)</sup>	100,0	4.491,3	5.071,1	6.364,5	7.715,4	8.003,4	8.780,8	9.056,4	9.748,9	9.958,5	10.389,5	11.155,5	11.292,8	11.515,4	
71240 - 31	Camión playo <sup>(2)</sup>	100,0	3.801,7	4.282,3	5.467,3	6.728,3	7.849,4	8.061,8	8.531,0	8.963,1	9.412,0	9.555,7	9.998,8	10.097,9	10.484,9	
71240 - 11	Camión volcador	100,0	3.381,5	4.067,5	4.798,1	5.630,8	5.802,8	6.409,2	6.517,6	7.131,8	7.198,8	7.620,4	8.296,7	8.370,1	8.633,9	
74110 - 11	Contenedor tipo volquete	100,0	5.735,1	8.728,4	9.000,3	9.245,0	9.897,5	11.714,1	11.546,6	11.655,0	12.393,0	12.439,9	13.779,7	13.779,7	14.521,4	
71233 - 11	Camioneta	100,0	4.452,4	5.437,3	6.163,3	6.954,3	7.120,0	7.769,3	8.082,2	8.713,7	8.861,0	9.736,9	10.540,4	10.540,4	11.065,0	
51800 - 11	Pala cargadora	100,0	4.387,6	4.617,7	5.893,8	6.807,6	7.693,9	8.498,4	8.663,4	8.942,1	9.045,9	9.151,0	9.667,1	9.748,2	9.820,7	
51800 - 21	Retroexcavadora	100,0	4.669,9	5.393,5	6.764,5	7.774,4	8.688,7	9.442,4	9.493,8	9.698,9	9.839,0	9.944,8	10.231,0	10.261,8	10.400,8	

<sup>(1)</sup> Los primeros cinco dígitos corresponden al código de la Clasificación Central Provisional de Productos (CPC) elaborada por la ONU. Los dígitos que siguen al guion corresponden a una clasificación interna.

<sup>(2)</sup> Los precios de estos servicios no intervienen en el cálculo del ICC base 1993=100.

**Nota:** se informa que los cuadros publicados que dan cumplimiento al Decreto 1.295/02 asociados al Índice del costo de la construcción (ICC), contienen datos provisorios para los últimos seis meses publicados.

**Fuente:** INDEC, Dirección Nacional de Estadísticas de Precios. Dirección de Índices de Precios de la Producción.

**Cuadro 7. Índice del costo de la construcción en el Gran Buenos Aires (ICC), base 1993=100. Índices del capítulo mano de obra, mayor desagregación disponible**

Código CPC <sup>(1)</sup>	Aperturas	2015		2023			2024								
		Oct	Nov	Dic	Ene	Feb	Mar	Abr	May	Jun*	Jul*	Ago*	Sep*	Oct*	Nov*
	<b>Mano de obra</b>	100,0	2.921,2	3.255,1	3.888,8	3.970,7	4.516,4	4.814,3	5.992,7	6.295,3	6.359,9	6.414,2	6.910,7	6.948,9	6.970,0
	<b>Mano de obra asalariada</b>	100,0	2.935,5	3.271,9	3.927,1	3.940,8	4.479,8	4.737,5	6.058,2	6.299,9	6.314,7	6.333,1	6.872,6	6.874,0	6.875,4
	<b>Mano de obra directa (en albañilería y homi-gón armado)</b>	100,0	3.076,7	3.414,3	4.098,1	4.101,7	4.677,7	4.867,2	6.317,1	6.570,2	6.567,5	6.569,5	7.175,3	7.175,3	7.176,7
51560 - 11	Oficial especializado	100,0	2.916,7	3.238,8	3.885,8	3.885,9	4.430,2	4.583,5	5.922,0	6.220,7	6.220,2	6.220,4	6.794,1	6.793,4	6.793,7
51560 - 12	Oficial	100,0	3.134,6	3.477,5	4.173,3	4.174,2	4.758,0	4.909,3	6.417,7	6.683,3	6.681,9	6.683,3	7.297,5	7.296,0	7.297,5
51560 - 13	Medio oficial	100,0	3.085,3	3.422,1	4.114,3	4.143,4	4.748,0	5.039,3	6.361,6	6.669,5	6.654,2	6.663,8	7.287,0	7.299,6	7.302,7
51560 - 14	Ayudante	100,0	3.152,1	3.497,8	4.198,2	4.199,1	4.784,8	5.022,7	6.550,9	6.721,8	6.720,0	6.721,5	7.340,8	7.338,8	7.340,4
51560 - 32	Mano de obra indirecta capataz de primera <sup>(2)</sup>	100,0	3.483,9	3.895,9	4.705,2	4.917,6	5.628,1	6.343,4	6.929,4	7.584,1	7.602,9	7.637,9	8.248,9	8.265,5	8.267,6
81291 - 1	Seguro de accidentes de trabajo <sup>(3)</sup>	100,0	2.109,5	2.417,8	2.892,8	2.894,4	3.208,4	3.648,8	4.584,1	4.648,5	4.744,1	4.834,9	5.041,9	5.045,0	5.046,2
	Subcontratos de mano de obra	100,0	2.851,1	3.172,8	3.701,6	4.116,8	4.694,9	5.189,8	5.672,7	6.272,8	6.580,8	6.810,2	7.096,7	7.314,9	7.432,6
51641 - 1	Instalación eléctrica	100,0	3.081,2	3.334,6	3.757,1	4.050,4	4.415,9	4.666,2	5.385,3	5.965,8	6.314,5	6.316,4	6.758,8	6.907,1	6.908,7
51620 - 1	Instalación sanitaria	100,0	2.807,2	3.168,0	3.620,4	4.089,6	4.791,9	5.497,7	5.748,9	6.664,5	7.006,4	7.435,8	7.594,1	8.016,5	8.144,7
51690 - 1	Instalación contra incendio	100,0	6.004,6	6.808,6	7.001,9	8.749,4	9.134,3	9.945,7	12.039,7	13.305,2	13.576,4	14.457,6	14.711,4	15.383,8	15.383,8
51630 - 1	Instalación de gas	100,0	2.636,1	3.027,3	3.605,3	3.944,0	4.988,8	5.734,2	6.050,4	6.940,3	7.482,5	8.177,6	8.407,9	8.831,4	9.016,3
51720 - 1	Yesería	s	s	s	s	s	s	s	s	s	s	s	s	s	s
51730 - 1	Pintura	100,0	2.675,7	3.010,2	3.697,0	4.250,4	4.857,1	5.342,7	5.771,5	6.059,3	6.312,0	6.523,5	6.790,0	6.894,6	7.130,7

<sup>(1)</sup> Los primeros cinco dígitos corresponden al código de la Clasificación Central Provisional de Productos (CPC) elaborada por la ONU. Los dígitos que siguen al guion corresponden a una clasificación interna.

<sup>(2)</sup> El último valor de la serie repite el valor del mes anterior porque los datos llegan después de la fecha de cierre.

<sup>(3)</sup> La cantidad de valores repetidos al final de la serie, depende del atraso con que se recibe la información.

**Nota:** se informa que los cuadros publicados que dan cumplimiento al Decreto 1.295/02 asociados al Índice del costo de la construcción (ICC), contienen datos provisorios para los últimos seis meses publicados.

**Fuente:** INDEC, Dirección Nacional de Estadísticas de Precios. Dirección de Índices de Precios de la Producción.

**Cuadro 8. Índices del capítulo mano de obra, desagregación disponible**

Aperturas	2015		2023			2024								
	Oct	Nov	Dic	Ene	Feb	Mar	Abr	May	Jun*	Jul*	Ago*	Sep*	Oct*	Nov*
Yesería (incluye: mano de obra de subcontrato de yesería y sus materiales intervinientes para dicho ítem)	100,0	3.334,9	4.289,7	5.096,6	5.267,8	5.830,5	6.563,5	6.946,6	7.349,9	7.418,2	7.441,0	7.626,2	7.664,6	7.773,2

**Nota:** se informa que los cuadros publicados que dan cumplimiento al Decreto 1.295/02 asociados al Índice del costo de la construcción (ICC), contienen datos provisorios para los últimos seis meses publicados.

**Fuente:** INDEC, Dirección Nacional de Estadísticas de Precios. Dirección de Índices de Precios de la Producción.

**Cuadro 9. Índice del costo de la construcción en el Gran Buenos Aires (ICC), base 1993=100. Índices de equipos para la construcción**

Código CPC <sup>(1)</sup>	Concepto	2015		2023			2024								
		Oct	Nov	Dic	Ene	Feb	Mar	Abr	May	Jun*	Jul*	Ago*	Sep*	Oct*	Nov*
43520 - 11	Guinche 1.200 Kg.	100,0	6.400,5	6.902,0	7.249,8	7.840,4	8.596,5	8.717,9	8.865,0	8.968,1	9.015,1	9.375,7	9.340,7	9.428,1	9.534,9
44440 - 2	Hormigoneras de 130 a 300 litros	100,0	6.998,9	9.128,3	10.382,1	10.332,9	10.661,0	10.650,8	10.293,1	10.403,9	11.065,8	11.349,4	11.560,4	11.847,8	11.739,3
44221 - 11	Mesa de corte de cerámicos	100,0	9.595,2	14.044,6	14.331,5	14.785,1	15.894,2	15.964,4	17.443,3	17.504,7	17.569,8	17.615,8	17.955,6	17.992,6	19.165,3
44221 - 12	Mesa de corte de mosaicos	100,0	6.359,0	6.883,5	7.247,1	7.864,9	8.601,8	8.690,1	10.168,2	10.214,1	10.262,8	10.297,1	10.629,9	10.657,4	10.685,9
43520 - 21	Pluma 300 Kg.	100,0	9.442,2	10.182,5	10.658,3	11.531,8	12.642,4	12.828,1	13.481,6	13.578,1	13.656,5	13.824,7	14.319,3	14.383,1	14.487,7
44231 - 21	Taladro percutor	100,0	7.176,2	9.205,5	9.986,7	11.045,0	11.667,1	11.995,1	12.633,0	12.633,0	12.812,4	12.837,2	13.224,7	13.314,7	13.314,7
44440 - 11	Trituradora a mandíbula	s	s	s	s	s	s	s	s	s	s	s	s	s	s
44231 - 11	Vibrador a péndulo	100,0	8.763,9	10.088,4	10.383,6	11.004,4	11.738,1	11.753,1	11.054,2	11.056,0	11.062,3	11.064,2	11.424,6	11.424,6	11.424,6

<sup>(1)</sup> Los primeros cinco dígitos corresponden al código de la Clasificación Central Provisional de Productos (CPC) elaborada por la ONU. Los dígitos que siguen al guion corresponden a una clasificación interna.

**Nota:** se informa que los cuadros publicados que dan cumplimiento al Decreto 1.295/02 asociados al Índice del costo de la construcción (ICC), contienen datos provisorios para los últimos seis meses publicados.

**Fuente:** INDEC, Dirección Nacional de Estadísticas de Precios. Dirección de Índices de Precios de la Producción.

**Cuadro 10. Índice del costo de la construcción en el Gran Buenos Aires (ICC), base 1993=100. Índices del capítulo gastos generales**

Código CPC <sup>(1)</sup>	Descripción	2015		2023			2024									
		Oct	Nov	Dic	Ene	Feb	Mar	Abr	May	Jun*	Jul*	Ago*	Sep*	Oct*	Nov*	
18000 - 1	Agua para construcción	100,0	37.768,6	37.768,6	37.768,6	37.768,6	37.768,6	37.768,6	116.704,9	116.704,9	119.933,2	127.494,9	134.067,5	140.077,5	146.953,6	
83107 - 1	Alquiler de andamios	100,0	4.826,8	5.850,5	7.240,2	7.613,5	7.790,4	8.934,7	9.093,2	9.154,3	9.890,4	10.099,8	10.394,1	10.843,4	10.934,2	
71240 - 11	Alquiler de camión volcador	100,0	3.381,5	4.067,5	4.798,1	5.630,8	5.802,8	6.409,2	6.517,6	7.131,8	7.198,8	7.620,4	8.296,7	8.370,1	8.633,9	
71233 - 11	Alquiler de camioneta	100,0	4.452,4	5.437,3	6.163,3	6.954,3	7.120,0	7.769,3	8.082,2	8.713,7	8.861,0	9.736,9	10.540,4	10.540,4	11.065,0	
51800 - 11	Alquiler de pala cargadora	100,0	4.387,6	4.617,7	5.893,8	6.807,6	7.693,9	8.498,4	8.663,4	8.942,1	9.045,9	9.151,0	9.667,1	9.748,2	9.820,7	
51800 - 21	Alquiler de retroexcavadora	100,0	4.669,9	5.393,5	6.764,5	7.774,4	8.688,7	9.442,4	9.493,8	9.698,9	9.839,0	9.944,8	10.231,0	10.261,8	10.400,8	
74110 - 11	Alquiler de volquete	100,0	5.735,1	8.728,4	9.000,3	9.245,0	9.897,5	11.714,1	11.546,6	11.655,0	12.393,0	12.439,9	13.779,7	13.779,7	14.521,4	
51560 - 31	Capataz general de obra	100,0	3.330,7	3.731,0	4.460,6	4.557,7	5.149,3	5.784,8	6.376,8	7.063,2	7.108,1	7.152,6	7.769,3	7.809,2	7.831,3	
53111 - 1	Casilla para obrador	100,0	3.499,9	4.260,9	5.147,2	5.323,6	5.834,2	5.977,0	6.835,6	6.997,1	7.109,3	7.179,6	7.642,2	7.690,5	7.707,0	
54400 - 1	Cerco de obra	100,0	3.667,4	4.594,5	5.493,4	5.686,0	6.169,9	6.319,1	7.004,5	7.155,2	7.311,9	7.391,4	7.819,3	7.882,1	7.897,5	
18000 - 21	Conexión de agua	100,0	10.616,7	10.616,7	10.616,7	10.616,7	10.616,7	10.616,7	10.616,7	32.805,7	32.805,7	33.713,2	35.838,7	37.686,3	39.375,7	41.308,6
18000 - 22	Conexión de desagüe cloacal	100,0	10.267,3	10.267,3	10.267,3	10.267,3	10.267,3	10.267,3	10.267,3	31.726,1	31.726,1	32.603,7	34.659,3	36.446,1	38.079,9	39.949,1
88700 - 2	Conexión de energía eléctrica	100,0	6.282,5	6.282,5	6.282,5	27.954,7	27.954,7	27.954,7	27.954,7	27.954,7	27.954,7	28.793,4	29.657,2	30.457,9	32.285,4	
88700 - 31	Conexión de gas	100,0	13.218,9	13.218,9	13.218,9	13.218,9	13.218,9	117.421,2	117.421,2	117.421,2	117.421,2	122.118,3	123.339,5	126.669,9	131.103,2	
	Depreciación de equipo	100,0	5.986,6	8.577,0	9.342,0	9.735,2	10.111,0	10.198,1	10.480,7	10.588,8	10.812,2	11.045,5	11.301,0	11.446,8	11.743,9	
88700 - 1	Luz y fuerza motriz para obra	100,0	9.350,9	9.350,9	9.350,9	38.508,1	38.508,1	38.508,1	38.508,1	41.296,8	41.296,8	42.793,9	44.332,1	45.692,3	47.583,3	
31210 - 11	Madera para encofrado	100,0	4.086,9	5.263,0	6.286,4	6.519,7	6.925,7	7.051,9	7.137,8	7.310,0	7.635,2	7.740,9	8.068,1	8.177,8	8.187,7	
81295 - 1	Seguro de incendio de obra	100,0	97,8	97,8	97,8	97,8	97,8	97,8	97,8	97,8	97,8	97,8	97,8	97,8	97,8	
81297 - 1	Seguro de Responsabilidad civil contra terceros	100,0	100,4	100,4	100,4	100,4	100,4	100,4	100,4	100,4	100,4	100,4	100,4	100,4	100,4	
51560 - 21	Sereno	100,0	3.233,5	3.492,5	4.157,6	4.214,0	4.839,1	5.652,2	6.230,8	6.862,0	6.961,7	7.098,8	7.695,1	7.737,3	7.756,5	
31100 - 11	Tirante sin cepillar	100,0	3.468,5	4.881,8	6.268,5	7.078,2	7.548,0	7.588,9	7.617,1	7.400,4	7.443,4	7.726,5	7.875,7	7.980,2	8.081,4	
53211 - 11	Túnel peatonal	100,0	3.467,8	4.201,0	5.082,1	5.255,4	5.772,5	5.934,7	6.840,9	6.981,5	7.081,8	7.150,2	7.621,7	7.666,4	7.683,3	

<sup>(1)</sup> Los primeros cinco dígitos corresponden al código de la Clasificación Central Provisional de Productos (CPC) elaborada por la ONU. Los dígitos que siguen al guion corresponden a una clasificación interna.

**Nota:** se informa que los cuadros publicados que dan cumplimiento al Decreto 1.295/02 asociados al Índice del costo de la construcción (ICC), contienen datos provisorios para los últimos seis meses publicados.

**Fuente:** INDEC, Dirección Nacional de Estadísticas de Precios. Dirección de Índices de Precios de la Producción.

**Cuadro 11. Índice del costo de la construcción en el Gran Buenos Aires (ICC), base 1993=100. Índices del capítulo materiales, mayor desagregación disponible**

Notas	Código CPC <sup>(1)</sup>	Descripción	2015		2023			2024								
			Oct	Nov	Dic	Ene	Feb	Mar	Abr	May	Jun*	Jul*	Ago*	Sep*	Oct*	Nov*
	37210 - 51	Accesorios de loza para baño de calidad media	100,0	9.585,7	13.696,0	17.293,5	19.375,2	19.241,8	19.241,8	19.366,0	17.863,0	18.596,4	18.792,4	18.965,3	19.904,5	19.904,5
	37210 - 52	Accesorios de loza para baño de calidad inferior	100,0	6.904,0	11.587,4	13.603,7	14.473,2	14.473,2	14.473,2	13.951,9	13.951,9	14.113,1	14.113,1	14.227,0	15.063,7	15.063,7
	42911 - 81	Accesorios metálicos para baño	100,0	8.356,9	11.608,1	12.899,9	13.035,2	13.396,2	13.906,8	14.488,4	15.066,4	16.062,4	15.741,5	16.013,8	15.986,2	16.205,3
	41242 - 11	Acero aletado conformado, en barra	100,0	7.484,3	15.404,2	14.581,6	14.955,6	15.014,3	15.158,8	15.000,4	15.107,2	15.231,9	15.395,9	15.309,9	15.501,5	15.521,6
	37440 - 21	Adhesivo para pisos y revestimientos cerámicos	100,0	4.398,8	6.644,1	7.283,8	7.835,9	8.512,5	8.978,2	9.152,6	9.320,9	9.648,7	9.500,0	9.536,9	9.685,5	9.895,8
	38130 - 13	Alacena de cocina de madera, de calidad inferior	100,0	4.236,4	4.779,5	6.059,7	6.757,8	7.237,7	7.287,1	7.556,2	7.556,2	8.389,0	9.344,6	10.484,6	10.484,6	10.484,6
	38130 - 12	Alacena de cocina de madera, de calidad media	100,0	6.957,1	10.078,5	11.170,4	12.497,6	13.243,7	15.596,9	17.791,6	17.324,6	19.764,4	21.677,8	23.393,7	24.327,6	24.433,1
	38130 - 11	Alacena de cocina de madera, de calidad superior	100,0	5.561,2	8.312,2	9.745,8	11.422,2	11.964,9	12.662,3	12.997,7	12.333,5	13.798,7	15.238,9	16.714,6	17.432,7	17.457,1
	27230 - 11	Alfombra de pelo cortado de material sintético, con colocación	100,0	5.320,3	7.345,5	8.353,4	9.113,3	9.614,8	9.892,9	10.734,6	10.714,4	11.208,3	11.531,7	11.693,5	11.765,1	11.816,2
	44821 - 11	Anafo a gas	100,0	6.877,4	9.065,0	10.138,5	11.439,9	11.522,3	11.607,4	11.617,1	12.017,8	12.153,0	12.319,0	12.493,0	12.493,0	12.493,0
	37560 - 11	Anillo para cámara de inspección de PVC	100,0	3.261,0	4.263,4	4.637,2	5.464,7	5.651,0	5.653,9	5.856,2	5.856,2	5.856,2	5.943,0	5.943,0	5.943,0	6.004,3
	15400 - 11	Arcilla expandida	100,0	4.867,8	6.307,9	8.210,5	9.797,4	10.924,8	11.680,2	12.393,3	12.993,6	13.274,9	13.791,3	14.482,2	14.989,6	15.215,7
	15310 - 11	Arena fina	100,0	4.544,5	6.119,5	6.591,3	7.288,5	7.634,6	8.892,4	9.044,0	9.143,8	9.238,0	9.291,8	9.429,9	9.401,6	9.524,5
	46531 - 11	Artefacto de iluminación	100,0	4.073,8	6.327,6	8.752,0	8.760,0	8.882,2	9.630,5	9.279,5	9.372,3	9.004,4	9.409,1	9.668,3	9.675,3	9.262,7
	43540 - 11	Ascensor de 15 paradas	100,0	4.008,7	5.264,4	7.366,2	8.206,7	8.787,9	9.240,9	9.686,4	10.136,0	10.585,9	10.890,3	11.296,9	11.771,3	12.185,1
	43540 - 12	Ascensor de 7 paradas	100,0	3.810,4	4.835,4	6.765,5	7.483,6	8.126,9	8.627,7	9.157,5	9.670,0	9.952,5	10.249,1	10.587,3	10.948,1	11.286,3
(1)	37370 - 21	Azulejo	s	s	s	s	s	s	s	s	s	s	s	s	s	s
(1)	37370 - 11	Baldosa cerámica esmaltada	s	s	s	s	s	s	s	s	s	s	s	s	s	s
(1)	37370 - 12	Baldosa cerámica roja	s	s	s	s	s	s	s	s	s	s	s	s	s	s
	37690 - 11	Baldosa de laja negra	100,0	3.855,1	4.802,7	6.100,7	7.068,0	7.585,4	7.959,2	8.298,6	8.688,1	9.040,8	9.302,4	9.892,4	10.119,4	10.162,9
	42911 - 11	Bañera de chapa porcelanizada	100,0	11.125,9	15.608,7	19.600,3	20.370,6	19.978,1	20.045,8	18.299,9	17.592,5	17.606,2	17.737,9	18.000,3	17.165,5	17.141,3

(continúa)

Cuadro 11. (continuación)

Notas	Código CPC <sup>(1)</sup>	Descripción	2015		2023			2024								
			Oct	Nov	Dic	Ene	Feb	Mar	Abr	May	Jun*	Jul*	Ago*	Sep*	Oct*	Nov*
	37129 - 11	Bañera de plástico reforzado con fibra de vidrio	100,0	7.648,7	11.807,0	14.566,7	15.891,3	15.874,1	15.926,9	16.075,6	16.075,6	16.537,7	16.746,9	16.991,3	17.726,8	17.619,4
	35110 - 41	Barniz con poliuretano	100,0	5.882,4	10.313,4	10.469,1	11.206,8	11.850,9	12.131,4	12.385,0	12.878,5	13.530,8	13.355,5	13.904,8	14.110,2	14.110,2
	37210 - 23	Bidé de calidad inferior	100,0	5.791,1	8.846,1	11.336,3	12.851,9	12.027,6	12.079,8	11.871,0	11.972,2	12.087,5	12.209,4	12.225,9	12.621,2	12.516,9
	37210 - 22	Bidé de calidad media	100,0	6.200,4	8.766,7	10.454,5	12.247,1	12.403,0	12.554,9	12.311,2	12.014,6	12.194,6	11.942,1	12.167,6	12.632,3	12.639,9
	37210 - 21	Bidé de calidad superior	100,0	6.403,1	9.633,6	12.702,9	14.338,6	14.081,0	14.116,4	14.294,9	14.339,2	14.296,9	14.347,5	14.625,8	15.342,6	15.342,6
(6)	41543 - 21	Boca de acceso de plomo	100,0	s	s	s	s	s	s	s	s	s	s	s	s	s
	46340 - 31	Cable con conductor unipolar	100,0	13.349,0	21.584,6	21.198,7	21.672,4	21.421,1	20.795,3	20.688,7	20.473,8	19.542,6	19.239,3	18.018,1	17.888,3	17.889,3
	46320 - 11	Cable coaxial 75 ohms	100,0	9.004,3	12.184,5	14.059,2	15.071,9	14.983,6	15.252,2	15.412,8	14.924,0	15.338,6	15.747,5	16.008,7	16.137,7	16.413,9
	46340 - 11	Cable telefónico de 1 par	100,0	9.135,1	12.561,9	12.594,7	13.531,6	13.992,7	13.982,1	14.142,6	14.839,3	15.043,2	15.185,3	15.019,5	15.918,8	16.301,0
	46340 - 12	Cable telefónico de 101 pares	100,0	6.907,6	12.287,6	13.942,6	14.677,1	15.347,0	15.685,5	16.136,6	16.177,8	16.666,6	17.302,1	17.199,3	17.069,1	17.262,2
	46340 - 21	Cable tipo Sintenax	100,0	13.433,8	20.144,7	19.960,2	19.765,5	18.665,1	18.224,1	17.630,8	17.493,1	17.499,8	17.335,4	16.331,4	15.966,1	15.708,0
	46212 - 21	Caja de chapa con tablero trifásico	100,0	6.832,6	9.254,5	11.688,6	11.800,1	11.485,9	11.519,8	10.226,4	9.709,8	9.770,6	9.705,8	9.765,5	9.854,9	9.689,9
	42999 - 23	Caja de chapa para tablero	100,0	7.347,0	11.658,8	13.496,4	13.370,7	13.115,1	12.418,4	12.271,2	11.741,1	11.823,9	12.288,2	12.411,9	12.702,1	12.783,8
	42999 - 21	Caja octogonal de chapa para instalación eléctrica	100,0	5.381,0	7.316,6	9.066,8	9.128,0	9.085,3	9.085,3	8.799,3	8.799,3	8.750,5	8.017,9	7.815,9	7.778,5	7.748,0
	42999 - 31	Caja para pares telefónicos	100,0	4.322,6	7.261,2	9.416,8	10.396,2	10.025,1	9.744,0	10.260,4	10.388,4	10.489,4	10.224,7	10.348,9	10.466,3	10.066,8
	42999 - 22	Caja rectangular de chapa para instalación eléctrica	100,0	4.669,6	7.505,7	8.195,5	8.197,1	7.903,4	7.986,0	7.482,6	7.386,4	7.386,4	7.455,0	7.441,7	7.400,9	7.361,1
(2)	31600 - 63	Cajonera para placard, de calidad inferior	s	s	s	s	s	s	s	s	s	s	s	s	s	s
(2)	31600 - 62	Cajonera para placard, de calidad media	s	s	s	s	s	s	s	s	s	s	s	s	s	s
(2)	31600 - 61	Cajonera para placard, de calidad superior	s	s	s	s	s	s	s	s	s	s	s	s	s	s
	37420 - 11	Cal área hidratada	100,0	5.475,6	7.827,9	9.883,1	10.649,5	11.976,6	13.000,3	13.619,2	13.735,9	13.702,5	14.108,1	14.282,5	14.260,7	14.523,7
	37420 - 12	Cal hidráulica hidratada	100,0	4.694,9	6.527,5	7.703,3	9.216,6	9.896,3	10.567,8	10.750,0	10.779,3	10.802,9	11.115,3	11.283,1	11.375,5	11.724,8
	44822 - 11	Calefactor de tiro balanceado	100,0	6.396,0	8.775,4	9.244,5	9.515,9	9.547,1	9.855,7	10.136,8	10.136,8	10.390,7	10.939,9	11.154,7	11.320,1	11.380,7

(continúa)

Cuadro 11. (continuación)

Notas	Código CPC <sup>(1)</sup>	Descripción	2015		2023			2024								
			Oct	Nov	Dic	Ene	Feb	Mar	Abr	May	Jun*	Jul*	Ago*	Sep*	Oct*	Nov*
	44826 - 11	Calefón de tiro balanceado	100,0	5.550,0	7.770,4	8.482,0	9.952,8	9.961,9	9.961,9	10.062,1	10.062,1	10.509,8	10.602,1	10.650,1	10.820,8	10.908,8
	44826 - 12	Calefón de tiro natural	100,0	7.052,9	9.179,2	10.258,5	11.375,9	11.249,5	11.249,5	11.428,8	11.500,6	11.788,4	12.191,0	12.607,0	12.578,1	12.304,2
	42911 - 21	Canilla de bronce	100,0	8.171,4	10.643,3	13.254,3	14.410,5	15.631,1	15.992,0	15.987,2	15.913,0	15.630,5	16.087,8	16.269,2	16.772,9	17.014,5
	41277 - 21	Caño de acero para instalaciones eléctricas	100,0	9.201,4	17.986,3	19.399,5	19.212,5	19.288,3	18.725,1	18.745,3	17.971,5	18.095,0	18.479,0	18.177,5	17.785,5	18.272,9
	41277 - 11	Caño de chapa galvanizada	100,0	6.082,5	11.464,0	11.995,8	12.846,1	12.298,5	12.354,0	12.268,7	12.061,6	12.307,6	12.587,8	12.598,0	12.134,2	11.940,9
	41516 - 11	Caño de cobre de 0,013 m	100,0	8.924,4	14.407,2	18.840,4	14.314,2	16.395,4	16.395,4	16.578,6	16.724,0	16.785,7	16.786,7	16.786,7	16.785,7	16.785,7
	41516 - 12	Caño de cobre de 0,019 m	100,0	4.921,2	7.475,5	9.204,1	9.923,9	11.170,8	11.260,9	10.649,7	10.869,5	11.369,8	11.369,8	12.017,2	12.017,2	12.017,2
	41273 - 11	Caño de hierro fundido de 0,064 m	100,0	6.805,7	9.313,3	12.483,3	14.117,6	16.361,2	17.867,4	17.867,4	17.979,8	20.126,2	20.126,2	20.126,2	20.126,2	20.126,2
	41273 - 12	Caño de hierro fundido de 0,100 m	100,0	7.280,3	9.974,9	13.359,5	15.106,9	17.511,7	19.120,6	19.120,6	19.241,6	21.541,9	21.541,9	21.541,9	21.541,9	21.541,9
	41277 - 41	Caño de hierro galvanizado	100,0	13.143,9	20.243,7	28.373,7	27.185,6	25.127,0	23.643,2	21.759,5	21.041,2	21.157,9	21.389,2	21.389,2	21.389,2	20.571,1
	41277 - 31	Caño de hierro negro con revestimiento epoxi	100,0	12.388,3	24.974,7	23.037,4	19.977,3	18.451,9	18.249,6	16.701,4	16.873,1	17.098,0	17.671,2	17.230,9	16.783,0	16.221,4
(6)	41543 - 11	Caño de plomo	100,0	s	s	s	s	s	s	s	s	s	s	s	s	s
	36320 - 21	Caño de polipropileno de 0,013 m	100,0	6.386,5	9.903,4	10.560,7	11.014,6	11.268,1	11.772,7	11.772,6	11.788,8	11.967,1	12.097,7	12.123,9	12.230,1	12.116,3
	36320 - 22	Caño de polipropileno de 0,019 m	100,0	8.371,0	12.470,3	14.731,6	15.176,0	15.864,5	16.396,2	16.601,6	16.601,6	16.745,0	16.971,7	17.119,2	17.418,5	17.454,8
	36320 - 11	Caño de PVC de 0,063 m	100,0	6.109,3	9.496,6	10.447,1	10.723,5	10.958,9	11.179,2	11.219,0	10.815,0	11.030,9	11.186,5	11.360,9	11.489,3	11.489,3
	36320 - 12	Caño de PVC de 0,110 m	100,0	6.196,1	9.315,0	10.490,8	10.635,4	10.853,9	11.046,0	11.092,7	11.107,5	11.205,2	11.608,1	11.908,2	11.957,9	12.021,3
	15320 - 11	Canto rodado natural	100,0	3.900,4	5.537,6	6.152,3	6.526,1	6.833,0	7.025,1	7.282,9	7.346,1	7.828,5	7.761,1	7.847,6	7.766,9	7.750,4
	37350 - 61	Cascote	100,0	2.547,9	4.014,2	4.976,2	5.395,1	5.639,8	5.922,2	6.018,6	6.695,7	6.976,6	7.287,3	7.690,0	7.766,9	7.860,0
	37440 - 31	Cemento de albañilería	100,0	5.073,8	6.989,3	8.488,8	9.713,4	10.467,7	10.824,2	11.148,1	11.293,2	11.468,4	11.719,6	11.852,2	11.914,0	12.171,9
	37440 - 11	Cemento portland normal, en bolsa	100,0	4.444,6	6.334,1	7.359,4	8.284,7	9.237,8	9.581,4	9.717,4	9.854,9	10.009,6	10.090,4	10.179,6	10.300,6	10.554,8
	44821 - 21	Cocina a gas	100,0	5.428,1	7.805,3	8.090,7	9.013,2	9.616,5	9.767,4	9.892,8	10.126,6	10.294,8	10.739,7	10.965,4	10.855,7	10.611,4
	36320 - 31	Codo con base de PVC	100,0	5.250,1	8.218,9	9.231,3	9.486,4	9.274,8	9.546,7	9.569,6	9.529,0	9.684,0	9.802,2	10.016,7	10.023,9	10.061,5
	41278 - 12	Codo de hierro negro con revestimiento epoxi de 0,013 m	100,0	6.853,1	9.588,8	9.979,6	11.055,7	11.027,7	11.044,8	11.463,7	11.693,4	11.887,1	11.577,0	11.728,6	11.770,7	11.840,3
	41278 - 11	Codo de hierro negro con revestimiento epoxi de 0,025 m	100,0	7.089,3	10.273,9	10.685,8	11.661,6	11.412,1	11.417,1	11.871,0	12.100,3	12.197,2	12.221,6	12.634,1	12.718,1	12.824,0

(continúa)

Cuadro 11. (continuación)

Notas	Código CPC <sup>(1)</sup>	Descripción	2015		2023			2024								
			Oct	Nov	Dic	Ene	Feb	Mar	Abr	May	Jun*	Jul*	Ago*	Sep*	Oct*	Nov*
	36320 - 41	Codo de polipropileno	100,0	5.264,5	7.385,8	8.217,7	9.039,5	8.735,2	9.064,1	9.083,8	9.174,3	9.178,9	9.402,6	9.531,5	9.777,0	9.835,4
	41516 - 21	Codo para caño de cobre	100,0	5.634,9	8.256,8	10.041,2	10.274,7	10.313,7	11.152,5	10.932,7	11.475,7	11.907,7	12.148,1	13.105,2	13.105,2	13.248,7
(3)	41278 - 22	Codo tipo PROSA	s	s	s	s	s	s	s	s	s	s	s	s	s	s
	46350 - 11	Conductor revestido para puesta a tierra	100,0	13.261,5	17.315,7	18.105,8	18.852,9	18.383,3	18.135,0	17.975,2	17.959,8	18.061,1	18.148,0	17.222,3	16.788,2	16.457,3
	41278 - 41	Conector de chapa cincada	100,0	6.632,9	10.028,2	10.539,0	10.924,3	10.673,3	10.983,9	11.029,3	11.174,5	11.319,8	10.851,7	11.032,7	11.165,6	11.071,5
	42999 - 11	Conexión flexible cromada	100,0	10.726,9	15.171,9	16.169,3	18.182,5	18.596,1	19.835,6	19.903,8	19.901,3	20.066,5	21.030,2	21.408,8	21.081,7	21.270,3
	36320 - 51	Conexión flexible de plástico	100,0	4.610,3	6.139,9	6.793,6	8.173,0	8.349,7	8.858,1	8.913,2	9.123,0	9.290,1	9.501,4	9.578,7	9.627,4	9.665,4
	31600 - 12	Cortina de enrollar común de madera	100,0	4.787,1	7.371,0	7.600,4	8.216,2	8.700,7	9.100,1	9.354,0	10.053,7	10.100,1	10.171,7	10.370,0	10.835,3	11.144,3
	36950 - 11	Cortina de enrollar de PVC	100,0	4.514,1	7.274,1	8.404,6	8.564,5	8.708,9	8.767,1	8.955,8	9.067,3	9.293,8	9.521,6	9.783,1	9.961,2	10.183,6
	31600 - 11	Cortina de enrollar regulable de madera	100,0	3.132,7	4.596,6	4.926,5	5.826,5	5.984,4	6.467,0	6.736,8	6.908,0	7.238,9	7.578,8	7.974,2	8.224,1	8.695,3
	37112 - 11	Cristal transparente de 4mm, con colocación	100,0	6.886,5	9.455,0	10.918,7	12.012,2	13.187,8	13.420,3	13.568,3	14.020,1	14.058,5	14.490,2	14.702,3	14.859,4	15.562,4
	41278 - 31	Curva de hierro fundido	100,0	6.280,2	8.506,5	12.359,2	15.409,3	17.189,5	19.299,4	19.756,5	19.756,5	21.225,3	21.699,7	21.699,7	21.699,7	21.699,7
	41278 - 13	Curva de hierro negro con revestimiento epoxi	100,0	7.702,1	10.765,9	11.074,3	12.314,7	12.503,4	12.560,8	13.344,2	13.435,5	13.563,0	13.630,1	14.030,8	14.227,7	14.329,6
	37570 - 11	Depósito de fibrocemento para inodoro	100,0	2.531,8	3.461,3	3.748,4	4.113,0	4.138,3	4.169,1	4.184,8	4.568,0	4.366,5	4.367,1	4.403,3	4.619,9	4.664,6
	43220 - 11	Electrobomba monofásica 1/3 HP	100,0	5.716,3	8.683,1	9.697,6	9.926,4	10.268,1	10.390,3	10.507,4	10.658,2	10.779,9	10.910,0	11.058,3	11.182,2	11.334,0
	43220 - 12	Electrobomba monofásica 3/4 HP	100,0	6.527,4	9.829,2	10.335,3	10.571,4	10.631,9	10.756,0	10.853,3	11.051,5	11.195,4	11.294,5	11.690,4	11.648,7	11.741,9
	43220 - 21	Electrobomba monofásica cloacal 1/3 HP	100,0	5.299,3	8.449,8	9.127,6	8.646,2	8.713,3	8.873,4	8.943,0	9.032,5	9.101,1	9.178,5	9.268,6	9.494,4	9.640,9
	43220 - 22	Electrobomba monofásica pluvial 1/3 HP	100,0	8.513,2	11.630,5	12.417,5	13.089,1	13.231,0	13.373,4	13.499,2	13.111,9	13.235,7	13.397,3	14.125,0	14.319,4	14.477,6
	43220 - 23	Electrobomba monofásica pluvial 3/4 HP	100,0	5.269,8	7.867,9	7.874,8	8.418,2	8.858,0	8.989,7	9.081,3	9.215,6	9.333,7	9.171,8	9.293,6	9.370,4	9.397,8
	43220 - 31	Electrobomba trifásica 1,5 HP	100,0	8.413,2	9.884,1	10.429,1	11.552,2	11.375,8	11.470,6	11.575,6	11.714,6	11.820,7	11.934,6	12.488,4	12.602,2	12.285,6
	43220 - 32	Electrobomba trifásica 7,5 HP	100,0	7.436,8	9.876,5	11.154,7	12.096,5	12.823,9	13.399,6	13.850,7	13.757,0	14.049,6	14.334,5	15.012,1	15.231,1	15.460,3

(continúa)

Cuadro 11. (continuación)

Notas	Código CPC <sup>(1)</sup>	Descripción	2015		2023			2024								
			Oct	Nov	Dic	Ene	Feb	Mar	Abr	May	Jun*	Jul*	Ago*	Sep*	Oct*	Nov*
	41278 - 32	Embudo de hierro fundido	100,0	5.181,3	7.375,5	8.940,6	10.764,7	11.977,8	12.082,5	12.471,5	12.471,5	12.985,7	12.543,8	12.755,9	13.242,4	12.755,9
	36320 - 32	Embudo de PVC	100,0	4.960,9	7.275,6	8.509,2	9.211,7	9.518,8	9.598,7	9.652,3	9.640,4	9.774,3	10.311,9	10.507,3	10.507,5	10.507,5
(3)	41278 - 23	Empalme tipo PROSA	s	s	s	s	s	s	s	s	s	s	s	s	s	s
	35110 - 11	Enduido plástico al agua para exteriores	100,0	4.817,6	7.964,2	7.988,2	8.267,4	8.707,4	8.868,3	9.164,7	9.572,0	9.673,7	9.582,5	9.906,7	9.911,3	9.834,5
	35110 - 12	Enduido plástico al agua para interiores	100,0	5.115,0	8.720,2	8.467,5	8.533,0	9.166,0	9.546,7	9.803,7	10.217,2	10.537,9	10.652,8	10.897,9	10.856,4	10.619,2
	35110 - 21	Esmalte sintético brillante	100,0	5.900,9	9.867,8	10.470,8	10.809,5	11.612,0	11.839,1	12.288,7	12.559,0	13.029,6	12.980,1	13.682,4	13.148,9	13.089,1
	35110 - 22	Esmalte sintético semimate	100,0	6.036,6	10.174,8	10.645,1	10.869,5	11.614,9	11.839,1	12.310,9	12.826,8	13.195,3	13.212,1	13.460,0	13.487,4	13.133,4
	41547 - 11	Estañó al 50%	100,0	15.713,3	23.049,1	22.024,9	21.951,8	21.403,6	21.042,1	20.454,2	20.860,2	21.276,6	22.022,7	22.135,0	22.269,5	21.931,4
(4)	31600 - 73	Estantes y divisiones para placard, de calidad inferior	s	s	s	s	s	s	s	s	s	s	s	s	s	s
(4)	31600 - 72	Estantes y divisiones para placard, de calidad media	s	s	s	s	s	s	s	s	s	s	s	s	s	s
(4)	31600 - 71	Estantes y divisiones para placard, de calidad superior	s	s	s	s	s	s	s	s	s	s	s	s	s	s
	35110 - 61	Fijador al agua	100,0	5.674,1	8.986,3	9.306,6	9.495,7	10.109,7	10.434,9	10.439,4	10.793,3	11.424,2	11.346,0	11.488,9	11.384,0	11.353,4
	31600 - 53	Frente de placard de madera, de calidad inferior	100,0	5.339,0	7.307,1	8.024,3	8.433,8	8.910,7	9.087,6	9.380,3	9.185,3	9.185,3	9.723,1	9.641,2	9.741,0	9.965,0
	31600 - 51	Frente de placard de madera, de calidad superior	100,0	5.900,1	7.767,5	8.895,5	9.420,0	9.738,7	9.782,2	9.857,5	10.194,7	10.194,7	10.231,7	10.344,3	10.401,9	10.548,8
	37550 - 21	Gabinete para medidor de gas	100,0	5.123,7	7.138,6	7.520,2	8.678,4	8.571,7	8.786,0	9.236,4	9.267,2	9.562,7	9.747,1	10.096,2	10.096,2	10.141,0
	42999 - 41	Gabinete para medidor monofásico	100,0	6.082,3	8.548,8	8.677,4	9.721,5	10.130,0	10.204,1	10.356,5	10.373,4	10.505,0	10.448,1	10.556,8	10.520,2	10.571,5
	42911 - 53	Grifería para bidé de calidad inferior	100,0	6.496,7	9.370,5	11.260,5	11.561,9	11.914,3	11.633,1	11.503,0	11.791,6	11.798,9	11.473,5	11.518,5	12.238,9	12.467,6
	42911 - 52	Grifería para bidé de calidad media	100,0	6.018,6	8.946,9	10.542,6	10.817,4	11.347,4	10.886,6	11.152,3	10.453,0	11.028,4	11.122,0	11.642,4	12.054,8	11.994,6
	42911 - 51	Grifería para bidé de calidad superior	100,0	6.504,4	9.619,7	12.057,2	11.621,9	12.449,8	13.007,0	13.013,7	13.755,0	13.942,3	14.259,0	14.456,1	15.487,1	15.577,5
	42911 - 43	Grifería para cocina de calidad inferior	100,0	6.327,7	9.684,3	11.041,0	11.343,1	11.568,1	10.277,4	9.737,2	9.898,5	10.059,8	10.339,9	10.503,4	11.004,3	11.111,3
	42911 - 42	Grifería para cocina de calidad media	100,0	7.117,6	10.340,1	12.518,0	11.913,9	12.332,7	11.689,6	12.066,3	12.115,7	12.517,3	12.871,7	13.161,7	13.305,3	13.352,7

(continúa)

Cuadro 11. (continuación)

Notas	Código CPC <sup>(1)</sup>	Descripción	2015		2023			2024								
			Oct	Nov	Dic	Ene	Feb	Mar	Abr	May	Jun*	Jul*	Ago*	Sep*	Oct*	Nov*
	42911 - 41	Grifería para cocina, monocomando, de calidad superior	100,0	6.732,5	9.721,7	11.597,1	12.282,0	12.707,2	12.402,1	12.313,6	11.985,5	11.623,2	12.076,2	12.316,2	12.964,0	13.046,4
	42911 - 56	Grifería para ducha de calidad inferior	100,0	6.686,4	9.755,1	11.599,1	11.826,2	12.130,4	12.138,4	12.191,5	12.722,2	12.831,9	12.937,5	13.078,2	13.529,6	13.709,7
	42911 - 55	Grifería para ducha de calidad media	100,0	7.331,1	10.422,5	13.219,0	13.647,8	14.281,5	14.156,3	14.904,4	13.691,3	14.459,4	14.656,6	14.998,4	16.070,0	16.070,0
	42911 - 54	Grifería para ducha de calidad superior	100,0	7.710,4	11.584,9	13.987,7	14.589,0	15.481,6	15.678,3	15.187,1	14.701,8	14.059,4	14.250,9	14.471,1	15.999,5	16.149,6
	42911 - 32	Grifería para lavadero de calidad inferior	100,0	6.762,5	10.258,7	12.120,6	12.120,6	12.977,1	12.362,9	12.432,2	12.943,7	13.198,6	13.494,8	13.618,5	14.662,7	14.662,7
	42911 - 31	Grifería para lavadero de calidad media	100,0	5.579,3	8.265,5	9.953,3	9.953,3	10.500,7	9.870,1	9.013,7	9.260,1	9.438,0	9.401,0	9.574,5	10.060,2	10.060,2
	42911 - 59	Grifería para lavatorio de calidad inferior	100,0	6.664,8	9.707,0	11.464,3	11.848,7	12.121,5	11.842,4	11.578,4	12.213,0	12.163,9	11.926,8	11.963,8	12.685,0	12.873,8
	42911 - 58	Grifería para lavatorio de calidad media	100,0	5.416,2	8.206,1	10.076,0	10.076,0	10.572,4	9.949,5	9.421,1	9.609,1	9.939,2	9.870,2	10.269,4	10.626,0	10.788,1
	42911 - 57	Grifería para lavatorio de calidad superior	100,0	6.831,0	10.263,6	12.930,7	12.730,8	13.536,2	13.724,9	13.454,7	12.725,3	12.576,2	12.745,4	12.925,2	14.219,7	14.296,2
	43923 - 21	Hidrante completo, con manguera y gabinete	100,0	8.566,7	12.606,5	14.432,2	14.768,3	15.078,5	15.439,1	15.766,0	15.980,3	16.068,0	16.461,6	17.618,0	17.818,9	18.072,4
	37510 - 11	Hormigón elaborado	100,0	4.319,4	5.838,3	7.082,3	7.955,4	8.396,0	8.629,0	8.910,0	9.005,0	9.222,6	9.406,4	9.479,1	9.650,8	9.691,0
	44821 - 31	Horno a gas	100,0	5.163,2	6.889,8	7.845,0	8.929,6	8.998,7	8.953,1	8.630,6	9.277,6	9.393,8	9.477,3	9.537,0	9.641,2	9.641,2
	46531 - 12	Iluminación de emergencia	100,0	13.153,0	24.082,3	24.463,7	24.608,7	24.690,3	25.571,3	25.792,0	26.563,2	26.244,8	26.345,4	24.935,6	24.029,6	24.475,1
	37210 - 13	Inodoro de calidad inferior	100,0	7.309,6	10.219,5	12.953,1	14.219,7	14.371,6	13.259,0	13.182,8	12.794,0	13.425,9	13.573,4	13.538,0	13.191,3	13.293,5
	37210 - 12	Inodoro de calidad media	100,0	7.779,3	10.220,4	12.941,5	14.496,6	14.685,3	14.888,3	15.093,9	15.216,9	15.442,6	15.641,7	16.319,5	16.602,0	16.602,0
	37210 - 11	Inodoro de calidad superior con mochila	100,0	7.038,0	9.926,7	13.354,7	14.554,1	14.404,5	14.412,3	14.744,0	14.743,9	15.360,1	15.404,1	15.825,9	16.137,6	16.137,6
	46212 - 11	Interruptor automático para tanque	100,0	4.225,7	5.760,5	6.192,2	6.413,5	6.655,5	6.757,9	6.897,4	6.632,5	6.632,5	6.725,9	6.725,9	6.942,1	6.942,1
	46212 - 51	Interruptor de un punto	100,0	5.503,1	7.729,3	8.066,8	8.422,7	8.728,3	8.637,0	8.718,5	8.614,5	8.640,1	8.740,4	8.828,0	8.656,9	8.755,5
	46212 - 31	Interruptor diferencial	100,0	6.014,1	11.099,9	11.798,4	12.950,0	13.148,2	13.371,7	13.978,7	13.917,0	14.482,2	14.870,0	14.340,6	14.521,8	14.357,2
	46212 - 41	Interruptor termomagnético	100,0	5.580,0	10.315,5	11.951,9	11.807,7	11.943,9	12.065,3	12.288,1	12.458,9	12.617,6	13.021,1	12.595,5	12.677,2	12.922,9
	42999 - 51	Jabalina	100,0	9.788,2	18.885,2	17.236,2	17.685,7	18.008,3	18.303,9	18.170,3	17.639,0	17.837,1	18.025,0	17.900,5	18.196,5	17.825,7

(continúa)

Cuadro 11. (continuación)

Notas	Código CPC <sup>(1)</sup>	Descripción	2015	2023			2024									
			Oct	Nov	Dic	Ene	Feb	Mar	Abr	May	Jun*	Jul*	Ago*	Sep*	Oct*	Nov*
	35110 - 51	Laca poliuretánica	100,0	7.246,7	13.012,7	12.921,4	12.234,4	12.450,1	13.256,1	13.286,4	13.464,9	13.843,2	13.987,3	14.021,6	13.546,5	13.501,2
	37350 - 11	Ladrillo cerámico hueco	100,0	3.936,5	6.416,8	6.890,6	7.454,5	7.387,0	7.318,5	7.302,6	7.237,9	7.334,7	7.302,3	7.256,9	7.149,7	7.137,7
	37350 - 41	Ladrillo cerámico para entpisos	100,0	3.612,6	5.916,3	5.652,2	5.840,2	5.862,3	5.792,2	5.792,2	5.822,2	5.834,7	5.856,2	5.856,2	5.856,2	5.587,8
	37350 - 21	Ladrillo común	100,0	3.496,4	5.020,0	5.266,0	5.766,1	6.178,4	6.362,9	6.627,4	7.050,0	7.129,5	7.258,9	7.384,9	7.424,9	7.654,7
	37350 - 31	Ladrillo de media máquina	100,0	3.044,3	4.543,0	4.269,8	4.378,5	4.671,4	4.430,4	4.802,1	5.063,0	5.139,8	5.247,0	5.293,0	5.293,0	5.321,7
	37210 - 32	Lavatorio con columna de calidad media	100,0	4.233,9	6.065,7	7.316,2	8.317,1	8.810,5	8.730,4	8.953,7	9.418,4	8.840,7	8.159,1	8.566,8	8.828,6	8.901,3
	37210 - 31	Lavatorio con columna de calidad superior	100,0	6.610,5	9.541,6	12.252,8	13.599,3	13.611,3	13.593,5	13.593,5	13.815,5	14.258,7	14.389,8	14.703,0	15.347,2	15.347,2
	37210 - 33	Lavatorio sin columna de calidad inferior	100,0	4.992,7	7.372,5	9.645,3	10.912,6	11.047,3	10.589,3	10.724,8	10.332,1	10.494,6	10.755,4	10.855,8	11.096,5	11.137,3
	31210 - 41	Listón yesero	100,0	5.024,3	6.727,0	8.650,1	7.906,5	8.397,8	8.814,2	9.234,3	9.634,1	9.769,1	10.105,6	10.492,8	10.899,9	11.206,4
	43240 - 21	Llave candado para gas	100,0	6.925,6	8.954,8	10.239,0	10.679,6	10.657,6	10.838,7	10.766,6	10.817,5	11.200,9	11.495,6	11.730,9	11.728,3	11.728,3
	43240 - 32	Llave de paso para agua	100,0	6.971,5	9.422,8	12.293,8	13.214,3	13.410,2	13.497,6	12.415,2	11.717,6	12.190,8	12.623,6	13.098,1	13.846,1	14.427,7
	43240 - 31	Llave de paso para gas	100,0	6.106,4	7.929,0	9.303,7	9.352,0	9.471,6	8.965,8	8.751,0	8.498,8	8.687,2	8.871,1	9.072,4	9.185,2	9.259,0
	43240 - 41	Llave esclusa de bronce	100,0	8.182,4	10.339,8	10.215,4	10.410,2	10.501,7	10.387,5	10.431,4	10.875,9	10.929,0	10.989,3	11.120,6	11.120,6	11.091,9
	37540 - 32	Loseta calcárea para vereda	100,0	5.075,2	6.316,9	8.582,0	9.923,3	10.754,0	11.400,9	11.768,0	11.903,8	12.200,3	12.497,2	12.967,5	13.488,9	13.085,4
	37540 - 31	Loseta de piedra lavada	100,0	4.876,4	5.659,9	7.787,1	8.515,4	9.644,1	10.409,2	10.741,3	10.736,1	10.948,9	11.125,1	11.556,2	11.650,5	11.650,5
	31210 - 21	Machimbre con una cara cepillada	100,0	4.560,9	6.215,0	7.270,9	7.862,6	8.259,1	8.636,7	8.636,7	8.902,0	9.104,7	9.455,6	9.971,7	10.118,2	10.218,8
	42911 - 61	Marco y tapa con cierre hermético, de bronce, de 0,20 x 0,20 m	100,0	3.984,9	5.598,6	6.182,1	6.353,4	7.546,6	7.815,6	7.727,1	8.281,4	8.415,6	8.507,9	8.640,9	8.796,6	8.796,6
	43923 - 11	Matafuego de polvo químico	100,0	6.478,7	9.569,4	11.202,8	12.476,7	12.806,4	13.411,8	13.469,5	13.705,0	13.785,2	13.748,8	13.842,4	13.977,2	14.013,7
	37930 - 12	Membrana asfáltica común	100,0	6.791,1	9.955,3	12.334,8	13.075,8	13.475,9	13.611,5	13.644,0	13.786,4	13.782,4	13.849,8	13.977,2	14.420,9	14.460,7
	37930 - 11	Membrana asfáltica con folio de aluminio	100,0	7.214,8	12.032,9	13.304,6	14.238,4	15.407,2	15.635,8	15.493,6	14.451,2	14.729,9	14.944,9	15.106,8	14.926,4	14.912,9
	42999 - 61	Mesada de acero inoxidable con bacha doble	100,0	6.960,4	9.808,0	11.744,5	12.366,5	12.790,1	13.540,8	13.540,8	13.540,8	13.540,8	13.540,8	13.902,3	13.930,0	13.930,0
	42999 - 62	Mesada de acero inoxidable lisa	100,0	7.979,3	10.965,2	13.446,6	14.187,6	15.238,4	15.051,8	15.051,8	15.051,8	15.107,9	15.107,9	15.752,6	15.752,6	15.752,6
	37610 - 11	Mesada de granito	100,0	5.973,9	10.611,1	11.859,0	12.924,4	13.996,9	14.222,6	14.464,8	14.685,1	15.088,1	15.671,9	15.971,7	16.442,2	16.557,0

(continúa)

Anexo

**Cuadro 11. (continuación)**

Notas	Código CPC <sup>(1)</sup>	Descripción	2015		2023			2024								
			Oct	Nov	Dic	Ene	Feb	Mar	Abr	May	Jun*	Jul*	Ago*	Sep*	Oct*	Nov*
	37610 - 12	Mesada de grani- to con perforación para bacha	100,0	5.715,9	8.972,7	10.203,4	11.504,4	13.189,3	13.503,5	13.752,6	14.088,1	14.575,6	15.019,1	15.441,8	15.863,4	15.935,4
	42943 - 11	Metal desplegado	100,0	7.225,8	12.724,3	13.895,1	13.748,5	14.099,1	14.015,6	13.740,7	13.826,0	14.052,6	14.273,0	14.463,8	14.388,7	14.397,3
	37540 - 11	Mosaico granítico	100,0	4.114,2	5.068,7	6.889,8	8.243,2	8.824,0	9.443,8	9.827,0	9.907,0	10.228,4	10.438,8	10.822,4	10.992,5	11.046,0
	38130 - 16	Mueble de cocina bajo mesada, de madera, de calidad inferior	100,0	3.342,9	4.441,0	5.013,4	5.648,5	6.240,3	6.537,1	6.801,9	6.832,6	7.446,9	8.098,3	9.055,2	9.135,5	9.235,8
	38130 - 15	Mueble de cocina bajo mesada, de madera, de calidad media	100,0	3.945,8	5.075,1	5.854,7	6.864,8	7.656,1	7.995,3	8.637,6	8.668,1	9.592,6	10.598,5	11.776,9	11.850,1	11.945,5
	38130 - 14	Mueble de cocina bajo mesada, de madera, de calidad superior	100,0	4.297,0	5.305,9	6.035,9	7.051,8	7.760,5	7.922,3	8.298,2	8.298,2	9.468,3	10.873,8	12.189,7	12.241,0	12.342,8
	35490 - 11	Pegamento para PVC	100,0	7.178,1	12.608,0	14.242,1	15.186,1	14.847,4	15.120,3	15.014,1	14.525,0	14.453,0	14.407,5	14.516,3	14.989,9	15.020,2
	41251 - 11	Perfil normal doble T	100,0	14.657,9	27.265,2	29.171,6	28.244,3	26.628,8	23.862,6	21.766,7	20.312,9	19.895,9	20.149,1	18.625,2	17.758,7	17.262,6
(3)	41278 - 21	Pileta de piso tipo PROSA	s	s	s	s	s	s	s	s	s	s	s	s	s	s
	42911 - 71	Pileta de cocina de acero inoxi- dable	100,0	5.436,5	7.324,3	8.637,4	9.496,5	10.442,2	10.744,0	10.738,7	10.738,7	11.061,1	11.037,4	11.426,9	11.136,2	
	37210 - 42	Pileta de lavar de loza, chica	100,0	6.525,0	9.073,8	11.763,3	14.006,6	14.099,9	13.884,8	13.732,0	13.545,9	14.036,7	13.450,4	13.804,0	14.451,1	14.509,5
	37210 - 41	Pileta de lavar de loza, grande o mediana	100,0	8.785,3	12.201,3	15.734,9	18.048,7	18.027,0	18.030,5	17.085,2	17.127,3	17.799,2	18.077,0	18.454,8	19.023,9	19.023,9
	36930 - 11	Pileta de lavar de plástico	100,0	5.224,1	7.154,1	9.134,0	9.221,8	9.567,0	9.567,0	9.567,0	9.567,0	9.650,3	10.037,3	9.961,7	10.037,3	10.156,3
	36950 - 21	Pileta de piso de PVC	100,0	6.796,8	10.100,3	12.246,6	13.149,5	13.739,3	13.836,3	13.836,3	13.897,4	13.984,1	14.152,6	14.277,3	14.277,3	14.277,3
	35110 - 31	Pintura al látex para interiores	100,0	6.432,0	10.695,0	10.806,9	11.373,1	12.094,6	12.250,4	12.615,4	13.029,1	13.835,4	13.964,8	13.903,3	14.228,7	14.543,9
	35110 - 32	Pintura al látex para exteriores	100,0	6.481,6	11.320,8	11.670,2	11.821,2	12.345,6	12.508,5	13.316,9	13.261,5	13.571,8	13.620,1	13.919,6	13.866,1	13.916,6
	37940 - 11	Pintura asfáltica	100,0	5.611,2	9.563,0	9.580,8	10.011,9	10.273,8	10.430,9	10.459,6	10.675,1	10.761,1	10.708,9	10.708,9	10.726,5	10.670,1
	35110 - 71	Pintura transpa- rente para ladrillo visto	100,0	5.552,7	9.821,7	9.957,7	10.068,9	10.612,4	10.877,9	11.035,4	11.252,0	11.480,7	11.678,3	11.541,3	11.619,4	11.696,0
	31210 - 31	Piso de enta- blonado, con colocación	100,0	2.207,6	3.269,9	3.892,2	4.159,5	4.468,3	4.668,5	4.865,6	5.030,8	5.896,9	6.760,1	6.905,5	6.905,5	7.163,6
	31210 - 32	Piso de parquet, con colocación	100,0	6.585,1	9.189,5	9.415,3	9.760,3	10.088,0	10.314,5	10.906,8	11.328,7	11.489,0	12.017,8	12.596,6	12.766,5	13.276,2
(6)	41541 - 11	Plomo para fundir	100,0	s	s	s	s	s	s	s	s	s	s	s	s	s
	34720 - 11	Poliestireno expandido en placas	100,0	4.644,2	8.987,2	9.827,7	10.367,9	10.652,1	10.783,7	10.685,2	10.199,8	10.317,6	10.572,6	10.985,4	10.833,4	11.045,8

(continúa)

Cuadro 11. (continuación)

Notas	Código CPC <sup>(1)</sup>	Descripción	2015			2023			2024							
			Oct	Nov	Dic	Ene	Feb	Mar	Abr	May	Jun*	Jul*	Ago*	Sep*	Oct*	Nov*
	47220 - 11	Portero eléctrico	100,0	6.258,3	12.805,8	11.396,2	12.018,1	12.688,5	13.325,0	13.344,7	13.534,3	13.581,0	13.979,7	13.557,6	13.374,7	13.693,2
	31600 - 81	Portón levadizo de madera	100,0	4.846,5	5.868,1	6.769,4	6.939,5	7.031,7	7.082,4	7.135,6	7.191,5	7.521,2	7.725,2	7.958,1	8.182,5	8.609,3
	42120 - 31	Portón levadizo metálico	100,0	4.086,3	4.424,8	5.710,9	6.080,4	6.149,8	6.188,0	6.320,4	6.362,4	6.523,6	6.836,9	6.969,3	7.123,2	7.289,1
	35490 - 21	Preservador para madera	100,0	4.901,1	7.710,4	8.117,3	8.364,6	8.739,4	8.645,6	9.571,5	9.554,1	9.368,3	9.743,0	10.067,5	10.067,5	10.122,0
	31600 - 41	Puerta balcón corrediza de madera	100,0	4.079,1	5.431,8	6.707,0	7.204,9	7.389,9	7.415,8	7.444,5	7.474,6	7.661,6	7.919,2	8.267,8	8.460,4	8.701,3
	42120 - 21	Puerta balcón corrediza metálica de calidad media	100,0	4.243,4	6.522,5	6.730,7	6.766,0	6.755,0	6.760,2	6.791,7	6.820,4	7.629,2	7.858,0	7.866,9	8.003,2	8.003,2
	42120 - 22	Puerta balcón corrediza metálica de calidad superior	100,0	3.246,6	3.985,5	5.287,6	5.031,3	5.026,3	5.239,6	5.353,7	5.391,1	5.525,2	5.718,7	5.730,3	5.765,1	5.765,1
	31600 - 33	Puerta de entrada de madera con tableros, de calidad inferior	100,0	6.874,3	9.470,9	10.111,2	10.265,0	11.004,6	11.855,1	11.855,1	11.855,1	11.855,1	12.268,6	12.268,6	12.586,5	12.829,0
	31600 - 32	Puerta de entrada de madera con tableros, de calidad media	100,0	4.362,3	5.037,1	5.253,4	6.106,9	6.106,9	6.106,9	6.106,9	6.106,9	6.200,0	6.200,0	6.200,0	6.301,9	6.458,2
	31600 - 31	Puerta de entrada de madera con tableros, de calidad superior	100,0	7.187,6	10.860,3	11.684,7	11.250,4	12.307,7	14.623,6	14.629,3	14.370,0	14.370,0	15.018,1	15.323,4	15.672,8	15.931,3
	42120 - 11	Puerta metálica vidriada	100,0	8.228,3	12.701,3	13.792,5	14.561,6	14.415,4	13.879,1	14.020,4	14.327,4	14.603,1	14.839,7	14.951,5	15.081,8	15.081,8
	31600 - 23	Puerta placa de madera, de calidad inferior	100,0	5.709,7	8.092,2	8.338,2	8.916,3	9.016,1	8.775,3	8.883,3	9.013,9	9.234,8	9.538,1	9.886,3	9.916,2	9.969,1
	31600 - 22	Puerta placa de madera, de calidad media	100,0	7.090,0	9.454,7	10.820,4	11.397,7	11.771,8	11.954,9	12.175,9	12.227,4	11.923,3	12.195,9	12.383,8	12.704,7	13.112,4
	31600 - 21	Puerta placa de madera, de calidad superior	100,0	6.465,3	9.265,6	10.700,8	11.254,5	11.660,0	11.682,2	11.854,2	12.017,3	12.219,2	12.578,6	12.799,9	12.980,6	13.144,6
	41278 - 33	Ramal de hierro fundido	100,0	6.066,0	8.215,9	12.029,6	14.269,0	15.917,7	17.868,0	18.295,7	18.295,7	19.657,1	20.095,0	19.783,0	19.783,0	19.783,0
	36320 - 33	Ramal de PVC	100,0	5.649,6	8.513,0	10.151,0	10.843,1	11.018,8	11.017,9	11.049,9	11.049,9	11.269,3	11.649,9	12.192,0	11.989,0	11.989,0
	48270 - 11	Regulador de gas	100,0	6.252,9	12.487,6	12.800,5	13.913,7	12.995,6	12.838,2	12.912,1	13.155,2	13.082,7	13.117,3	13.635,0	13.242,9	12.741,4
	42190 - 11	Reja de barrotes	100,0	6.309,5	6.985,8	8.910,2	9.223,5	9.223,5	9.223,5	9.223,5	9.223,5	9.889,8	10.524,0	10.524,0	10.628,0	10.628,0
	43923 - 31	Rociador de techo tipo Spray	100,0	11.424,0	20.243,7	18.478,7	20.582,0	20.251,1	23.875,1	25.421,3	26.030,2	23.981,7	24.580,3	25.191,2	25.241,5	25.697,3
	31210 - 11	Tabla con una cara cepillada para encofrado	100,0	4.086,9	5.263,0	6.286,4	6.519,7	6.925,7	7.051,9	7.137,8	7.310,0	7.635,2	7.740,9	8.068,1	8.177,8	8.187,7

(continúa)

Cuadro 11. (conclusión)

Notas	Código CPC <sup>(1)</sup>	Descripción	2015			2023			2024							
			Oct	Nov	Dic	Ene	Feb	Mar	Abr	May	Jun*	Jul*	Ago*	Sep*	Oct*	Nov*
	37129 - 21	Tanque para agua de polietileno tricapa, aprobado, de 1.000 litros de capacidad	100,0	5.843,5	9.265,3	9.997,4	11.003,2	11.233,3	11.377,8	11.307,2	11.387,8	11.357,3	11.470,1	11.520,0	11.899,4	11.944,2
	37560 - 21	Tapa de chapa para cámara de inspección	100,0	5.047,4	8.265,0	8.674,4	8.959,3	9.232,2	8.978,0	9.459,4	9.338,3	9.382,7	9.683,1	9.817,8	9.817,8	9.817,8
	42999 - 71	Tapa sumergida para tanque	100,0	6.345,2	9.656,2	12.125,7	13.156,8	12.291,1	12.507,2	12.511,4	12.511,4	13.472,0	13.533,3	13.616,2	13.616,2	14.074,2
	41516 - 22	Te para caño de cobre	100,0	7.504,7	10.063,1	11.558,2	12.092,9	12.465,9	10.492,5	10.793,7	11.596,4	12.005,6	13.093,4	13.964,2	13.964,2	14.327,5
	37350 - 51	Teja francesa	100,0	9.486,8	13.292,7	13.558,9	13.953,9	14.361,9	14.370,6	14.487,0	14.640,8	14.709,8	14.922,6	14.936,1	15.201,9	15.201,9
	44826 - 21	Termotanque a gas	100,0	4.985,0	6.625,3	7.893,5	8.444,2	8.508,3	8.599,1	8.662,1	8.895,2	8.997,8	9.091,2	9.379,2	9.473,2	9.566,1
	31210 - 22	Tirante cepillado	100,0	3.302,7	4.424,7	5.402,6	5.861,1	6.114,3	6.177,7	6.224,3	6.477,9	6.680,2	6.857,5	7.490,4	7.777,8	7.859,7
	31100 - 11	Tirante sin cepillar	100,0	3.468,5	4.881,8	6.268,5	7.078,2	7.548,0	7.588,9	7.617,1	7.400,4	7.443,4	7.726,5	7.875,7	7.980,2	8.081,4
	46212 - 53	Toma TV	100,0	4.661,7	5.695,4	6.759,4	7.074,1	7.228,9	7.323,5	7.379,6	7.021,1	7.100,5	7.296,6	7.330,1	7.315,3	7.346,4
	46212 - 52	Tomacorriente con toma a tierra	100,0	4.862,6	6.750,3	7.168,5	7.510,8	7.699,6	7.811,5	7.961,7	7.820,1	7.831,1	7.822,4	7.873,5	7.957,7	8.116,5
	15400 - 21	Tosca	100,0	4.495,3	5.562,7	7.097,0	7.666,7	8.035,0	8.884,8	9.157,7	9.649,1	10.055,6	10.628,3	10.831,6	11.205,3	11.205,3
	43240 - 11	Válvula a flotante	100,0	7.907,1	11.083,0	10.910,5	11.049,2	11.707,6	12.190,2	12.555,6	12.865,0	13.778,4	14.277,3	14.323,7	15.095,9	15.944,1
	31600 - 42	Ventana corrediza de madera	100,0	8.391,2	11.444,1	13.062,2	13.476,5	14.022,6	14.312,6	14.312,6	14.422,4	14.422,4	14.700,1	15.191,8	15.392,8	15.570,4
(5)	42120 - 42	Ventana corrediza metálica	s	s	s	s	s	s	s	s	s	s	s	s	s	s
(5)	42120 - 41	Ventana corrediza metálica con vidrio repartido	s	s	s	s	s	s	s	s	s	s	s	s	s	s
(5)	42120 - 51	Ventiluz metálico	s	s	s	s	s	s	s	s	s	s	s	s	s	s
	37550 - 11	Vigueta de hormigón pretensado	100,0	3.762,9	6.040,9	6.369,3	6.314,0	6.279,8	6.377,6	6.360,6	6.360,7	6.337,8	6.478,6	6.418,9	6.313,0	6.434,5
	37410 - 11	Yeso blanco	100,0	4.593,0	6.673,6	7.904,5	8.633,7	9.390,6	10.896,1	11.002,2	11.078,9	11.370,4	11.306,7	11.360,8	11.502,9	11.940,6
	31210 - 33	Zócalo de madera	100,0	3.670,4	4.764,9	5.974,4	6.361,6	6.502,7	6.686,0	6.907,2	7.427,8	7.524,8	7.612,1	7.804,2	8.199,3	8.276,0
	37540 - 21	Zócalo granítico	100,0	3.977,7	4.983,0	6.555,0	7.842,6	8.372,0	8.790,9	9.782,4	9.892,6	10.168,7	10.481,5	10.710,6	10.810,6	10.810,6

<sup>(1)</sup> Los primeros cinco dígitos corresponden al código de la Clasificación Central Provisional de Productos (CPC) elaborada por la ONU. Los dígitos que siguen al guion corresponden a una clasificación interna.

**Nota:** se informa que los cuadros publicados que dan cumplimiento al Decreto 1.295/02 asociados al Índice del costo de la construcción (ICC), contienen datos provisorios para los últimos seis meses publicados.

Los códigos CPC sujetos al secreto estadístico no pueden ser difundidos al público a ese nivel de apertura. En consecuencia, se expone la clasificación inmediata superior susceptible de ser publicada. Estas son expuestas en el cuadro 2. Ejemplo: si utiliza el Índice de precios código CPC 37370 - 21 Azulejo (1). Debe buscar en el cuadro 12 el índice correspondiente a la Nota (1) Clasificación CPC 37370 Baldosas y losas para pavimentos, cubos de mosaicos de cerámicos y artículos similares.

**Fuente:** INDEC, Dirección Nacional de Estadísticas de Precios. Dirección de Índices de Precios de la Producción.

Cuadro 12. Índices del capítulo materiales, desagregación inmediata superior disponible

Notas	Código CPC <sup>(1)</sup>	Descripción	2015		2023			2024								
			Oct	Nov	Dic	Ene	Feb	Mar	Abr	May	Jun*	Jul*	Ago*	Sep*	Oct*	Nov*
(1)	37370	Baldosas y losas para pavimentos, cubos de mosaicos de cerámicos y artículos similares (incluye: Azulejo, Baldosa cerámica esmaltada y Baldosa cerámica roja)	100,0	3.134,8	4.572,9	4.959,2	5.206,2	6.032,1	5.879,0	6.017,1	6.007,8	6.046,0	6.140,1	6.315,0	6.343,5	6.441,6
(2)	31600 - 6	Cajonera para placard (incluye: Cajonera para placard de calidad inferior, media y superior)	100,0	13.928,2	18.812,9	22.370,0	24.425,9	26.921,0	26.402,2	26.094,7	26.289,2	27.095,6	27.423,6	27.237,1	27.487,3	28.700,5
(3)	41278	Accesorios para tubos o caños, de hierro o acero (incluye: Codo de hierro negro con revestimiento epoxi de 0,013 m y de 0,025 m, Codo tipo PROSA, Conector de chapa cincada, Curva de hierro fundido, Curva de hierro negro con revestimiento epoxi, Embutido de hierro fundido, Empalme tipo PROSA, Pileta de piso tipo PROSA y Ramal de hierro fundido)	100,0	4.223,5	5.949,1	7.232,0	8.333,5	8.857,2	9.410,4	9.675,5	9.734,8	10.194,8	10.209,9	10.263,3	10.343,4	10.305,9
(4)	31600 - 7	Estantes y divisiones para placard (incluye: Estantes y divisiones para placard de calidad inferior, media y superior)	100,0	5.787,1	7.728,9	8.436,7	8.942,0	10.076,1	10.634,0	11.032,4	11.314,1	11.777,3	12.173,5	12.617,2	13.096,2	13.277,4
(5)	42120 - 41/42/51	Ventana corrediza metálica y ventiluz metálico (incluye: Ventana corrediza metálica, Ventana corrediza metálica con vidrio repartido y Ventiluz metálico)	100,0	4.727,6	6.913,4	6.316,0	6.389,6	7.879,0	7.845,2	7.963,3	8.051,1	8.372,0	8.564,0	8.591,3	8.692,4	8.692,4
(6)	41543/41541 - 21-11/11	Productos de plomo (incluye: Boca de acceso de plomo, caño de plomo y plomo para fundir)	100,0	3.231,9	5.850,0	7.276,6	7.994,4	8.429,2	9.085,8	9.085,8	9.085,8	9.085,8	9.340,5	9.552,2	9.552,2	9.552,2

<sup>(1)</sup> Los primeros cinco dígitos corresponden al código de la Clasificación Central Provisional de Productos (CPC) elaborada por la ONU. Los dígitos que siguen al guión corresponden a una clasificación interna.

**Nota:** se informa que los cuadros publicados que dan cumplimiento al Decreto 1.295/02 asociados al Índice del costo de la construcción (ICC), contienen datos provisorios para los últimos seis meses publicados.

**Fuente:** INDEC, Dirección Nacional de Estadísticas de Precios. Dirección de Índices de Precios de la Producción.

**Cuadro 13. Sistema de índices de precios mayoristas (SIPM), base 1993=100. Índice de precios internos básicos al por mayor (IPIB), mayor desagregación disponible**

Clasificación CIU R3 <sup>(1)</sup>	Código CPC <sup>(2)</sup>	Descripción	2015		2023			2024									
			Dic	Nov	Dic	Ene	Feb	Mar	Abr	May	Jun	Jul	Ago	Sep	Oct	Nov*	
<b>NACIONALES</b>																	
23 -		Productos refinados del petróleo	100,0	3.539,6	5.749,1	8.580,7	8.770,7	9.037,0	9.253,5	9.635,5	9.789,1	10.100,5	10.364,2	10.732,4	10.609,9	10.748,7	
26 -		Productos de minerales no metálicos	100,0	4.572,7	6.140,7	7.478,8	8.688,1	9.678,1	9.984,3	10.429,4	10.611,1	10.712,6	10.891,0	11.187,1	11.300,0	11.529,8	
2694 -		Cemento y cal	100,0	4.927,5	6.120,9	7.492,1	9.413,8	11.044,2	11.467,9	12.293,2	12.486,2	12.548,4	12.715,1	13.189,5	13.242,4	13.620,2	
27 -		Productos Metálicos básicos	100,0	4.437,6	8.652,8	9.183,0	9.469,5	9.631,9	9.832,9	10.055,4	10.239,2	10.419,2	10.582,1	10.400,7	10.535,5	10.565,2	
271 -		Productos de minerales ferrosos en formas básicas	100,0	5.133,9	11.086,9	11.303,0	11.362,3	11.304,0	11.312,0	11.327,6	11.472,1	11.601,9	11.693,6	11.231,0	11.282,9	11.238,1	
272 -		Productos de minerales no ferrosos en formas básicas	100,0	4.833,3	10.896,2	11.305,3	11.417,7	11.564,4	11.585,1	11.919,4	12.361,8	12.680,3	12.697,0	12.616,8	12.605,9	12.629,6	
272	41530-1	Productos básicos de aluminio	100,0	4.299,7	9.710,7	10.049,2	10.289,8	10.506,2	10.560,6	10.559,8	10.837,0	10.810,6	10.987,1	11.069,6	11.243,1	11.449,4	
273 -		Productos de fundición	100,0	3.366,0	4.783,1	5.788,4	6.431,0	6.917,2	7.425,3	7.933,0	8.137,0	8.370,1	8.657,7	8.871,4	9.148,0	9.287,0	
313 -		Conductores Eléctricos	100,0	8.089,9	15.536,8	18.514,1	18.878,7	19.155,2	19.299,7	19.174,2	19.620,8	18.848,4	18.706,5	17.927,3	17.889,4	17.916,6	
<b>IMPORTADOS</b>																	
27 -		Productos metálicos básicos	100,0	12.029,0	18.858,9	20.298,9	19.704,7	19.848,7	19.430,7	18.747,4	18.804,3	18.756,1	18.367,4	17.319,6	16.254,7	15.969,0	
271 -		Productos de minerales ferrosos en formas básicas	100,0	9.098,7	15.789,3	16.765,7	16.836,9	14.828,6	14.427,5	13.042,1	13.039,3	12.773,2	12.522,1	12.237,7	11.785,2	11.131,9	
272 -		Productos de minerales no ferrosos en formas básicas	100,0	16.715,2	23.767,8	25.949,3	24.290,8	27.876,8	27.431,8	27.871,2	28.023,8	28.324,0	27.715,3	25.446,4	23.402,3	23.704,6	
29 -		Máquinas y Equipos	100,0	5.187,2	8.869,3	9.526,5	10.070,6	9.985,1	10.065,3	10.020,4	10.402,7	10.717,7	10.813,6	10.876,2	11.096,7	11.178,5	
31 -		Máquinas y aparatos eléctricos	100,0	6.002,2	13.474,2	13.714,1	14.007,0	14.269,8	14.533,9	12.636,8	12.887,1	13.144,1	13.405,1	13.706,2	13.972,2	14.243,9	

<sup>(1)</sup> Clasificación Industrial Internacional Uniforme, Revisión 3.

<sup>(2)</sup> Los primeros cinco dígitos corresponden al código de la Clasificación Central Provisional de Productos (CPC) elaborada por la ONU. Los dígitos que siguen corresponden a una clasificación interna. El primer dígito de los códigos CPC de los productos tiene adicionados cinco números para su diferenciación.

**Nota:** se informa que los cuadros publicados que dan cumplimiento al Decreto 1.295/02 asociados al Índice de precios internos básicos al por mayor (IPIB), contienen datos provisorios para el último mes publicado.

**Fuente:** INDEC, Dirección Nacional de Estadísticas de Precios. Dirección de Índices de Precios de la Producción.